

ASSIS ARRUDA

Os Gomes Parente

1742-2011

*Com destaque às famílias Barreira, Carvalho da Silveira, Ferreira Gomes,
Idelburgue Leal, Menescal, Paula Pessoa,*

Pinho Pessoa, Prado e Xerez

VOL. II - TOMO II

2ª EDIÇÃO

COLETÂNEA GENEALOGIA SOBRALENSE

ASSIS ARRUDA

Os Gomes Parente

1742-2011

*Com destaque às famílias Barreira, Carvalho da Silveira, Ferreira Gomes,
Idelburgue Leal, Menescal, Paula Pessoa,*

Pinho Pessoa, Prado e Xerez

VOL. II - TOMO II

2ª EDIÇÃO

COLETÂNEA GENEALOGIA SOBRALENSE

Cap. Inácio Gomes Parente¹,

nasceu em Lamego, Portugal, no ano de 1742 e faleceu em Sobral a 12/04/1838 filho de Manuel Gomes e Catarina Lopes. Segundo o historiador Cônego Sadoc de Araújo, Inácio emigrou em tenra idade para o Brasil. Diz a tradição que, quando o barco em que viajava aportou nas praias do Acaraú, ele desembarcou e fugiu, não mais retornando ao barco. Foi Capitão-mor do distrito de São Domingos da Ribeira do Acaraú, por patente de Luiz da Mota Féo Torres e Professo da Ordem de Cristo, fidalgo Cavalheiro da Casa de S. Majestade Rainha D. Maria I (Patente de 04 de julho de 1790). É tronco da numerosa família GOMES PARENTE que povoou esta Ribeira, casou-se duas vezes. A primeira a 24 de novembro de 1777, com **FRANCISCA DE ARAÚJO COSTA**, falecido em 08/04/1827, era filha do Cap. José Araújo Costa, natural de Santa Lucrecia do Bispado de Braga e de sua mulher D. Brites de Vasconcelos, de Goiana (uma das sete irmãs). Em segundas núpcias, a 19 de agosto de 1830, com **MARIA JOAQUINA DA SILVA**, filha de Luiz da Silva Fialho e Inês Maria de Jesus.

¹ **Termo de Casamento do Cap. INÁCIO GOMES PARENTE** - Aos vinte e quatro dias de novembro de mil setecentos e setenta e sete, pela manhã, no sítio Santo Antônio, na Serra da Meruoca, se casaram o Cap. Inácio Gomes Parente, filho legítimo de Manuel Gomes e de D. Catarina Lopes do Bispado de Lamego, Portugal, com **D. Francisca de Araújo Costa**, filha de José Araújo Costa, natural de Santa Lucrecia do Bispado de Braga e de sua mulher D. Brites de Vasconcelos, de Goiana, e logo lhes dei as bênçãos nupciais. Vigário João Ribeiro Pessoa (**Liv. Cas. 1769-82, fls.179 - Cronologia Sobralense, Vol I**).

² **Cap. Felipe Ribeiro da Silva**, filho do Cel. Félix Ribeiro da Silva e de Dona Maria Alvares Pereira, casou-se duas vezes. A 1ª, a 24.11.1793, com **Maria Bernardina do Monte**, filha

(Sem sucessão). O Cap. Inácio Gomes Parente, faleceu em Sobral a 18 de abril de 1838, com 96 anos de idade. Pais de:

DO 1º MATRIMÔNIO:

F.01. JOSÉ INÁCIO GOMES PARENTE

F.02. LUZIA TERESA DE JESUS

F.03. DIOGO GOMES PARENTE

F.04. FLORÊNCIA MARIA DE JESUS

F.05. QUITÉRIA MARIA DE JESUS

F.06. VICENTE GOMES PARENTE

F.07. ANTÔNIO GOMES PARENTE

F.08. FRANCISCO GOMES PARENTE

F.09. JOAQUIM GOMES PARENTE

6ª PARTE

F.06. **VICENTE GOMES PARENTE**, ocupou, em Sobral, os cargos de Juiz de Paz e sub delegado de Polícia, casou-se na Fazenda Ingá com sua parenta **MARIA TEREZA BERNARDA**, filha do Cap. Felipe Ribeiro da Silva ²e Maria Bernardina do Monte. Pais de:

N.34. DIOGO GOMES PARENTE

N.35. VICENTE GOMES PARENTE

N.36. JOAQUIM GOMES PARENTE

do Capitão-mor **Manoel José do Monte** e de sua Segunda mulher **Dona Ana América Uchoa**, sendo esta filha de José de Xerez da Furna Uchoa e de Rosa de Sá Uchoa, uma das Sete Irmãs de grande descendência na Ribeira do Acaraú. A 2ª, a 08.07.1832, com Francisca Libânia Fialho, filha de Luís Felipe da Silva Fialho e de Inês Maria de Jesus. O Capitão Felipe Ribeiro da Silva, fal. a 04.09.1837, sendo sepultado na Matriz de Sobral. Sua segunda mulher, a viúva Francisca Libânia da Silva casou-se, em segundas núpcias, com Francisco Ferreira Braga, viúvo de Vicência Maria, a 22.03.1843, na Matriz de Sobral. (**Apud Araújo, Sadoc – Cronologia Sobralense, Vol I, pg 336**).

- N.37. INÁCIO GOMES PARENTE (JUNIOR)
- N.38. BELARMINO GOMES PARENTE
- N.39. DURÇULINO GOMES PARENTE
- N.40. TERESA BERNARDINA MONTE
- N.41. CAROLINA BERNARDINA DO MONTE
- N.42. FLORÊNCIA DO MONTE PARENTE
- N.43. RUFINA BERNARDINA DO MONTE
- N.44. FRANCISCA DE ARAÚJO COSTA
- N.45. MARIA BERNARDINA DO MONTE

CAPÍTULO 34 – F.6

N.34. **DIOGO GOMES PARENTE** (2º do nome) nasceu em Sobral, a 18 de julho de 1826 e faleceu a 30 de outubro de 1890, casou-se duas vezes. A 1ª, com **VITALINA LIBÂNIA DA SILVA (n.c. Vitalina Libânia da Silva Parente)**, falecida a 11/08/1872, filha do Cel. Joaquim Ribeiro da Silva³ e Francisca Hermelina de Jesus. A 2ª, a 12/02/1873 com **FILADELFIA DA FRANCA SILVA**, filha de Joaquim Lourenço da Silva França⁴ e Maria Carolina França. Pais de:

Do 1º matrimônio:

- Bn.107. José Cândido G. Parente**
- Bn.108. Frederico Gomes Parente**
- Bn.109. Emílio Gomes Parente**
- Bn.110. Adelina Vitalina Parente**
- Bn.111. Ana Amália B. Parente**
- Bn.112. Avelina Ribeiro da Silva**

³ Cel. **Joaquim Ribeiro da Silva**, n. a 09.01.802, em Sobral, brilhante militar e líder do partido conservador nesta região, filho do Cel. Felipe Gomes da Silva e de Maria Bernardina do Monte, casou-se duas vezes. A 1ª, a 18.07.1825, com Francisca Ermelina de Jesus, filha do Cap. Diogo Gomes Parente e de Joana Francisca do Espírito Santo. A 2ª, a 04.04.1869, com Maria Clara de Sabóia (Araújo, Sadoc- Cronologia Sobralense, Vol II, pg 162).

- Bn.113. Carminda Avelina Parente**
- Bn.114. Maria Vitalina Parente**
- Bn.115. Francisca Belarmina Parente**
- Bn.116. Maria Emília Parente**

Do 2º matrimônio:

- Bn.117. Diogo Gomes P. Júnior**
- Bn.118. Olindina Gomes Parente**

Bn.107. José Cândido Gomes Parente, N. Em Sobral A 21/07/1856 e falecido em 01/10/1925, filho varão mais velho do Cel. Diogo Gomes Parente e D. Vitalina Ribeiro da Silva. Aprendeu a ler e escrever na Aula Pública de Sobral, prosseguindo seus estudos no renomado latinista professor Arruda. Tinha JOSÉ CÂNDIDO 14 anos de idade quando esse autodidata, conhecedor da inteligência de seu discípulo, sugeriu ao Cel. Diogo Gomes, fazendeiro de grandes cabedais, a ida de seu filho para Recife, onde poderia prosseguir nos seus estudos. Em lugar de Pernambuco, foi o nosso biografado mandado à Fazenda Paissandu, no Jaibaras, como Administrador, função que lhe fez um profundo conhecedor de todas as lidas da arte de criar gados, no sertão cearense. Com sua extraordinária capacidade de trabalho, adquiriu regular patrimônio e, aos 21 anos, casou-se com **CESARINA GOMES PARENTE**, filha de

⁴- **Joaquim Lourenço da Silva França**, filho de José Lourenço da Silva e de Catarina Francisca da Conceição, casou-se a 22.06.1831, na Matriz, em Sobral (CE), com Maria Carolina Silva, filha de Diogo Gomes Parente e de Joana Francisca do Espírito Santo (Apud Araújo, Sadoc- Cronologia Sobralense, Vol II, pg 229).

Cesário Ferreira Gomes ⁵e Maria Bernardina do Monte, falecida aos 84 anos de idade, a 20/01/1941. De gênio afável, era lhano e Cortez no conviver com os amigos e familiares, a quem se dirigia com a máxima bondade, sempre guiado pelo cérebro e pelo coração. JOSÉ CÂNDIDO gostava muito de ler, o que lhe fez um autodidata. foi comerciante entre Sobral e Belém, fato que lhe deu fino trato social. Herdeiro de uma tradição política e cidadão de aprimoradas virtudes, tornou-se um chefe de real e grande prestígio, na sua cidade natal e nos municípios circunvizinhos. Altivo, leal e valente, os seus correligionários nele depositavam a maior confiança, visto saberem que não capitulava, como nunca cedia, diante das violências, da prepotência e das arbitrariedades dos seus contrários. Defendia seus amigos, como a si próprio, e jamais se deixou impressionar com dinheiro e com as rendosas posições e concessões obtidas pelos adversários. Em janeiro de 1912, antes da deposição do Comendador Acioly do Governo do Estado, foi, pelos sobralenses, aclamado Intendente (Prefeito) de Sobral. O Vice-Presidente Carvalho Mota, no exercício da Presidência, confirmou-o como efetivo nesse cargo, por ele exercido de janeiro de 1912 a março de 1914. Recusou a cadeira de Deputado que lhe foi oferecida pelo seu

primo e afilhado, Desembargador José Moreira da Rocha, então chefe do governo cearense, preferindo o cargo de 1º suplente de Juiz Substituto de Sobral. E tinha razões para essa preferência e, apesar de ser nas funções sociais, a magistratura, a que exige mais vasta reunião de boas qualidade e virtudes, foi no exercício do cargo de Juiz que o grande filho de Sobral sublimou-se como Homem Público. Autos existentes nos Cartórios de Sobral e do Superior Tribunal de Justiça, comprovam a maneira ilibada como se houve o Cel. JOSÉ CÂNDIDO, na função de Juiz. Intransigente em ponto de honra e fervoroso cultuador da verdade e da justiça. Do seu casamento com **D. CESARINA GOMES PARENTE**, nasceram os seguintes filhos:

Tn.251. Vitalina Parente de Paula Pessoa

Tn.252. Maria Almeria Gomes Parente

Tn.253. Raimunda Gomes Parente

Tn.251. VITALINA PARENTE DE PAULA PESSOA, n. a 17/08/1880, em Sobral, casou-se em Sobral a 09/05/1895 em Sobral com o **Dr. JOAQUIM MIRANDA DE PAULA PESSOA**, n. a 12/01/1864, filho do Dr. Francisco de Paula Pessoa Filho⁶e de D. Prudenciana Joaquina da Costa Miranda. Formado em Direito pela Faculdade de Recife, em 1889, tendo antes cursado a Escola Politécnica do Rio de Janeiro, da qual

⁵ *Cesário Ferreira Gomes, filho do Tenente José Ferreira Gomes e de Francisca de Lira Pessoa, casou-se a 03.01.1841 com Maria Bernardina do Monte, n. a 03.01.1823, filha do Cap. Vicente Gomes Parente e de Maria Bernardina do Monte. O Cap. Cesário Ferreira Gomes fal. a 1º de fevereiro de 1876 (Apud Araújo, Sadoc – Cronologia Sobralense, Vol II pg 341).*

⁶ *Francisco de Paula Pessoa Filho, filho do Senador Francisco de Paula Pessoa e de Francisca Maria Carolina, casou-se no Rio de Janeiro, a 11.01.1862, com Prudenciana Joaquina da Costa Miranda, filha do Comendador Joaquim Inácio da Costa Miranda e de Prudenciana Lutgarda Tomás de Miranda (Apud Araújo, Sadoc – Cronologia Sobralense, Vol. III, pg 215).*

se afastou por motivo de saúde. Segundo sua filha, a escritora Anahid Andrade, o Dr. Joaquim Miranda faleceu prematuramente com apenas 36 de idade, no dia 17/04/1900 no Rio de Janeiro, ao desembarcar na baía de Guanabara, quando ía tomar posse da cadeira de Deputado Federal, pelo Partido Liberal, do qual era um dos chefes no Ceará. Em tão curta trajetória pela vida deixou, contudo, traços indelévels de sua marcante personalidade como político, advogado, jornalista, homem público, amigo e chefe de família. Era chamado o “defunto homem”, pelos sertanejos que com ele trabalharam, ou conviveram. Prova de que sabia agir com justiça e equidade com os humildes, de modo a granjear grande estima e consideração. Conceito que o tempo ainda não conseguiu destruir. Todos os atos de sua vida eram pautados com toda dignidade e lisura. Deixou, também, provas incontestes da generosidade de seu coração e do seu espírito avançado, tanto para o progresso da ciência, como para a obrigação da pessoa face ao seu semelhante. Sabia aliar energia e eloquente, empolgava o auditório nas praças públicas, quando exercia suas lides políticas. A atuação do Dr. Quincas Miranda, como político correto e trabalhador, é ainda comentada, bem como sua bondade. **(Cf. Anahid Andrade - Terra de Contrastes - 1968)**. Do seu consórcio nasceram os seguinte filhos:

Qn.472. Wicar P. de Paula Pessoa

⁷ *Vicente Alves de Almeida e Castro, n. a 18.09.1876 e fal. a 07.01.1942 em São Paulo, filho de Francisco Pinheiro de Almeida e Castro e de Maria de Santana do Nascimento. Casou-se com Ana Figueira Barbosa (Naninha) fal. a 21/09/1940 em Fortaleza. (Apud*

Qn.473. Anahyd Parente P. de Andrade

Qn.472. Wicar Parente de Paula Pessoa n. a 06/05/1897 em Sobral e fal. em 1985. General do Exército. Professor de Álgebra no Colégio Militar do Ceará (CMC). Em 1931, participou da banca examinadora de professor de Álgebra. Com a extinção do CMC, foi transferido para o Colégio Militar do Rio de Janeiro. Algum tempo depois, regressou ao Ceará. No posto de tenente-coronel, fez parte do primeiro corpo docente da Escola Preparatória de Fortaleza (EPF), como professor de Matemática. Mantendo a tradição da família no interior também foi pecuarista na Zona Norte do Estado. Casou-se a 03/04/1923 com sua prima **Zilda de Castro Paula Pessoa**, nasceu em 1902, filha de Vicente Alves de Almeida e Castro ⁷e de Ana Barbosa de Almeida e Castro. Pais de :

Pn.945. Euclides Wicar de Castro P. Pessoa

Pn.946. José Cândido de Castro P. Pessoa

Pn.947. Vicente de C. Paula Pessoa

Pn.948. Eunice Zilda de Castro P. Pessoa

Pn.945. Euclides Wicar de Castro Paula Pessoa, n. a 27/05/1924, em Sobral (CE). Bacharel em Direito, comerciante e ex-deputado federal pelo Ceará, casou-se com **Denise Tostes Cruz Pessoa**, pertencente às ilustres famílias de Minas Gerais, falecida em 1977. Pais de:

Sn.1246. Gisele Cruz P. Pessoa

Bezerra, Aluísio Furtado – Família Bezerra de Menezes (Descendência de Joana Bezerra de Menezes e João de Souza Pereira) , Monografia, Fortaleza, 2009, pg 102)

Sn.1247. Euclides Wicar P. P. Filho

Sn.1248. Wicar Cruz P. Pessoa

Pn.946. José Cândido de Castro Paula Pessoa, n. a 30/10/1925, em Sobral e falecido em 2009, em Petrópolis (RJ). Engenheiro Civil, ex-diretor geral do Departamento Nacional de Obras Contra Secas (DNOCS), casou-se com **Maria Augusta Moreira Capistrano**, nascida em 1925 e falecida em 1977.

Pn.947. Vicente de Castro Pessoa, n. a 21/01/1927 e falecido a 01/03/1984. Médico e bacharel em direito; deputado estadual, casou-se com **Maria de Fátima Araújo Pessoa**. Pais de:

Sn.1249. Wicar Parente Paula Pessoa Neto,

Sn.1250. Fernando Hugo Araújo Pessoa

Sn.1251. Zilda Maria Araújo Pessoa

Sn. 1252. Vicente Araújo Pessoa

Sn.1249. Wicar Parente Paula Pessoa Neto,
casou-se com **Liana Fujita Pessoa**.

Sn.1250. Fernando Hugo Araújo Pessoa

Sn.1251. Zilda Maria Araújo Pessoa

Sn. 1252. Vicente Araújo Pessoa

Pn.948. Eunice Zilda de Castro Parente Pessoa, n. a 21/05/1928 e fal. a 30/01/1929, aos oito meses de vida.

Qn.473. Anahyd Paula Pessoa de Andrade (Dondon Pessoa), n. a 26/07/1889, em Sobral. Desde cedo, dona Anahid mostrou-se uma mulher de personalidade forte,

guerreira que sabia lutar pelas coisas em que acreditava, fato esse comprovado num episódio aos quatro anos de idade, quando tentou convencer sua mãe a atender-lhe um pedido e que obteve como resposta, uma negativa acompanhada da frase “nem que chores lágrimas de sangue” e dona Anahid não se fez esperar, utilizou-se de tinta vermelha, usada para pintar rodapés de paredes, e aplicou nos olhos e fez a solicitação. Tarefa impossível seria estabelecer comparações e fronteiras para definir dona Anahid, pois ao mesmo tempo em que tinha o espírito polêmico preocupava-se com a sua aparência física, era solidária, independente, ativa, porém sabia ser submissa quando necessário e ao mesmo tempo exigente nos resultados que buscava, falava de fé, sem pieguismo, e não se comportava como dondoca, embora tenha sido criada num ambiente da alta sociedade sobralense, daquela época, nunca esqueceu os mais humildes e dedicou toda sua vida para servir à sua família e a serviço dos pobres, realizando eventos em campanhas beneficentes, atividades religiosas e literárias. A atual Creche Lúcia Saboya e a Maternidade Manoel Marinho foram fundadas por dona Anahid, que naquela época funcionava como um clube de mães, que atendia às mães carentes gestantes, ensinando-lhes a confeccionar o enxoval e a cuidar dos bebês e orientar também na educação dos filhos, acompanhando essas mães até a hora do parto, trabalho que desenvolvia junto aos saudosos Dr. Arimatéia Monte Silva e Maria Elionai Adeodato. Dona Anahid também marcou presença na literatura cearense e fez parte da Academia Sobralense de

Letras, publicando o romance intitulado “Terra de Contrastes”, editado no ano de 1968, pela editora Centenário. Uma das coisas que mais marcavam na pessoa de dona Anahid era a sua dedicação na unidade da família e sua fé em Deus. Isso era tão profundo para ela que em seu testamento deixou escrito: “O que desejaria deixar verdadeiramente para meus filhos e descendentes era minha fé em Deus, fonte de toda felicidade nesta vida eterna e esperança segura na vida eterna”. Dona Anahid morreu no dia 25 de maio de 1983, aos 84 anos. Deixou 6 filhos, 22 netos e muitos bisnetos que continuam eternizando sua memória e concretizando a profecia de seu pai, que costumava dizer: “As pessoas que têm filhos nunca serão esquecidas por que eles perpetuarão a memória dos pais”. E isso, nós estamos presenciando quando temos entre nós seu filho Cel. José Leôncio Andrade, Presidente do Conselho Deliberativo da Liga Sobralense de Proteção à Infância e à Maternidade e também sua neta Anahid Maria Melo Andrade Rodrigues de Albuquerque como Presidenta da Liga, não deixando esquecer a grande mulher que foi dona Anahide de Andrade, guerreira, generosa. Não foi perfeita, mas completa. Casou-se a 08/09/1917 com seu primo **José Leôncio Gomes de Andrade**, n. a 30/12/1879 filho de José Leôncio de Andrade ⁸e de Amália Januária (Jovina) Gomes de Andrade. Fazendeiro e proprietário de grandes fazendas no Norte

do Estado. (Apud Cavalcante, A. de H. – Sociedade Sobralense – Vultos em Destaques – Imprensa Oficial de Sobral - IOM, 2004, Sobral (CE). Pais de:

Pn.949. Joaquim Miranda P. de Andrade

Pn.950. José Leôncio Pessoa de Andrade

Pn.951. Fernando Paula P. de Andrade

Pn.952. Maria Judith Pessoa de Andrade

Pn.953. Maria Dolores Pessoa de Andrade

Pn.954. Francisco Paula Pessoa de Andrade

Pn.949. Joaquim Miranda Pessoa de Andrade, n. a 30/06/1918, em Sobral. Major do Exército, ex-combatente da 2ª Guerra Mundial, comandante do Batalhão 20 RI, em Curitiba, casou-se com **Daisy Costa Pessoa de Andrade**, filha de Eduardo Max da Costa e de Irene Max da Costa, bisneta pelo lado materno do Barão Wolyn da Suécia. Pais de:

Sn. 1251. José Eduardo Pessoa de Andrade

Sn. 1252. Luiz Fernando Pessoa de Andrade

Sn. 1253. Leila Pessoa de Andrade

Sn. 1254. Sérgio Pessoa de Andrade

Sn. 1255. Irene Pessoa de Andrade

Sn. 1253. José Eduardo Pessoa de Andrade, n. a 05/04/1951, casou-se com **Teresinha Rodrigues Pessoa de Andrade**. Pais de:

7n.415. Ana Rodrigues Pessoa de Andrade

7n.416. Lara Rodrigues Pessoa de Andrade

⁸ **José Leôncio de Andrade**, filho de Francisco Leôncio de Andrade e de Teodora Leoncina de Andrade, casou-se a 02.02.1889 com Amália Januária

Ferreira Gomes, filha de Sancho Ferreira Gomes e de Umbelina Jaacinta Linhares Gomes (Apud Araújo, Sadoc – Cronologia Sobralense, Vol IV, pg 79).

7n.415. Ana Rodrigues Pessoa de Andrade
n. a 12/09/1981

7n.416. Lara Rodrigues Pessoa de Andrade
n. a 15/01/1987

Sn.1252. Luiz Fernando Pessoa de Andrade, n. a 26/10/1952, casou-se com **Mirian Pinheiro**. Pais de:

7n.417. Mariana Pinheiro P. de Andrade

7n.418. Ives Pinheiro Pessoa de Andrade

7n.419. Patrick Pinheiro P. de Andrade

7n.420. Maria Pinheiro Pessoa de Andrade

Sn.1253. Leila Pessoa de Andrade, n. a 14/07/1954, casou-se com **Ricardo Carvalho**. Pais de:

7n.421. Rodrigo Pessoa de A. Carvalho

7n.422. Roberta Pessoa de A. Carvalho

Sn.1254. Sérgio Pessoa de Andrade, n. a 09/12/1955, casou-se com **Soraia Pessoa de Andrade**. Pais de:

7n.423. Luíta Pessoa de Andrade

Sn.1255. Irene Pessoa de Andrade casou-se com **André Luna**. Pais de:

7n.424. Luíza Pessoa de Andrade Luna.

Pn.950. José Leôncio Pessoa de Andrade. n. a 21/07/1921, em Sobral(CE). Fez seus primeiros estudos no Colégio N. S.

d'Assunção, dirigido pela Professora Mocinha Rodrigues. Em sequência, ingressou no Colégio Militar de Fortaleza, seguindo à Escola Militar de Realengo, no Rio de Janeiro. Com a patente de Aspirante a Oficial, em janeiro de 1944, como voluntário, ingressou no Regimento Sampaio rumo à Itália em defesa de nossa Pátria na II Guerra Mundial, integrante da FEB - Força Expedicionária Brasileira. Na batalha decisiva e vitoriosa da tomada do Monte Castelo, principal concentração dos alemães ao Norte da Itália, em "21 de fevereiro de 1945", liderava nas montanhas congeladas, no campo inimigo Torre de Nerone, o Pelotão de Petrecho (morteiros e metralhadoras). Foi o 1º Oficial brasileiro atingido por granadas alemãs. Socorrido, até o hospital, recebeu quase 05 litros de sangue diretamente dos pracinhas às suas veias. Por este ato de autêntico patriota, recebeu nos EEUU, a medalha de Campanha, Guerra e Sangue. Como Cel. da Reserva pela FEB, lutou em prol da democracia pela paz e pela liberdade, contra o nazi-facismo e fez parte de campanhas patrióticas em defesa das riquezas nacionais, principalmente a do "Petróleo é Nosso", adquirindo consciência pacifista. Em 1949 formou-se em Engenharia Civil, na Escola Nacional de Engenharia, profissão que exerceu até 1980, quando optou por dedicar-se à pecuária no Rio, Minas e Bahia, destacando-se como selecionador de Guzerá, cujos reprodutores ia buscá-los na Índia". No Rio de Janeiro, ocupou cargos importantes em Clubes Sociais, como: Clube de Regatas do Flamengo; Presidente Nacional das Associações de ex-combatente e Comodoro

do Caiçara Clube, recebendo as honrarias de Sócio-Benemérito. Em 1995, fixou residência em Fortaleza e Sobral, dedicando-se às fazendas agropecuárias da família e à recuperação e manutenção da Liga Sobralense de Proteção à Infância e à Maternidade. Conveniada com a UNIMED, fundou o Hospital UNIMED/LIGA, sendo esta a menina dos seus olhos, por haver tido a iniciativa de sua genitora, como líder das Senhoras de Caridade e Mães Cristãs de Sobral. Casado em primeiras núpcias com sua prima **Sylvia Fraenckel de Andrade**, filha de Prudenciana Paula Pessoa de Andrade e de Francisco Frederico Gomes de Andrade. Bisneta do General Benjamim Constant Botelho de Magalhães Fraenkel e Francisca Rodrigues de Paula Pessoa de Andrade Fraenkel, sendo ele fundador da República Brasileira em 1889 e neta do Cel. Carlos Fraenckel. Em 2ª núpcias com **Nádia Zanzini de Andrade**, sem descendentes. Faleceu em Fortaleza, em julho de 2003. Pais de:

Do 1º Matrimônio:

Sn. 1256. Lilian Pessoa de Andrade Fiuza.

Sn.1257. Eliane Pessoa de A Catapan,

Sn. 1258. Elisabeth Pessoa de Andrade.

Sn. 1259. José Leôncio Andrade Neto

Do 2º Matrimônio: (Sem sucessão)

Sn.1256. Lilian Pessoa de Andrade Fiuza nasceu no rio de Janeiro (RJ), casou-se com **Roberto Fiuza Júnior**, do qual se separou, filho de Roberto Fiuza Pequeno e Marillac Meneleu Fiuza, pais de:

7n.425. Raquel Andrade Fiuza, n. a 16/07/1967.

7n.426. Roberto Fiuza Neto, n. a 13/05/1967. Casou-se com Adriana Monteiro. Tiveram um filho.

8n.29. Matheus Monteiro Fiuza, n. a 21/04/1992.

7n.427. Rodolfo Andrade Fiuza, n. a 06/11/1974.

Sn.1257. Eliane Pessoa de Andrade Catapan casou-se com **Luís Antônio Catapan.**

Sn. 1258. Elisabeth Pessoa de Andrade, falecido ainda criança.

Sn. 1259. José Leôncio Andrade Neto

* * *

Pn.951. Fernando Paula Pessoa de Andrade, n. a 10/07/1923, em Sobral, engenheiro agrônomo formado pela Faculdade de Agronomia de Viçosa (MG), casou-se a 30/03/1949 em Sobral (CE) com **Nilda Melo de Andrade**, n. a 17/11/1926, filha de Abel Vieira Melo e Maria Carneiro de Melo. Pais de :

Sn. 1260. Anahid Maria Melo de Andrade

Sn.1261. José Leôncio Melo de Andrade

Sn.1262. Fernando Melo de Andrade

Sn. 1263. Francisco Ricardo M. de Andrade

Sn. 1264. Joaquim Melo de Andrade

Sn. 1265. Judith Melo de Andrade

Sn. 1260. Anahid Maria Melo de Andrade, n. a 06/01/1950, casou-se com **Henrique Rodrigues de Albuquerque Neto**, médico cardiologista de grande conceito na cidade de Sobral, filho do prof. Gerardo Rodrigues de Albuquerque⁹ e de Iolanda Paula Pessoa Rodrigues de Albuquerque. Pais de :

7n.426. Fernando Henrique M. A. Rodrigues Albuquerque, n. a 21/04/1980

7n.427. Beatriz Melo Andrade Rodrigues Albuquerque, n. a 14/10/1982

7n.428. Yolanda Melo Andrade Rodrigues Albuquerque, n. a 18/01/1987

Sn. 1261. José Leôncio Melo de Andrade, nasceu em Sobral, economista, casou-se duas vezes. A 1ª, com **Maria José Braga Melo de Andrade**, n. a 07/07/1958, filha de Bento Mota Braga¹⁰ e de Tacira de Freitas, de quem se separou. A 2ª, com **Regina D'Alencar Lino**, que foi deputada federal, filha de Ovília D'Alencar Araripe e de Ruy Lino. Pais de:

Do 1º Matrimônio:

7n.429. Samara Braga Melo de Andrade

7n.430. José Leôncio Melo de A. Júnior

7n.431. Samara Braga Melo de Andrade

7n.432. Rebeca Braga Melo de Andrade

Do 2º Matrimônio:

7n.433. Luísa Amélia D'Alencar Lino Melo de Andrade

7n.429. Samara Braga Melo de Andrade, Médica, casou-se com **Daniel Mego**, professor de música. n. a 03/07/1981

7n.430. José Leôncio Melo de Andrade Júnior n. a 25/06/1980, Médico.

7n.431. Rebeca Braga Melo de Andrade n. a 06/07/1983, Assistente Social, casou-se com **Jorge Rafael Esteban Griguol**, Teólogo n. a 06/07/1987, natural da Argentina. Pais de:

8n.29. Jeremiah Andrade Griguol, nasceu nos USA.

8n.30. Abigail Andrade Griguol nasceu nos USA.

7n.432. Luísa Amélia D'Alencar Lino Melo de Andrade n. a 10/05/1994.

Sn. 1262. Fernando Melo de Andrade, fal. aos 10 meses de idade.

Sn. 1263. Judith Melo de Andrade.

⁹ **Gerardo Rodrigues de Albuquerque**, n. a 10.08.1918, em Sobral (CE), professor, filho do Cel. **Henrique Rodrigues de Albuquerque**, n. a 23.09.1872 e de **Maria Antonieta Mont'Alverne Rodrigues**, n. a 14.03.1881, casou-se com **Iolanda Paula Pessoa Rodrigues**, filha de **Cláudio Paula Pessoa** e de **D. Alba Lopes Paula Pessoa** (Apud Arruda, F. A.V. –

Genealogia Sobralense, Vol IX – Descendência do Cap. Diogo Lopes do Coração de Maria, no prelo).

¹⁰ **Bento Mota Braga**, filho de João Leocádio Braga e de Maria Braga. Casou com Tacira de Freitas, filha de Raimundo Freitas e de Maria José do nascimento.

Sn. 1263. Francisco Ricardo Melo de Andrade (Cadim), n. a 03/09/1962 casou-se com **Lina Marcia Arraes Melo Andrade**, filha de Raimundo Arraes ¹¹e de Maria Dolores Ponte Dias. Pais de:

7n.434. Francisco Ricardo Melo Andrade Filho n. a 04/07/1991

7n.435. Maria Dolores Arraes Melo Andrade n. a 04/04/1993

Sn. 1264. Joaquim Miranda Melo de Andrade, n. a 08/09/1961, engenheiro agrônomo, formado pela Faculdade de Agronomia do Ceará, casou-se com **Regina Claudia Paula Pessoa Neves**, Pedagoga formada pela Universidade Estadual do Ceará, filha José Flamarion Neves ¹²e de Francisca Paula Pessoa Neves. Pais de:

7n.436. Gabriela Paula Pessoa Melo de Andrade n. a 09/07/1997

Sn.858. Judith Melo de Andrade, n. a 03/11/ 1958, casou-se com **José Gadelha**. Pais de:

7n.437. Jonathan Melo Andrade Gadelha

Pn.942. Maria Judith Pessoa de Andrade, n. a 28/10/1919, em Sobral, religiosa de Santa Dorotéia, doutora em filosofia e psicologia

¹¹ **Raimundo Arraes**

¹² **José Flamarion Neves**, filho de Benedito Frota Neves e de Maria Gessy Neves, casou-se a 04.01.1955 com Francisca Lopes de Paula Pessoa Neves, filha de

clínica, ex-professora do Colégio Anjo da Guarda em São Paulo. Reside no Maranhão.

Pn.953. Maria Dolores de Andrade Feitosa, n. a 22/09/1924, em Sobral, casou-se em 1946 com o **Dr. Joaquim de Castro Feitosa**, natural de Tauá (CE), nascido a 30/11/1915, engenheiro agrônomo, filho do Dr. Bernardo de Castro Feitosa¹³ e de Raimunda Alves Feitosa. Pais de:

Sn.1265. Bernardo Pessoa de A. Feitosa

Sn. 1266. José Leôncio Pessoa de Andrade

Sn. 1267. Judith Pessoa de Andrade Feitosa

Sn.1268. Fátima Lúcia Pessoa de A. Feitosa

Sn. 1269. Ana Maria Pessoa de A. Feitosa

Sn. 1265. Bernardo de Andrade Feitosa, fal. aos 25 anos de idade.

Sn.1266. José Leôncio de Andrade Feitosa, n. a 19/12/1948, Médico cardiovascular, Secretário Estadual da Saúde do rio de Janeiro, diretor da Agência Nacional de Saúde Suplementar (ANS). Casou-se com **Vera**, com cinco filhos.

Sn. 1267. Judith de Andrade Feitosa, engenheira química, professora da Universidade Federal do Ceará, casou-se com **Ângelo**.

Cláudio Miranda de Paula Pessoa e de Alba Lopes Paula Pessoa.

¹³ **Bernardo de Castro Feitosa**

Sn. 1268. Fátima Lúcia Pessoa de Andrade Feitosa, geóloga, casou-se com **Alduor**.

Sn. 1269. Ana Maria Pessoa de Andrade Feitosa, engenheira agrônoma, casou-se com **Túlio**.

Pn.954. Francisco Paula Pessoa de Andrade, n. a 08/09/1938, em Sobral, casou-se com **Teresinha Araújo Pessoa de Andrade**. Pais de:

Sn.1270. Helena M^a Araújo de A. Pessoa

Sn. 1271. Leonardo Araújo de A. Pessoa



Tn.252. MARIA ALMÉRIA PARENTE FROTA, n. a 23/07/1884, em Sobral, casou-se a 28/09/1911 com **FRANCISCO FROTA MENEZES**, n. a 10/06/1880 filho de Josias Frota Menezes ¹⁴e de Arsênia Patriolino de Albuquerque. Pais de:

Qn.474. José Parente Frota

Qn.475. Josias Parente Frota

Qn.476. Maria Celeste Parente

Qn.477. José Moacir Parente Frota

Qn.474. José Parente Frota, n. a 24/06/1912 em Sobral onde fez os estudos primários com o prof. Luís Felipe e Dr. Raimundo Pimentel Gomes, e matriculou-

se no Colégio Militar do Ceará em 1926. Seguindo para o Rio de Janeiro entrou para a Escola de Guerra do Realengo a 1º de abril de 1932 e foi declarado aspirante a 29/12/1934. Promovido a 2º tenente a 03/10/1935 e 1º tenente a 03/05/1937. Fez o curso de Infantaria pelo pelo Regulamento de 1929. Pertenceu ao 10º Regimento de Infantaria e serviu nas guarnições de Fortaleza, Maceió, Curitiba, Ponta Grossa e Belo Horizonte. Reformado como General, Bel. em Direito, ex-Comandante do 3º Batalhão de Caçadores, em Vitória, ex-deputado Federal e Secretário de Segurança no Espírito Santo, onde casou-se com **Ruth Martins Frota**, natural do Espírito Santo. Pais de:

Pn.955. Maria da Glória Martins Frota

Pn.956. Ruth Maria Martins Frota

Pn.957. José Martins Frota.

Qn.475. Josias Parente Frota, n. a 12/12/1913, fez os estudos primários em Sobral com o Dr. Raimundo Pimentel Gomes e em 1931 matriculou-se no Colégio Militar do Ceará. Em 1936, matriculou-se na Escola de Guerra do Realengo, no Rio de Janeiro. Em 1938 foi declarado aspirante e promovido a 2º tenente a 25 de dezembro de 1939. Pertenceu ao 10º Regimento de Infantaria e serviu em Corumbá no Estado do Mato Grosso. Reformado como Cel. do Exército em Mato Grosso, onde foi ex-

¹⁴ **Josias Frota Menezes**, professor em Sobral, filho de João Ferreira Gomes de Menezes e de sua primeira mulher Ana Joaquina da Rocha Frota. Neto paterno de Antônio Ferreira Gomes e de Inácia de Menezes. Neto Materno de José Inácio Ferreira da Rocha e de sua

primeira mulher Rita Reginalda da Frota, casou-se com Arsênia Patriolino de Albuquerque, filha de Domingos Patriolino de Albuquerque (1821-1853) e de Inocência Carolina (Apud Gentil, Pe. José da Frota, pg 277).

Comandante do 2º Batalhão de Fronteiras, em Cárcere. Casou-se com **Eunice Arruda Pinto Frota**, natural de Corumbá-Mato Grosso, fal., filha de Antônio Pinto e de Barlinda Arruda. Pais de:

- Pn.958. Ivan Ruy Arruda Frota**
- Pn.959. Ivan Régis Arruda Frota**
- Pn.960. Ivan Ney Arruda Frota**
- Pn.961. Dulce Mara Arruda Frota**
- Pn.962. Rubem Rosa A. Frota**

Qn.476. Maria Celeste Frota de Paula Pessoa, n. a 13/07/1918, em Sobral e casou-se com **Simão Barbosa de Paula Pessoa**, a 22/02/1936 em Sobral, filho de João Barbosa de Paula Pessoa¹⁵ e Francisca Aragão Paula Pessoa. Pais de:

- Pn.962. Simone Maria Paula P. Barreto**
- Pn.963. Francisco Marcelo F. Paula Pessoa**
- Pn.964. José Parente Frota Paula Pessoa**
- Pn.965. Celeste Maria P. Pessoa Azevedo**

Pn.962. Simone Maria de Paula Pessoa Barreto nasceu em Sobral e aí casou-se a 23/03/1957 com **José Maximino Barreto Lima**, n. a 15/07/1932, professor de Inglês fundou o IBEU em Sobral juntamente com o professor Gerardo Magela Collyer Lopes, filho do empresário Francisco das Chagas Barreto¹⁶ e Maria Cesarina Lopes Barreto (Sinhá). Pais de:

¹⁵ **João Barbosa de Paula Pessoa**, filho do Senador Vicente Alves de Paula Pessoa e de sua Segunda mulher Ana Barbosa de Paula Pessoa, casou-se a 22.11.1890 com Francisca Aragão de Paula Pessoa, filha de Manuel Cornélio Ximenes Aragão e de Francisca Sabóia de Aragão. João Barbosa de Paula Pessoa, nasceu a 24 de novembro de 1868 e faleceu a 26 de dezembro de 1915. Francisca Aragão de Paula Pessoa, nasceu a 17 de novembro de 1870 e faleceu a 21 de março

- Sn. 1272. Maria Cesarina B. Lopes**
- Sn.1273. Maria Celeste P. P. Albuquerque**

Sn. 1272. Maria Cesarina Barreto Lopes casou-se com **Marcos André Medeiros Lopes**, comerciante, filho de Raimundo Medeiros Lopes e Elza Medeiros Lopes.

Sn. 1273. Maria Celeste de Paula Pessoa Barreto Albuquerque, n. em Sobral a 10/06/1959, casou-se em Sobral a 23/05/1955, com **Carlos Eduardo Correia de Albuquerque**, n. em Sobral a 23/05/1955, filho de Ary Cavalcante de Albuquerque e Alzira Correia de Albuquerque. Pais de:

- 7n.438. Débora Barreto Albuquerque**

* * *

Pn.963. Francisco Marcelo Frota Paula Pessoa (Negrinho), n. a 11/05/1930 e fal. solteiro.

* * *

Pn.964. José Parente Frota Paula Pessoa. Engenheiro Civil, casou-se com **Maria Auxiliadora Parente Frota**. Pais de:

- Sn. 1274. Roney Parente Frota**
- Sn. 1275. Renata Parente Frota**
- Sn. 1276. Rebeca Parente Frota**

de 1937 (**Apud Araújo, Francisco Sadoc – Cronologia Sobralense, Vol IV, pg 105**).

¹⁶ **Francisco das Chagas Barreto**, empresário de destaque em Sobral(Ce), pai do líder político o Deputado Federal Cesário Barreto Lima, ex-Prefeito de Sobral, filho de Joaquim de Sousa Lima e de Porcina Barreto Lima, casou-se a 11.01.1912 com Maria Cesarina Lopes, filha de Cesário Lopes Freire e de Vicência Teixeira Lopes (**Apud Araújo, Francisco Sadoc – Cronologia Sobralense, Vol V, pg 21**).

Pn.965. Celeste Maria Paula Pessoa Azevedo, casou-se com **Sílvio Azevedo**. Pais de:

Sn. 1277. Diego Paula Pessoa Azevedo

* * *

Qn.477. José Moacir Parente Frota, n. a 03/05/1921 em Sobral e casou-se a 02/06/1962 com **Francisca Sergisa Portela Frota**, n. a 26/07/1931, filha de Agostinho Sérgio Portela e de Luíza Gomes Portela. Pais de:

Pn.966. Francisco Frota Neto, n. a 23/05/1964

Pn.967. José Parente Frota, n. a 27/05/1965



José Pedro Soares



Raimunda Parente Soares



Tn.253. RAIMUNDA PARENTE SOARES, n. a 24/11/1888 e fal. a 21/12/1969, em Sobral, casou-se com **JOSÉ PEDRO SOARES**, n. a 07/08/1880 e fal. a 05/08/1946, em Sobral, odontólogo, filho de Rafael Arcanjo Soares e Maria José Araújo Soares. Pais de:

Qn.478. Gerardo Parente Soares

Qn.479. José Cândido P. Soares

Qn.480. Carlos Parente Soares

Qn.481. Neusa Parente Soares

Qn.482. Maria Zélia Parente Soares

Qn.478. Gerardo Parente Soares, n. a 11/08/1914. fez os estudos primários na terra natal; o curso de Humanidades no Colégio Militar do Ceará, e matriculou-se na Faculdade de Farmácia e Odontologia do Ceará em 25 de fevereiro de 1937, onde colou grau de Cirurgião Dentista, sendo diretores da Faculdade os Drs. Raimundo Gomes e Odorico de Moraes. A tese que

defendeu tem o título: “A odonto-pediatria e a ortodontia como fatores de saúde.” Clinicou na Santa Casa em Fortaleza, no Departamento de Saúde do Ceará, em São Francisco, Itapipoca e Sobral. Dedicado ao ensino lecionou matemática, física e desenho na Escola XI de Agosto e Colégio Castelo, em Fortaleza, no Ginásio Sobralense, Colégio Sant’Ana e Escola de Comércio D. José em Sobral. Exerceu os seguintes cargos: Presidente da Liga Desportiva Sobralense, Vice-presidente do Sobral Atlético Clube, orador da Associação dos Empregados no Comércio, do Círculo de Operários de Sobral e do Guarani, casou-se em Itapipoca a 30/03/1939 com **Maria Júlia Guimarães Soares**, filha de Gontran Guimarães ¹⁷ e de Dulce Gomes Guimarães, neta pelo lado paterno de João Ricardo Guimarães e de D. Terezinha da Rocha Guimarães e pelo lado materno, do Cap. Ten. Manoel Medeiros Gomes, Oficial da Armada e D. Júlia Mota Gomes (Cf. Mons. Vicente Martins - Homens e Vultos de Sobral, 1941.). Pais de:

Pn.966. Sônia Dulce Guimarães Soares

Pn.967. Silvia Vânia Guimarães Soares

Pn.968. Luiz Ivan Guimarães Soares

Pn.969. Gerardo Sérgio Guimarães Soares

* * *

Qn. 479. José Cândido Parente Soares, n. a 09/06/1917 em Sobral, onde fez seus

¹⁷ **Gontran Guimarães**

¹⁸ **Achilles Barreto (Achilles Rochael Barreto)**, n. a 10.01.1894, em São Benedito, proprietário e fazendeiro, filho de Aristides de Melo Barreto e de Rita Ferreira da Costa, casou-se a 18.07.1918, em São

estudos e se participou de várias atividades na sócio-

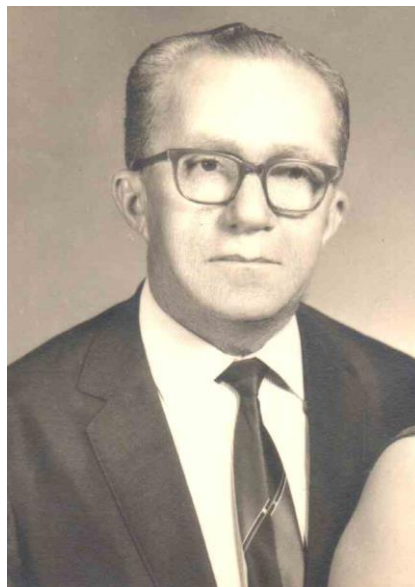

José Cândido Parente Soares

econômica de sua Terra Natal. Agropecuarista de destaque na Região. Ex-sócio e diretor comercial da Fábrica de Tecidos Ernesto Deocleciano. Agropecuarista, casou-se em São Benedito a 04/10/1942 com **Raimunda Lígia Barreto Soares**, filha de Achilles Barreto¹⁸ e Esther Araújo Barreto. Sem sucessão.

* * *

Qn.480. Carlos Parente Soares, n. a 19/11/1920 e falecido em Sobral. Foi cirurgião dentista e agropecuarista.

benedito (CE), com Esther Araújo Barreto, n. a 21.11.1899, em São Benedito (CE) e fal. a 10.06.1958, filha de Vicente Gonçalves de Araújo e de Francisca Gonçalves de Paula (Apud Arruda, F.A.V.- Genealogia Sobralense, Vol V, Os Linhares, Tomo III, pg 279).

Participou ativamente da vida social de Sobral, casou-se em Sobral a 27/05/1948 com **Maria Stela Pontes Soares**, filha de Edgar Ferreira da Ponte¹⁹ e de Margarida de Albuquerque Ponte. Pais de:

Pn.970. Zélia Ponte Soares

Pn.971. José Carlos Ponte Soares

Pn.972. Margarida Ponte Soares

Pn.973. Stela Sílvia Ponte Soares

Pn.970. Zélia Ponte Soares, nasceu em Sobral, onde fez os estudos primários e secundários. Bacharelou-se em direito pela Universidade Federal do Ceará. Manteve uma união com **Heitor Facó Filho**, e deste relacionamento teve uma filha, posteriormente casou-se com **Luiz de Bastos**, sem sucessão. Pais de:

Sn. 1278. Cecília Soares Facó.

Pn.971. José Carlos Ponte Soares, n. a 26/05/1952 em Sobral, formado em engenharia mecânica pela Universidade Federal da Paraíba - UFPB. Funcionário técnico do Nutec, casou-se a 04/04/1981 com **Maria de Fátima Lopes Soares**. Pais de:

¹⁹ *Edgar Ferreira da Ponte, filho de Domingos Ferreira da Ponte e de Antônia Viriato da Ponte. Neto paterno de Manoel Ferreira da Ponte e de Isabel Maria da Conceição, Neto materno de Antônio Viriato de Medeiros Filho e de sua Segunda mulher Mariana Bandeira de Melo. Casou-se a 15/09/1923 com Margarida Albuquerque Ponte, filha de Vicente Ferreira de Albuquerque e de Domitila Coelho de Albuquerque (Apud Arruda, F. A. V.- Genealogia Sobralense, Vol IV, Os Ferreira da Ponte, Tomo II, prelo).*

Sn. 1279. Bruno Lopes Soares, n. a 14/01/1982

Sn. 1280. Carla Lopes Soares, n. a 31/06/1985

Sn. 1281. Stela Lopes Soares, n. a 21/09/1987

Pn.972. Margarida Ponte Soares, nasceu em Sobral, onde fez seus estudos primários e secundários, bacharela em Pedagogia.

Pn.973. Stela Sílvia Ponte Soares, nasceu em Sobral, onde fez seus estudos primários e secundários, bacharela em direito.

* * *

Qn.481. Neusa Parente Soares Lopes, n. a 13/09/1922 e falecida em 02/11/1967 e faleceu prematuramente em 1969 em Sobral, onde teve uma ativa como líder comunitária, destacando sua grande participação na construção da nova Igreja do São Francisco, em 1945, casou-se em Sobral a 14/11/1942 com **Humberto Mendonça Lopes**²⁰, n. a 03/05/1918, em Sobral, filho de Antônio Manuel Lopes Cavalcante Filho²¹ e de Maria Petrolínia

²⁰ **Humberto Mendonça Lopes**, casou-se em segundas núpcias, com Terezinha da Frota Lopes - pedagoga, letras e filosofia, filha de Antônio Frota Frutuoso Filho e Maria de Lourdes Frota. Deste matrimônio teve uma filha, Juliana Frota Lopes.

²¹ **Antônio Manuel Lopes Cavalcante Filho**, filho de Antônio Manuel Lopes Cavalcante e de Francisca Zeferina Pessoa, casou-se a 19.11.1892 com Maria Petronília Furtado de Mendonça, filha de Joaquim

Furtado de Mendonça. Humberto Lopes, militou por trinta e cinco anos no Banco do Brasil, conseguindo merecida aposentadoria como Chefe de Tesouraria. Agropecuarista por tradição. Por vários anos foi presidente da Associação dos Criadores e Agropecuarista da Zona Norte do Ceará. Juntamente com Chico Figueiredo, na direção da SAIC, construíram o Parque de Exposição Dep. Francisco Monte, inaugurando em 1962. Com entusiasmo no cargo, liderava as memoráveis EXPONORTE da época. Diretor, em muitas gestões, do Derby Clube Sobralense, onde sempre manteve bom plantel de cavalos puros e mestiços, merecedores de significativos troféus. Político ativo e polêmico da oposição com eloquente oratória. Na Câmara Municipal de Sobral, mais de uma vez, exerceu o cargo de Presidente e Secretário. Na Ditadura Militar de 1964, assumiu a Direção Regional do MDB, tornando-se líder como suplente de deputado, em cuja direção, já transformado em PMDB, manteve-se fiel até sua morte em 1986. Epônimo de rua em Sobral. Carismático e prosador. Detentor de verve espontânea e fértil imaginação hílare “. (Apud Cavalcante, Arnaud – Sociedade Sobralense – Vultos em Destaque -2004) . Pais de:

Pn.974. Hermosa Maria S. Lopes

Pn.975. Teresa Francisca Lopes

Pn.976. Antônio Manuel S. Lopes

Pn.977. Neusa Maria Lopes Rocha

Pn.974. Hermosa Maria Soares Lopes economista e catedrática; casou-se com **Francisco Wellington Alves de Souza**. Pais de:

7n.439. Suyane Maria Lopes Souza

Pn.975. Teresa Francisca Lopes Cavalcante, bacharela em ciências

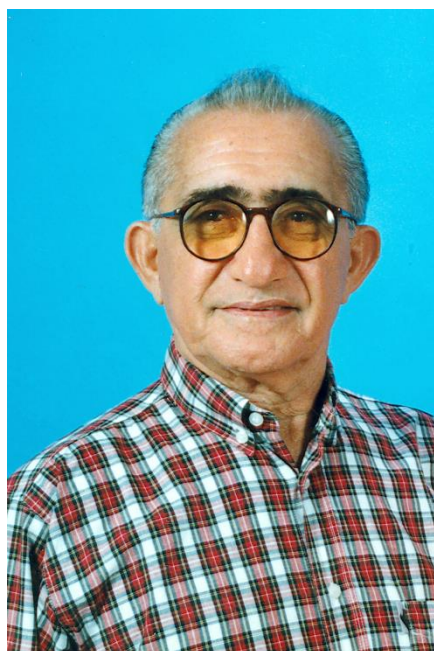

João Barbosa de P. P. Cavalcante

Teles Furtado de Mendonça e de sua Segunda mulher Rita Carneiro Furtado de Mendonça (Apud Araújo,

Francisco Sadoc – Cronologia Sobralense, Vol IV, pg 128).



Teresa Lopes Cavalcante

contábeis pela Universidade Estadual Vale do Acaraú, funcionária aposentada do Banco do Nordeste do Brasil, casou-se em com **João Barbosa de Paula Pessoa Cavalcante**, n. em 1934, em Sobral (CE), onde fez estudos primários no Educandário São José, da professora Honorina Passos, seguindo-se os secundários no Colégio Sobralense, sob a tutela do Mons. José Aloísio Pinto. Por concurso público, em 1954, iniciou a carreira no Banco do Brasil em Sobral, época em que as repartições públicas, bancos, autarquias etc. tinham independência e valorizavam o funcionalismo, porquanto recebiam amor e dedicação voluntários. Militou por 30 anos ininterruptos, deslocando-se apenas para cursos de extensão e como adjunto de implantação de novas agências. Conquistou merecida e estável aposentadoria como Chefe de Setor, inclusive não aceitando melhores cargos comissionados, por serem

em outra cidade, coisas de sobralense bairrista. Concomitante à carreira bancária, por 20 anos, à noite, manteve o conceituado Curso Cambosa, impulsionando gerações de jovens a vencerem pelos estudos, com média de 85% de aprovações nos concursos e vestibulares, atuando como professor de português, matéria que lecionou ao lado de contabilidade bancária, estendendo-se, como contratado, ao SENAC e Escola Técnica de Comércio Dom José, de onde havia saído como Técnico em Contabilidade. Por todo o decênio de 1950, sob comando dos renomados atores sobralenses, Clotário Aguiar e Hugo Viñas, atuou no Teatro Escola Sobralense, pertencente à Congregação Mariana. Destacou-se como comediante, cujas peças de maior projeção foram: “Os 2 Sargentos”, “Almas do Outro Mundo” e “Luzia Homem”, esta já na década de 1970, com as quais o grupo excursionava pelas cidades vizinhas, representando o teatro amador de Sobral. Ainda criança, em 1943, participou do 1º desfile do Bloco dos Sujos, iniciativa de seu tio Vicente Barbosa, o qual tornou-se tradição cultural de Sobral, integrando seus desfiles por anos além, com fantasias artístico-características, ao lado de parentes, contemporâneos e filhos, como verdadeiros atores itinerantes, isto quando o grupo ainda não se havia massificado com infiltrações duvidosas, descaracterizando a boa intenção, arte e cultura populares. Fundador, em dezembro de 1956, da AABB. Na diretoria, por mais de duas décadas, organizava e cantava as quadrilhas juninas, o que fazia também, de 1956 a 1966, no Music Hall, aconchegante clube social de

seu tio Vicente Barbosa. Fundador, em novembro de 1964, do Lions Clube Sobral Caiçara, com profícua atuação na Presidência e em vários cargos da Diretoria e Governadoria do Distrito L-15. Durante sua presidência em 1974, trabalhou na fundação do Lions Clube de Camocim, com apoio incondicional de seu irmão e secretário, CL Arnaud Cavalcante. Em consequência recebeu, além de outras comendas, o Certificado de Amigo do Lions Clube Sobral Caiçara, em 20/10/1994; em 26/06/2003, foi agraciado com o Certificado de Sócio Honorário do mesmo clube. Já cinquentão, depois de circular em Ciências Contábeis na UVA, bacharelou-se em Ciências Jurídicas na UNIFOR, exercendo a profissão liberal de advocacia em Fortaleza e, esporadicamente, em Sobral, depois de cursos de aperfeiçoamento, como: Jornada Luso-Hispano-Brasileira de Direito do Trabalho, no Tribunal Regional do Trabalho, 7ª. Região-Ce, 1986; Os Novos Direitos Fundamentais na Constituição Brasileira, OAB-Ce, em 1989, Direito das Obrigações, no CEPADE-Centro de Estudos, Pesquisas e Debates, 1989; Aperfeiçoamento Jurídico (Todas as Matérias), na OAB-Ce, 1991. No esporte amador, em 1952, jogou no extinto Ferroviário de Sobral, como lateral direito. Na mesma posição, em 1953/54, ao servir o Exército na Capital, foi escolhido pelo comandante da sua companhia no 23º. BC, Ten. Coronel Mozart, então Presidente do Fortaleza Sport Clube, para pertencer ao

tricolor, onde atuou no “PV” ao lado de Moésio Araújo. Voltando para Sobral, a convite de Cesário Teixeira Lopes, em 1955, defendeu as cores do nosso Guarany. No futebol de salão, foi campeão pela AABB de 1958. Integrando o Seleccionado Sobralense, foi campeão cearense em 31/01/1959, na inauguração da quadra do Balneário Clube de Camocim, torneio disputado pelas equipes de Crateús, Sobral, Camocim e Fortaleza: Náutico, Ideal e Maguary. Na imprensa, destaca-se como cronista cooperador do Diário do Nordeste e, em Sobral, dos jornais “Correio da Semana” e “O Noroeste”, com as colunas “REMINISCÊNCIAS” e “COMPENSA RECORDAR”, nas quais narra o folclorismo sobralense. Escritor consagrado, seu 1º livro veio a lume em 1999: “Sobral em Reminiscências – Humor e Saudade”. Em julho de 2002, por ocasião dos festejos dos 229 anos da Vila de Sobral, publicou o opúsculo: “Eles Deram a Sobral a Liderança da Zona Norte”, editado pela ABC – Editora - Rio - São Paulo – Fortaleza. Superando o sucesso dos anteriores, em 2003, enriquece a literatura sobralense com o lançamento do romance “Órfã do Agreste”, cujo palco principal da novela foi Sobral e o reduto dos Olhos d’Água do Pajé, no distrito de Aracatiaçu. Outras obras literárias estão em pauta, sempre voltadas aos “causos” que ilustram e promovem nossa Princesa do Norte, filho de Ildefonso de Holanda Cavalcante²² e de Francisca de Paula

²² **Ildefonso de Holanda Cavalcante** (Qn.80), n.a 07.08.1905. Fez seus estudos primário em Sobral. Foi funcionário do antigo Banco de Crédito Agrícola de Sobral, já extinto. Securitário, tendo sido por muitos anos representante da Sul Amērica - Cia. Nacional de

Seguros de Vida. Comerciante, por varias anos, no ramo da exportação para o sul do pais de chapéu de palha de carnaúba. Professor, por vários anos, da cadeira de Contabilidade Publica da Escola Técnica de Comercio Dom Jose, sendo Coordenador da escrita

Pessoa Cavalcante(Cit.pg 116 Gomes Parente- Tomo I). Pais de:

Sn.1282. Humberto L. Cavalcante

Sn. 1283. Fábio Lopes Cavalcante

Sn.1284. João B. de P. Pessoa Cavalcante

Sn. 1285. Ildefonso de Holanda C. Neto

Sn. 1282. Humberto Lopes Cavalcante, n. a 29/09/1966, Bacharel em direito pela Universidade Federal do Ceará, casou-se com sua parenta **Estefânia Albuquerque Cavalcante**, filha de José Osmar de Albuquerque Filho²³ e de Francisca Rodrigues de Albuquerque. Pais de:

7n.440. Levy Albuquerque Cavalcante n. a 13/09/1992

Sn. 1283. Fábio Lopes Cavalcante, n. a 13/07/1970, formado em odontologia pela Universidade Federal do Ceará, casou-se com **Liane**, odontóloga. Pais de: Pais de:

7n.441.



Humberto Lopes Cavalcante

Sn. 1284. João Barbosa de Paula Pessoa Cavalcante Filho, n. a 12/07/1972, advogado, casou-se com **Karoline**, terapeuta ocupacional. Pais de:

7n.442. Thaís Paula Pessoa Cavalcante

Sn. 1285. Ildefonso de Holanda Cavalcante Neto, n. a 26/02/1975, empresário em Sobral onde casou-se a 28/06/2002 com

A.V.- Genealogia Sobralense, Vol II, Os Gomes Parente, Tomo I, pg 116).

²³ **José Osmar de Albuquerque Filho**, n. a 22.08.1942, empresário, no ramo de Livraria, membro ativo do Lions Club Sobralense, filho de José Osmar de Albuquerque e de Maria Áurea Ribeiro de Albuquerque (Qn.861), casou-se com Francisca Rodrigues de Albuquerque, n. a 19.03.1944, filha de José Rodrigues de Paiva e de Antônia Rodrigues de Paiva (Apud Arruda, F. A.V. – Genealogia Sobralense, Vol II, Os Gomes Parente, Tomo III, pg 700, 1 @ Edição).

*contábil de varias prefeituras do Ceara, tendo criado modelos que ainda hoje o Conselho de Contas do Município adota. Faleceu em Massapê no dia 22.10.1973, trabalhando na Prefeitura daquela cidade, acometido de um colapso cardíaco, com 68 anos de idade. Foi Vereador a Câmara Municipal de Sobral, em varias legislaturas, tendo sido Secretario e Presidente daquela Casa Legislativa . Foi eleito Vice - Prefeito na administração de Cesário Barreto Lima, tendo assumido a Prefeitura, por varias vezes, casou-se a 19.06.1929, com **Francisca de Paula Pessoa Cavalcante**, filha do Cel. João Barbosa de Paula Pessoa e Francisca Aragão de Paula Pessoa, de tradicionais famílias sobralenses (Apud Arruda, F.*

Lidiane Linhares Andrade, n. a 29/04/1980 em Sobral, bacharela em enfermagem. Atualmente trabalha no Escritório de Contabilidade Valmir Andrade, onde ocupa uma Diretoria, filha de Francisco Valmir Andrade²⁴ e de Maria da Conceição Linhares Andrade. Pais de:



Ildelfonso de Holanda Cavalcante Neto e Lidiane Linhares Andrade

7n.443. Francisco Valmir Andrade Neto, n.a 06/06/2005, em Sobral (CE).

Pn.966. Antônio Manuel Soares Lopes, n. a 04/02/1949

²⁴ **Francisco Valmir Andrade**, n. a 26.06.1943, em Sobral (CE), Técnico em contabilidade, com o escritório de contabilidade em Sobral, filho de José Alencar de Andrade e de Maria Estefânia Andrade, Casou-se a 07.12.1967 com Maria da Conceição Linhares Andrade, n. a 31.03.1944, em Sobral (CE), filha de Vicente Maria Linhares e de Raimunda Nonata Ribeiro

Pn.967. Neusa Maria Lopes Rocha, n. a 10/09/1958 casou-se a 03/07/1984 com **Ciro Belchior Rocha Júnior**, n. a 22/05/1963, filho de **Ciro Belchior Rocha**²⁵ e de Ana Maria Napoleão Rocha. Pais de:

Sn. 1286. Ana Paula Lopes Rocha n. a 10/09/1985

Sn. 1287. Ciro Belchior Rocha Neto n. a 07/01/1987

Sn. 1288. Camila Lopes Rocha n. a 12/04/1994

Qn.382. Maria Zélia Soares Costa, n. a 14/02/1926 e falecida em 26/12/1944, casou-se a 10/11/1942 com **Antônio de Oliveira Costa**, filho de José de Oliveira Costa e Joana da Silva Costa, natural de Maranguape. Sem sucessão.

__§§__

Bn.108. CEL. FREDERICO GOMES PARENTE n. a 01/02/1860, em Sobral e falecido em 17/04/1934, na mesma cidade. Foi Oficial da Guarda Nacional, chefiou por muitos anos o Partido Republicano Conservador e foi Prefeito Municipal de Sobral em vários quadriênios. Casou-se três vezes. A 1ª, a

de Oliveira Linhares (Apud Arruda, F.A.V. –Genealogia Sobralense, Vol V, Os Linhares, Tomo VII, pg 1692).

²⁵ **Ciro Belchior Rocha**, filho de Antônio Augusto da Silveira Rocha e de Alda Belchior Rocha, casou-se com Ana Maria Napoleão Rocha, filha de .Edilberto Parente e Silva e de Margarida Angelim Oliveira (Apud Arruda, F.A.V.- Genealogia Sobralense, Vol V, Os Ferreira da Ponte, Tomo 17, pg 2894).

25/11/1881 com **FRANCISCA CÂNDIDA PARENTE**, filha de Joaquim Gomes Parente e Maria Bernardina Silva Parente. A 2ª, a 15/02/1890 com **HERMELINA AMELINA PARENTE**, falecida em 01/01/1891, aos 28 anos de idade, filha de Joaquim Gomes Parente e Maria Bernardina Silva Parente. A 3ª, a 30/07/1892 com **CLEONICE LEONISA PARENTE**, irmã das duas primeiras mulheres, dos três matrimônios nasceram os filhos:

Do 1º Matrimônio:

Tn.254. Maria Vitalina Parente

Do 2º Matrimônio (Sem Sucessão)

Do 3º Matrimônio:

Tn.255. Diogo Honório G. Parente

Tn.256. Alderico Gomes Parente

Tn.257. Maria Cleonice Parente

Tn.258. Francisca Parente Ribeiro

Tn.259. Joaquina Gomes Parente

Tn.260. Carmélia Gomes Parente

Tn.254. MARIA VITALINA PARENTE COSTA, casou-se a 12/06/1909 com **CUSTÓDIO ARAÚJO COSTA**, filho de Francisco de Araújo Costa²⁶ e Raquel Cândida Araújo. Pais de:

Qn.483. Elíseo Parente Costa

Qn.484. Edgar Parente Costa

Qn.485. Érico Parente Costa

Qn.486. Ester Parente Costa

Qn.487. Edite Parente Costa

Qn.488. Elene Parente Costa

Qn.489. Eneida Parente Costa



Tn.255. DIOGO HONÓRIO GOMES PARENTE, n. a 25/06/1893 e fal. a 10/06/1949, em Sobral (CE), onde foi fiscal da Mesa de Rendas durante muitos anos. Homem pacato de conduta exemplar. Educou os filhos dentro dos princípios religiosos e formação moral. Casou-se em Sobral com **RUFINA RIBEIRO PARENTE**, também sobralense, filha de Virgílio Ribeiro da Silva e Henriqueta Parente Ribeiro. Pais de:

Qn.490. Edmir Ribeiro Parente

Qn.491. Cleonice Parente Maia

Qn.492. José Jader Ribeiro Parente

Qn.493. Milton Ribeiro Parente

Qn.494. Lúcia Parente Azevedo

Qn.495. Frederico Gomes Parente

Qn.490. Edmir Ribeiro Parente, n. a 22/04/1922 e fal. a 04/10/1994, em Sobral (CE), casou-se a com **Maria Stela Cruz Parente**, n. a 12/06/1922, filha de Arlindo Gonçalves Cruz e Maria Gomes de Amorim (Marieta) . Pais de:

²⁶ *Francisco de Araújo Costa*, filho de Custódio de Araújo Costa e de Constança Maria da Soledade, casou-se duas vezes. A 1ª, a 12.06.1879 com Raquel Cândida de Vasconcelos, filha de José Mendes de Vasconcelos e de Idalina Francisca da Conceição. A 2ª

, a 18. 02.1896, com Mariana Jesuína de Jesus, viúva de José Guariguasi da Frota, e filha de Francisco Ferreira Gomes e de Florinda Jesuína de Vasconcelos. Dos dois casamentos nasceram 12 filhos (Apud Araújo, Sadoc – Cronologia Sobralense, Vol III, pg 326)



Edmir Ribeiro Parente

Pn.968. Carlos Alberto Cruz Parente

Pn.969. Diogo Honório G. Parente

Pn.970. Roberto Cruz Parente

Pn.971. Marieta Cruz Parente

Pn.972. Humberto Cruz Parente

Pn.973. Ricardo Cruz Parente.

Pn.968. Carlos Alberto Cruz Parente, n. a 05/03/1948, engenheiro Civil, casou-se a 23/03/1977 com **Maria de Jesus Pinto Parente**, n. a 02/07/1958, natural de Canto dos Bois- Luizlândia-Pe, filha de Hermes Domingos Pinto e de Rita Maria da Glória Pinto. Pais de:

Sn. 1289. Gleison Pinto Parente

Sn. 1290. Glauber Pinto Parente

Sn. 1291. Gláucia Pinto Parente

²⁷ **Antônio Lopes de Albuquerque**, n. a 09.06.1919, na fazenda Logradouro, em Sobral (CE), filho de José Alcino Lopes, conhecido por "Cel. Zeca Valdivino", e de Maria Amélia Albuquerque Lopes, casou-se em Sobral a 07.07.1945 com Maria da conceição Mont'Alverne Lopes (Myriam), n. em Sobral (CE), a 19.06.1919,



Carlos Alberto C. Parente

Pn.969. Diogo Honório Gomes Parente, n. a 05/05/1949, formado pela Universidade Federal do Ceará em Análise Clínica, casou-se com **Sarah Mont'Alverne Parente**, médica pediatra, formada pela Faculdade de Medicina da UFC, filha de Antônio Lopes de Albuquerque²⁷ e de Mirian Mont'Alverne Albuquerque. Pais de:

Sn.1292. Ticiania Mont' Alverne Parente

Sn.1293. Tiago Mont' Alverne Parente

Sn.1294. Lucas Mont' Alverne Parente

Sn.1296. Antônio Lopes Parente

professora diplomada, filha de uma das mais conceituadas famílias de Sobral, sendo seus pais o o Cel. Antônio Mont'Alverne Filho e de Maria Marphisa Mont'Alverne) (Apud Arruda, F.A.V.- Genealogia Sobralense, Vol IV, Os Ferreira da Ponte, Tomo VII, pg1316, prelo)



Diogo Gomes Parente

Sn.1292. Ticiana Mont'Alverne Parente Feijão nasceu em Sobral casou-se a 20/05/2006, em Sobral(CE), em uma concorrida festa na sociedade sobralense, no Ytacaranha Hotel, com o empresário **Lúcio Prado Feijão**, filho de Francisco Luciano Feijão²⁸ e de Liduína Prado Feijão.

Pn.970. Roberto Cruz Parente, n. a 14/06/1950, geólogo, casou-se com **Maíza Rodrigues Parente**, advogada, filha de Eriberto de Sá Ponte²⁹ e de Maria José Rodrigues Ponte. Pais de:

Sn. 1293. Bruno Rodrigues Parente

²⁸ Francisco Luciano Feijão, n. a 22.09.1942, filho de Joaquim Euclides Feijão e de Maria Nazaré Gomes Feijão. Empresário de destaque em Sobral como Diretor Presidente do Colégio Luciano Feijão. Professor formado em filosofia pela Faculdade de filosofia de Sobral. Vereador em várias legislaturas, ocupando, inclusive o cargo de Presidente da Câmara (1986-1988), casou-se a 31.12.1977, em Sobral (CE), com Liduína Prado Feijão, filha de raimundo Aragão Prado e de Luísa Ponte Prado (Apud Arruda, F.A.V.-Genealogia Sobralense, Vol III, Os gomes Parente Tomo III, pg 661, 1ª edição).

Sn. 1294. Roberta Rodrigues Parente

Sn. 1295. Raquel Rodrigues Parente

Pn.971. Marieta Parente Sobreira, nasceu na cidade de Ubajara em 28 de setembro de 1952. Fez seus secundários em Sobral no Colégio Santana e depois foi residir em Fortaleza onde concluiu o ensino médio na Escola São Rafael. Prestou vestibular na UEC para Assistência social cursando dois anos e em 28 de fevereiro de 1973, Não concluiu. Posteriormente formou-se em Pedagogia na Universidade Estadual Vale do Acaraú em 1986. Iniciou suas atividades profissionais no Colégio Sobralense como professora em 1984 onde exerceu também a função de coordenadora da educação infantil. Posteriormente tendo conhecido sua amiga Izolda Cela Arruda no colégio Sobralense resolveram abrir uma escola onde pudessem desenvolver uma educação dentro dos valores e princípios em que acreditavam, funcionando no início no prédio da

²⁹ **Eriberto de Sá Ponte** (Pn.2466), n. a 11.09.1919, em Cariré (CE). Empresário de destaque e Agropecuarista naquele município, onde foi Prefeito Municipal e exerce grande liderança política. Filho de Hermínio Ferreira da Ponte e de Amélia Ribeiro da Silva (Tn.513), casou-se a 25.03.1947, com Maria José Rodrigues dos Santos, n. a 22.03.1928 e fal. 1999, filha de Quirino Rodrigues dos Santos²⁹ e Ana Celestino Rodrigues (Apud Arruda, F. A.V.-Genealogia Sobralense, Vol II, Os Gomes Parente, Tomo VI).



Marieta Parente Sobreira



Francisco Xavier Lima Sobreira

escola da fábrica SIDAO. Construíram prédio próprio desta Escola Arco-Íris que há muito prospera em Sobral para conhecimento de todos e auxiliando na

área de educação infantil e ensino fundamental

Especialista em educação infantil, orientação educacional, cursando atualmente especialização em educação especial.

Outra atividade que lhe dá prazer de exercer e o de trabalhar como formadora na Escola de Formação de Professores de Sobral podendo dar uma parcela de contribuição na educação pública neste projeto que iniciou com o prefeito Cid Gomes e que vem transformando a educação pública de Sobral.

Fez parte do processo de criação do Conselho de direitos da criança em Sobral e do Conselho Tutelar.

Exerceu a função de conselheira no Conselho Municipal de Educação de Sobral representando a escola privada. Lutando sempre pelos direitos das crianças.

Casou-se na Catedral de Fortaleza, a 28/02/1973, com Francisco Xavier de Lima Sobreira, sobralense, nascido na bucólica praça da Praça da Meruoca, em 02 de novembro de 1947, filho do afamado advogado Dr. Moacir Gomes Sobreira e de Alaíde Lima Sobreira. Passou seus primeiros nove anos residindo com sua família em Sobral e com esta idade entrou para o Seminário Franciscano em Tianguá e depois Campina Grande de 1957 a 1965. Aos 18 anos de idade vem estudar em Fortaleza onde também permanece por nove anos. Fez o Científico no Colégio Cearense de 1966 a 1968. Concluiu a Faculdade de Medicina da Universidade Federal do Ceará em 1974. Fez especialização em Ginecologia. Foi o primeiro especialista em

Citopatologia na cidade de Sobral e aqui permanece até os dias atuais.

Dr. Xavier Sobreira fundou a Clínica Ginecológica Dr. Xavier, trouxe para Sobral o primeiro aparelho de Colposcopia e de Laser, assim como um Aparelho de Ultrassom para sua Clínica Ginecológica Dr. Xavier. Iniciou o Serviço de Prevenção de Câncer Ginecológico na Santa Casa de Misericórdia de Sobral em 1976 e foi Chefe do Serviço de Ginecologia no mesmo ano. Título de Qualificação em Colposcopia em 15.09.1969 pela Sociedade de Patologia Cervical Uterina em Salvador.

Esteve em atividades médicas, ginecologia e perícia média no Ex-INAMPS e no atual INSS. Também foi médico do CEDETRAN em 1988. Trabalhou para o Governo do Estado em serviços médicos de Sobral pela Secretaria da Saúde, de 1975 a 1977. Esteve na Universidade Vale do Acaraú pela Secretaria de Educação e foi um dos fundadores que prestou currículo para aprovação daquela Universidade pelo MEC. Professor de 1977 a 1986, nas disciplinas de Anatomia e Fisiologia do Aparelho Genital Feminino, Processos Patológicos Gerais, Obstetrícia Social Psicologia Geral e Psicologia Evolutiva. Foi o criador da disciplina de Obstetrícia Social. Esteve na função de médico do Departamento do Sistema Penal de 1980 a 1986, pela Secretaria do Interior e Justiça na Cadeia Pública de Sobral, que hoje recebe o nome do seu próprio pai, Moacir Gomes Sobreira.

Uma característica fundamental que predomina na vida do Dr. Xavier Sobreira é o seu interesse e dedicação por religiosidade. Teve algumas buscas neste sentido, nasceu de pais católicos, depois

que saiu do Seminário Francisco procurou conhecer o Espiritismo Kardecista, Umbanda, União do Vegetal e o Budismo. Desde o ano de 1989 permanece adepto da Religião Oasqueira da União do Vegetal. Conheceu esta religião em Fortaleza através de Izolda em 12 de outubro de 1994 juntamente com outros sobralenses auxiliados por adeptos de Fortaleza criam o Núcleo Mestre Sidom do Centro Espírita Beneficente União do Vegetal.

Tive a oportunidade de conhecer o Dr. Xavier ainda em Sobral, quando ainda pesquisador da Embrapa e ligado ao movimento político partidário. E logo depois de alguns anos residindo na Espanha por ocasião do Doutorado, retornei ao Brasil, e em 10 de julho de 1993, ingressei no Centro Espírita Beneficente União do Vegetal no momento que Xavier, já no quadro de Mestre dava início as primeiras fundações da religião em Sobral. Juntos, continuamos a trazer novos adeptos a conhecer esta religião e desenvolver um trabalho espiritual e beneficente em Sobral. Pais de:

Sn. 1296. Saulo Parente Sobreira

Sn. 1297. Sálvia Parente Sobreira

Sn. 1298. Eveline Parente Sobreira

Sn. 1299. Sílvia Parente Sobreira

Sn. 1296. Saulo Parente Sobreira, n. a 11/04/1974, formado em Medicina pela Universidade Federal do Ceará, casou-se com **Iolanda Rodrigues Sobreira**, filha do

Dr. Claudio Rodrigues de Albuquerque³⁰ e de Maria Dayse Carvalho de Albuquerque.
Pais de:

7n.445.Lara Rodrigues de Albuquerque Sobreira, n. a 19/02/1996.

7n.446.Gabriel Rodrigues de Albuquerque Sobreira

Sn. 1297. Sálvia Parente Sobreira, nasceu em Sobral a 13 de novembro de 1975. Fez seus estudos primários e



Saulo P. Sobreira e Lolanda



Sálvia Sobreira e Rafael Amaral

secundários em Sobral. Formou-se em Psicologia pela Universidade Federal do Ceará, com especialização em neuropsicologia na faculdade CRHISTUS. Exerceu inicialmente suas atividades profissionais na rede de lojas de Calçados Paralelas como psicóloga organizacional. Posteriormente iniciou o trabalho de psicóloga escolar, na Escola Arco-Íris e psicóloga clínica, na clínica Dr. Xavier. casou-se a 24/05/2002, em Sobral (Ce), com **Rafael Lopes do Amaral**, n. a 17/08/1978, Formado a 06/07/2001 em Direito pela Universidade de Fortaleza – UNIFOR. Foi Promotor Público no Estado do Piauí, aprovado em concurso público 01/10/2002. Posteriormente prestou concurso para Juiz de Direito no Estado do Ceará, aonde vem exercendo a magistratura em várias Comarcas. Dotado de uma inteligência rara, com grande uma versatilidade e de grande personalidade. Mantém fiel os princípios transmitidos por

³⁰**Claudio Rodrigues de Albuquerque**. Médico, especialista em anesthesiologia, faleceu ainda muito jovem, filho do professor Gerardo Rodrigues de Albuquerque, n. a 10.08.1918, em Sobral (CE), e de Lolanda Paula Pessoa Rodrigues. Neto paterno do Cel. Henrique Rodrigues de Albuquerque, n. a 23.09.1872 e de Maria Antonieta Mont'Alverne Rodrigues, n. a

14.03.1881. Neto materno de Cláudio Paula Pessoa e de D. Alba Lopes Paula Pessoa, casou-se com Maria Dayse Carvalho de Albuquerque (**Apud Arruda, F. A.V. – Genealogia Sobralense, Vol IX – Descendência do Cap. Diogo Lopes do Coração de Maria, no prelo**).

seus pais e de conduta ilibada. Ainda muito jovem despertou para o estudo e a ele se dedicou, não tendo dificuldade em submeter-se aos concursos públicos, tendo conseguido aprovação de quase todos fez. Vem desempenhando com muito afinco e probidade a magistratura no Estado do Ceará. Rafael é filho de João Batista Amaral³¹ e de Maria Amélia Lopes do Amaral (Maroca). Pais de:

7n.447. Isaac Sobreira do Amaral, n. 2008

7n.448. Sobreira do Amaral, n. 2008

Sn.1298. Eveline Sobreira Diniz, nasceu na cidade de Sobral em 24 de dezembro de 1977. Realizou seus estudos secundários em Sobral no Colégio Sobralense e depois foi residir em Fortaleza, onde iniciou o ensino superior na Universidade de Fortaleza – UNIFOR, tendo concluído o ensino superior na cidade de Teresina no Centro de Ensino Unificado de Teresina-CEUT, tornando-se publicitária. Exerceu suas atividades profissionais na Time Propaganda com Atendimento Publicitário e prepara-se para o mestrado na UFPI. Casou-se em Sobral a 26 de setembro de 1998 com **Fábio Mendonça Diniz**, pesquisador da Embrapa, que nasceu em 27 de abril de 1965 na cidade do Rio de Janeiro, filho de Paulo Silva de Oliveira, médico, e Maria das Graças Mendonça de Oliveira,

nutricionista. Estudou o ensino fundamental no Colégio Anglo Americano no Rio de Janeiro e o ensino médio em Sobral, Colégio Sobralense, e em Fortaleza, Colégio Cearense. Possui graduação em Engenharia de Pesca pela



Eveline Diniz e Fábio M. Diniz

Universidade Federal do Ceará (1993) e Mestrado em Bioquímica pela Memorial University of Newfoundland (Canadá, 1996). Em 1998 foi bolsa de Pós-Graduação do Governo Japonês, MONBUSHO - Ministério da Educação e Cultura do Japão na University of Tokyo e agraciado com a Ambassadorial Scholarship pela The Rotary Foundation em 1999. Em 2001 recebeu a Bolsa de Doutorado do Governo Brasileiro (CAPES) e o título de PhD em Genética Molecular na University of Southampton (Inglaterra) em 2005. No mesmo ano foi

³¹ **João Batista do Amaral**, n. a 14.07.1948, Eng. Agr. Formado na Faculdade de Agronomia do Ceará, filho de Antônio Alves do Amaral e de Áurea Saraiva do Amaral. Casou-se a 01.11.1977 com **Maria Amélia Lopes do Amaral (Maroca)**, n. a 01.08.1952, Eng. Agr., formada na Faculdade de Agronomia do Ceará, filha de Jacó de Albuquerque Lopes e de **Rita de**

Cássia da Ponte Lopes (Apud Arruda, F.A.V.- **Genealogia Sobralense, Vol IV, Os Ferreira da Ponte, Tomo II, pg 500, 2ª Edição**).

contratado pela Embrapa Meio-Norte (Teresina, Piauí) via concurso público nacional, onde exerce a função de Pesquisador na área de Genética Molecular e Assessor da Chefia de Pesquisa & Desenvolvimento na EMBRAPA Meio Norte. Tem experiência na área de Genética, com ênfase em Recursos Pesqueiros, Genética na Aquicultura, Genética Populacional e Filogenia Molecular; atuando principalmente nos seguintes temas: Filogeografia, Desenvolvimento de Marcadores Moleculares, Melhoramento Genético, Conservação e Caracterização de Recursos Genéticos Animais e Bioquímica dos Alimentos. É também professor nos programas de Pós-graduação, Mestrado e Doutorado em Ciência Animal, da Universidade Federal do Piauí e de Doutorado da Rede Nordeste de Biotecnologia (RENORBIO), além de revisor e editor de periódicos científicos internacionais. Pais de:

7n.449. Mariana Sobreira Diniz

7n.450. Ana Luiza Sobreira Diniz

7n.451. Paulo Silva de Oliveira Neto

Sn.1299. Sílvia Sobreira Maia, nasceu em Sobral a 16 de Maio de 1979. Fez seus estudos secundários em Sobral no Colégio Sobralense e depois foi residir em Fortaleza onde concluiu o ensino superior na Universidade de Fortaleza - UNIFOR tornando-se Arquiteta e Urbanista em 23 de Dezembro de 2003. Iniciou suas atividades profissionais no ano de 2005 na Prefeitura Municipal de Sobral e posteriormente na Prefeitura Municipal de Fortaleza, na Secretaria de Meio Ambiente

e Controle Urbano, sendo contratada como Analista de Projetos. Casou-se em 24 de janeiro de 2004, em Sobral com **Marcílio Maia de Abreu**, nasceu em 23 de Fevereiro de 1973, em Fortaleza, filho de João Batista de Abreu e de Eva Maria Maia de Abreu Administrador, formado pela Universidade Federal do Ceará - UFC. Iniciou suas atividades profissionais na CCV-UFC (Comissão Coordenadora do Vestibular), posteriormente ingressou na Aquasis (ONG), SESC e atualmente trabalha no SENAC. Pais de:

7n.453. Maria Flor S. de Abreu

7n.454. Ana Liz Sobreira de Abreu

7n.455. João Sobreira de Abreu

Pn.972. Humberto Cruz Parente, n. a 16/09/1954, Engenheiro Elétrico, casou-se a 08/12/1988 com **Gervânia Maria de Lima Parente**, n. a 09/05/1966, filha de Gerson Alves de Lima e de Hozana Costa de Lima. Pais de:

Sn.1300. Bárbara de Lima Parente

Pn.973. Ricardo Cruz Parente, n. a 15/01/1958, casou-se a 31/12/1987, em Sobral (CED), com **Ana Rosa de Andrade Parente**, n. a 08/03/1965, filha de Vicente de Paulo Rodrigues de Andrade e de Maria Elzaria Pinheiro de Andrade. Pais de:

Sn. 1301. Nara de Andrade Parente n. a 12/08/1988

Sn. 1302. Rebeca de Andrade Parente n. a 11/11/1992

Sn.1303. Ana Stela de Andrade Parente n. a 11/10/1995

* * *

Qn.491. Cleonice Parente Maia, n. a 25/12/1926 e falecida em 31/03/1987, casou-se a 15/12/1949 com **Luiz Pereira Maia**, n. a 04/10/1917 e falecido em 02/02/1983, filho de Irineu Pereira Maia e de Maria Emília Maia. Pais de:

Pn.974. Selene Parente Maia.



Cleonice Parente Maia

Pn.975. Irineu Parente Maia

Pn.976. Artemis Maia Ferreira

Pn.977. Livia Parente Maia

Pn.978. Luiz Maia Filho

Pn.974. Selene Maia de Moraes, n. a 22/09/1950, casou-se a 26/01/1973 com **Jáder Onofre Moraes**, n. a 07/11/1944, filho de Meton Barreto de Moraes e de Zélia Onofre de Moraes. Pais de:

Sn. 1304. Milena Maia de Moraes n. a 10/01/1974

Sn. 1305. Lilia Maia de Moraes n. a 27/05/1975

Sn. 1306. Raquel Maia de Moraes n. a 01/09/1976

Sn. 1307. Meton Barreto Moraes Neto n. a 24/03/1978

Pn.975. Irineu Parente Maia, n. a 11/09/1951, casou-se a 14/01/1978 com **Carmen Lúcia de Moraes Maia**, n. a 20/07/1957, filha de Geraldo Antônio Cavalcante Moraes e de Lúcia Maria Lira Montarois de Moraes. Pais de:

Sn.1308. Geraldo Antônio Cavalcante Moraes Neto

Sn. 1309. Priscila Moraes Maia

Sn. 1310. Isis Moraes Maia

Sn. 1311. Icaro Moraes Maia

Pn.976. Artemis Parente Ferreira n. a 31/10/1952, casou-se com **José Ferreira Sobrinho** n. a 26/09/1947. Pais de:

Sn. 1312. Gabriel Parente Ferreira n. a 04/10/1981

Sn. 1313. Clarisse Parente Ferreira n. a 01/08/1982

Pn.977. Livia Maria Parente Pinheiro casou-se com **Stepheson Pinheiro Silva** n. a 30/04/1959. Pais de:

Sn. 1314. Cecília Parente Pinheiro

Sn. 1315. Natalia Parente Pinheiro

Sn. 1316. Mariana Parente Pinheiro

Fiúza Gomes³³ e de Maria Luíza Rocha
Fiúza. Pais de:

Pn.978. Luiz Parente Maia casou-se com
Verônica Moraes. Pais de:

Sn. 1319. Roberto Pio Gomes Parente n. a
28/11/1982

Sn.1317. Ana Luíza Trajano Parente n. a
07/08/1988

Sn. 1320. Renato Gomes Parente n. a
03/04/1985

Sn.1318. Luana Trajano Parente n. a
07/01/1990

Sn. 1321. Rafaella Gomes Parente n. a
04/06/1987

* * *

Qn.492. José Jáder Ribeiro Parente, n. a
08/05/1928 e fal. a 23/04/1982 em Sobral
onde casou-se a 09/12/1953 com **Maria
Iduína Carvalho Parente**, n. a 18/06/1932,
filha de João Araújo de Carvalho³² e de
Maria Consuelo Menezes Carvalho. Pais de:

Pn.980. Ângela Célia Carvalho Parente, n. a
04/12/1956, casou-se a 27/03/1987 com
Flávio Albuquerque Parente, n. a
27/06/1956, filho de José Costa Parente³⁴
e de Raimunda Nonata Albuquerque
Parente. Pais de:

Pn.979. José Jáder Parente Filho

Sn. 1322. Natália Carvalho Parente n. a
28/12/1987

Pn.980. Ângela Célia C. Parente

Pn.981. Maria do Socorro C. Parente

Pn.982. João Diogo C. Parente

Pn.983. Jairo Carvalho Parente

Pn.984. Maria Luíza C. Parente

Pn.985. Jorge Henrique C. Parente.

Sn. 1323. Larissa Carvalho Parente n. a
21/09/1990

Pn.979. Jáder Parente Filho, n. a
08/05/1955, Geólogo, casou-se a
09/06/1982 com **Maria Tereza Gomes
Parente**, n. a 25/09/1954, filha de José

**Pn.981. Maria do Socorro Carvalho Parente
Patrocínio**, n. a 22/01/1958, casou-se a
30/07/1983 com **Paulo Sérgio Vidal
Patrocínio**, n. a 19/10/1956, filho de Sabino
do Patrocínio e Maria Judith Vidal do
Patrocínio. Pais de:

³² **João Araújo de Carvalho**, casou-se com **Maria Consuelo Frota de Menezes**, filha de **Samuel Félix da Cunha** e de **Maria Carneiro da Frota (Maroca)** (Apud Gentil, Pe. José da Frota – Os Frotas, pg 591).

³³ **José Fiúza Gomes**, casou-se com **Maria Luíza Rocha Mota**, filha de **Joaquim Rocha Mota** e de

Heloisa Gadelha Rocha (Apud Silva, Cláudio G. – **O Clã do Cauípe**, 2ª Ed Editora ABC Fortaleza-1998, pg 146)..

³⁴ **José Costa Parente** , irmão da **D.Carmidinha** esposa de **Joao Pimentel**. Filho de **Tomaz Massilon Gomes Parente** e de **Maria José Costa**.

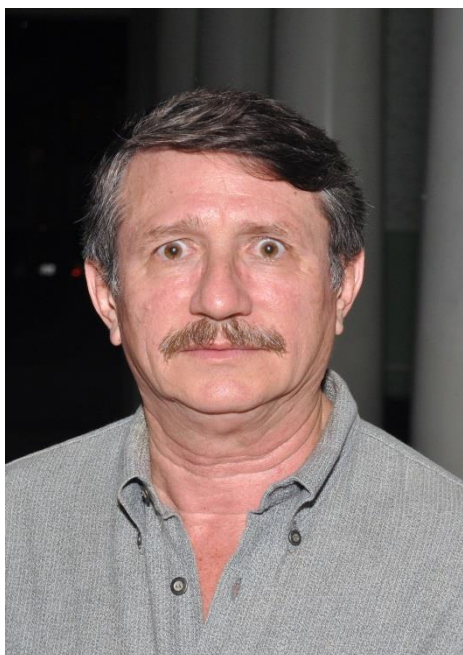

Jádér Parente Filho

Sn. 1324. Júlio César Carvalho Parente Patrocínio n. a 22/05/1987

Sn. 1325. Patrícia Carvalho Parente Patrocínio n. a 01/01/1991

Pn.982. João Diogo Carvalho Parente, n. a 17/08/1959, casou-se a 18/01/1980 com sua parenta **Sônia Maria Gomes Linhares**, n. a 23/11/1961, filha de Hosanan Arruda Linhares³⁵ e de Francisca Letícia Gomes Linhares. Pais de:

Sn. 1326. Iduína Karol Linhares Parente n. a 07/07/1980

³⁵ **Hosanan Arruda Linhares** (Pn.2141), n. a 20.01.1932, agropecuarista, filho de Narciso Evaristo Linhares, n. a 26.10.1896 e fal. a 28.02.1993, e de Maria Neomísia Arruda Linhares (Maroca), n. a 16.01.1889 e fal. a 13/04/1985, casou-se a 08.05.1954

Sn. 1327. Letícia Keline Linhares Parente n. a 09/01/1984

Sn. 1328. João Diogo Carvalho Parente Filho n. a 28/08/1988

Sn. 1329. Sônia Lara Linhares Parente n. a 08/11/1994

Pn.983. Jairo Carvalho Parente, n. a 20/09/60, casou-se a 30/03/1981 com **Calair da Ponte Sales Parente**, n. a 11/10/1960, filha de Carlos Balmes de Sales e de Maria Aldair da Ponte Sales. Pais de:

Sn. 1330. Jader Ribeiro Parente Neto n. a 18/03/82

Sn. 1331. Jairo Carvalho P. Segundo n. a 08/06/86

Sn. 1332. Samuel Lucas S. Parente n. a 20/01/1990

Pn.984. Maria Luíza Carvalho Parente Gomes, n. a 20/09/1961, casou-se com **José Manoelito Gomes Filho**, filho de José Manoelito Gomes e de Aldenir Gomes. Pais de:

Sn. 1333. Vinícius Carvalho P. Gomes n. a 01/06/1985

Sn. 1334. José Manoelito G. Neto n. a 25/02/1987

com **Francisca Letícia Gomes Linhares**, n. a 04.09.1931, filha de Vicente Firmino Gomes e de Maria Olinda Gomes (Apud Arruda, F.A.V.- Genealogia Sobralense, Vol II, Os Gomes Parente, Tomo IV, pg 1022)

Sn. 1335. **Lia Carvalho Parente Gomes** n. a 03/01/1992



Maria Luiza C. Parente Gomes

Pn.985. **Jorge Henrique Carvalho Parente**, n. a 04/03/1970, advogado, solteiro.

* * *

Qn.493. **Milton Ribeiro Parente**, n. a 02/10/1928 e falecido em 03/05/1974, casou-se com **Maria Dores Guimarães Parente (Dolores)**, n. a 21/12/1932, filha de João Elesbão Guimarães e de Alice Ferreira Guimarães. Pais de:

Pn.986. **João Guimarães Parente**

Pn.987. **Diogo Guimarães Parente**

Pn.988. **Claudine Parente Ponte**

Pn.989. **Milton Ribeiro Parente Filho**

Pn.990. **Érika Guimarães Parente**

Pn.986. **João Guimarães Parente**, n. a 18/12/1960, casou-se com **Ana Maria Cavalcante Parente**. Pais de:

Sn. 1336. **Gabriela Cavalcante Parente**

Sn. 1337. **Rodrigo Cavalcante Parente**

Sn. 1338. **Eduardo Cavalcante Parente**

Pn.987. **Diogo Guimarães Parente**, n. a 26/06/1962, casou-se a 26/06/1981 com **Selma Maria Silva Parente**, filha de José Inácio Silva e de Maria de Lourdes Moita Silva. Pais de:

Sn.1339. **Diego Silva Parente**

Sn.1340. **José Inácio Silva Parente**

Sn.1341. **Milton Ribeiro P. Neto**



João Conrado e Claudine Ponte

Pn.988. **Claudine Parente Ponte**, n. a 01/06/1963, formada em História pela Universidade Vale do Acaraú. Atualmente é empresário no Município de Camocim (CE). Casou-se em Sobral, a 8 de janeiro de 1983, com **João Conrado da Ponte**, n. a 12 de setembro de 1957, em Sobral. Médico,

formado pela Universidade Severino Sombra, em Vassouras/RJ. Especialista em Oftalmologia, e exerce sua profissão na cidade de Camocim, filho de Aurélio Cavalcante Ponte³⁶ e Maria do Socorro Lopes Ponte. Pais de:

Sn.1342.Natália Parente Ponte

Sn.1343 Artur Parente Ponte

Sn.1344.Victor Parente Ponte

Sn. 1342.Natália Parente Ponte, n. a 27/09/1983, Médica, formada pela Faculdade de Medicina de Juazeiro (CE) – FMJ-

Sn. 1343 Artur Parente Ponte (Gêmeo), n. a 23/01/1987, Bacharelou-se em Direito, pela Universidade de Fortaleza. Advogado.

Sn.1344.Victor Parente Ponte (Gêmeo), n. a 23/01/1987, Bacharelou-se em Direito, pela Universidade Estadual Vale do Acaraú, em Sobral. Advogado.

Pn.989. Milton Ribeiro Parente Filho, n. a 19/01/1965, casou-se com **Ticiano Mota Gentil**, filha de Armando Frota Gentil e de Vanda Mota Gentil. Pais de:

Sn.1345.Carolina Gentil Parente n. a 08/03/1995

³⁶ **Aurélio Cavalcante da Ponte** (Qn.916), n. a 09.12.1927. Comerciante, Vice-Presidente da Federação do Comércio Lojista do Ceará. Foi Presidente do Comércio Atacadista de Sobral e Presidente da Associação Comercial de Sobral. Atualmente exerce o cargo de Presidente do Clube de Diretores Lojistas de Sobral e Vogal da Junta de Conciliação de Julgamento de Sobral. Diretor da Firma

Pn.990. Érika Guimarães Parente

* * *

Qn.494. Lúcia Parente Azevedo (Bia), n. a 27/05/1933 e fal. a 03/05/1939, casou-se a 15/10/1955 com **Almir Guimarães Azevedo**, filho de Afonso Azevedo e de Alexandrina Guimarães Azevedo. Pais de:

Pn.991. Liana Parente Azevedo

Pn.992. Sávio Parente Azevedo

Pn.993. Almir Guimarães A. Júnior

Pn.991. Liana Parente Azevedo Ferrer, n. a 20/08/1958, casou-se a 30/05/1985 com **Luís Osvaldo Bezerra Ferrer**, n. a 14/11/1953, filho de Boanerges Benevides Ferrer e de Maria Isaura Bezerra Ferrer. Pais de:

Sn.1346. Lissia Parente Azevedo Ferrer n. a 10/05/1988

Pn.992. Sávio Parente Azevedo, n. a 01/10/1961, casou-se a 01/10/1983 com **Aristela Holanda Azevedo**, n. a 27/10/1963, filha de Ari Aguiar de Holanda e de Stela Cordeiro de Holanda. Pais de:

Sn. 1347. Sávio Parente Azevedo Júnior n. a 18/08/1984

Gomes da Ponte & Cia. Foi Governador do Distrito L-15 do Lions no Estado do Ceará, casou-se a 25.06.1951 com Maria do Socorro Cavalcante da Ponte, n. a 25.06.1932, filha de Victor de Castro Cavalcante e de Francisca Elusa Lopes Cavalcante (Apud Arruda, F. A. V.- Genealogia Sobralense, Vol II, Os Gomes Parente, Tomo III, pg 745).

Sn. 1348. David Parente Azevedo n. a 29/04/1987

Sn. 1349. Almir Guimarães Azevedo Neto n. a 01/12/1992

Pn.993. Almir Guimarães Azevedo Júnior, n. a 03/09/1967, solteiro

* * *

Qn.495. Frederico Gomes Parente, n. a 13/11/1935, casou-se a 14/07/1969 com **Maria do Rosário Lopes Parente,** n. a 18/12/1945, filha de Pedro Batista Lopes e de Francisca Saraiva de Menezes. Pais de:

Pn.994. Radoyka Lopes Parente

Pn.995. Umehara Lopes Parente

Pn.994. Radoyka Lopes Parente Ferrari, n. a 18/12/1971, em Fortaleza, casou-se a 15 de abril de 2000, em Fortaleza, com Marcelo Ferrari, nascido em Caxias do Sul, RS, em 10 de maio de 1966, filho de Renato Jaeger Ferrari e Laize Menezes Ferrari, pais de:

Sn. 1350. Romy Parente Ferrari, n. a 27/09/2003, em Fortaleza (CE).

Sn. 1351. Pedro Parente Ferrari, n. a 31/01/2007, em Fortaleza (CE).



Radoyka Lopes Parente

Pn.995. Umehara Lopes Parente, n. a 26/06/1973, em Fortaleza; casou-se duas vezes. A 1ª, a 26/06/1991, em Fortaleza, com **Ionara Rodrigues Chaves Cunha,** da qual se separou, esta filha de José Maria Cunha e Helena Rodrigues Chaves. Do qual não houve sucessão. A 2ª, a 1º/04/2006, em Fortaleza, com **Rachel Feitosa Souto,** nascida em Fortaleza em 25/05/1980, filha de Lêda Maria Feitosa Souto e Francisco Souto Paulino. Pais de:

Do 1º Matrimônio: Sem sucessão

Do 2º Matrimônio:

Sn. 1352. Léia Souto Parente, n. a 17/01/2009, em Fortaleza.

Sn. 1353. Luke Souto Parente, n. a 06/12/2014, em Fortaleza.

Sn. 1354. Raian Chaves Parente n. a 17/08/1992, em Fortaleza.



Tn.256. ALDERICO GOMES PARENTE casou-se a 11/05/1927 com **MARIA NOEMA RIBEIRO PARENTE**, filha de José Arthur Ribeiro da Silva e Patriolina de Aguiar Ribeiro. Pais de:

Qn.496. Armando Ribeiro Parente, n. a 19/12/1928 em Sobral (CE) e fal. a 23/02/1960, casou-se a 19/12/1958 com **Maria Lêda Negreiros Parente**, n. a 17/05/1935, filha de José Nepomuceno Negreiros e Natalina Machado Negreiros. Pais de:

Pn.996. Acácia Mônica Negreiros Parente (Gêmea).

Pn.997. Acácia Maria Negreiros Parente (Gêmea).

Pn.996. Acácia Mônica Parente Freire Moreira, n. a 13/02/1960, casou-se a 07/10/1978 com **Carlos Freire Moreira**, n. a 28/09/1956, filho de Elísio Moreira e Giselia Freire Moreira. Pais de:

Sn. 1355. Caroline Parente Freire Moreira n. a 10/05/1979

Sn. 1356. Camila Parente Freire Moreira n. a 05/06/1981

Sn. 1357. Taise Parente Freire Moreira n. a 26/03/1990

Pn.997. Acácia Maria Negreiros Parente Capela, n. a 13/02/1960, casou-se a 20/04/1983 com **José Maria Capela**

37 Diogo Ribeiro da Silva (Bn.157), filho de José Florêncio Ribeiro da Silva e de Tereza Bernardina do Monte (N..39.), casou-se a 29.10.1870 com Ana Amália Brasilina Ribeiro, filha de Diogo Gomes Parente e de Vitalina Libânia da Silva (Apud Arruda, F. A.V.-

Sampaio, n. a 09/01/1957, filho de José Maria Duarte Sampaio e de Altair dos Santos Capela Sampaio. Pais de:

Sn.1358. Fábio Augusto Negreiros Parente Capela Sampaio

Sn.1359. Leonardo Augusto Negreiros Parente C. Sampaio

Sn.1360. Ana Clara Negreiros Parente Capela Sampaio

Sn.1361. Fábio Augusto Negreiros Parente Capela Sampaio, n. a 14/09/1983

Sn.1362. Leonardo Augusto Negreiros Parente Capela Sampaio, n. a 10/10/1984

Sn.1363. Ana Clara Negreiros Parente Capela Sampaio, n. a 18/05/1992



Tn.257. MARIA CLEONICE PARENTE, religiosa da Congregação de Sant'Ana, conhecida por soror AMANDA.



Tn.258. FRANCISCA PARENTE RIBEIRO, n. a 11/07/1903 e fal. a 29/12/1981, casou-se a 12/02/1926 com **FRANCISCO NAZION RIBEIRO DA SILVA**, n. a 19/04/1893 e fal. a 31/12/1933, filho de Diogo Ribeiro da Silva ³⁷e Ana Amália Brasilina Ribeiro. Pais de:

Qn.497. Aloísio Parente Ribeiro

Qn.498. Cleonice Ribeiro Ponte

Qn.499. Nilza Ribeiro Albuquerque

Qn.500. José Parente Ribeiro

Qn.501. Valdir Parente Ribeiro

Genealogia Sobralense, Vol II, Os Gomes Parente, Tomo III, pg 694).

Qn.502. Maria Parente Ribeiro

Qn.497. Aloísio Parente Ribeiro, n. a 07/12/1926 e fal. a 20/12/1931, solteiro.

* * *

Qn.498. Cleonice Ribeiro Ponte, n. a 28/11/1927, casou-se a 22/12/1945 com **Vicente Paulo Ponte**, n. a 19/08/1922, filho de Cândido Feliciano Ponte e Maria de Nazaré Ponte. Pais de:

Pn.997.Teresinha P. Albuquerque

Pn.998.Aloísio Ribeiro Ponte

Pn.999.Francisca Liduína R. Ponte

Pn.1000.Maria Nazaré R. Ponte

Pn.1001.Eliana Ribeiro Ponte

Pn.997. Teresinha Ponte de Albuquerque, n. a 24/04/1948, casou-se a 16/03/1968 com **Francisco Gabriel Parente Albuquerque**, contador e funcionário do INSS em Sobral (CE), filho de Raimundo Parente de Albuquerque (Raimundo Barra) e de Maria Parente Albuquerque. Pais de:

Sn.1364. Cleonice Maira A. Cunha

Sn.1365. Sandra Maria Ponte Albuquerque

Sn.1366. Fco Gabriel Albuquerque Júnior

Sn.1367. Michel Ponte de Albuquerque

Sn.1364. Cleonice Maira Albuquerque Cunha, n. a 06/01/1969, casou-se com **Francisco Rogério Júnior**, filho de Francisco Rogério Cunha Carmo. Pais de:

7n.456. Ana Gabriela Albuquerque Cunha
n. a 25/04/1991

Sn. 1365. Sandra Maria Ponte Albuquerque, n. a 15/12/1970 e fal. a 15/02/1981, com 11 anos de idade.

Sn. 1366. Francisco Gabriel Albuquerque Júnior, n. a 24/04/1973, solteiro.

Sn. 1367. Michel Ponte de Albuquerque, n. a 22/12/1978

Pn.998. Aloísio Ribeiro Ponte, n. a 28/11/1951 em Sobral (CE), onde iniciou sua formação educacional no Colégio Santana (alfabetização), nas Escolas N. S. de Fátima e S. Luis de Gonzaga, o Pré-Seminário (curso primário), no Seminário S. José de Sobral(curso ginásial) e nos Colégios Sobralense e Castelo, de Fortaleza-Ce(curso científico). Ingressou na Faculdade de Medicina da Universidade Federal do Ceará, através do concurso vestibular do ano de 1970, concluindo o curso médico em 20/12/1975. Especializou-se em Clínica Médica e Psiquiatria, com formação em Psicoterapia de Grupo Psicodramática.

Exerce atividades de magistério superior na UVA- Universidade Estadual Vale do Acaraú, lotado no atual Centro de Ciências da Saúde-Curso de Enfermagem, tendo exercido funções administrativas como diretor da antiga Faculdade de Enfermagem e Obstetrícia de Sobral da Fundação Vale do Acaraú e diretor CCS, no advento da UVA.

Como médico, trabalhou na Secretaria de Saúde do Estado do Ceará, lotado nos Centros de Saúde das cidades de Massapê(onde foi chefe da Unidade) e de Sobral(onde coordenou o serviço de Psiquiatria), e no Serviço Médico do Sindicato dos Trabalhadores Rurais de Massapê.É integrante dos corpos clínicos da

Santa Casa de Misericórdia de Sobral e do Hospital Regional UNIMED e pertenceu dos quadros da Casa de Saúde e Maternidade Perpétuo Socorro(Hospital Dr. Estevam), do Hospital Ana Paulino Aguiar de Massapê(onde foi Diretor Clínico) e da Casa de Repouso Guararapes(extinta). No Serviço Público Federal, atuou no Instituto Nacional do Seguro Social-INSS, como Perito MÉDICO Previdenciário. É sócio fundador da UNIMED de Sobral - Cooperativa de Trabalho Médico, tendo exercido várias funções administrativas, incluindo mandato de superintendente.

Integra várias entidades sócio-recreativo-culturais como o Rotary International, a Loja Maçônica Segredo e Fôrça da Acácia, da obediência da Grande Loja Maçônica do Ceará, colado no Grau 33 com o título de Comendador da Ordem, a Academia Maçônica de Letras do Ceará- titular da cadeira 25 e a ASEL-Academia Sobralense de Estudos e Letras- titular da cadeira 11. Possui o Título de Cidadão Honorário do Município Massapê (CE), outorgado pela Câmara Municipal.

Casou-se a 05/02/1977, em Sobral (CE), com sua prima **Maria de Fátima Ponte Sousa**, n. a 23/05/1956, em Sobral (CE), filha de Antônio Gentil Ponte Sousa e Caetana Ponte Sousa. Pais de:

Sn. 1368. Aloísio Ribeiro da Ponte Filho, n. a 12/12/1979, médico

Sn. 1369. Vicente Paulo Ponte Neto, n. a 17/04/1982, médico

* * *

Pn.999.Francisca Liduína Ribeiro Ponte, n. a 11/02/1954, formada pela Faculdade de Farmácia Bioquímica da Universidade Federal do Ceará, professora da Universidade do Vale do Acaraú. Solteira.

* * *

Pn.1000. Maria Nazaré Ponte dos Reis, n. a 26/07/1957, formada em Pedagogia pela UVA e funcionária da FEBEMCE, casou-se com **Carlos Antônio Elias dos Reis**, filho de Francisco dos Reis Neto e de Gerarda Elias dos Reis. Pais de:

Sn. 1370. Carlos Antônio Elías dos Reis Júnior, n. a 27/01/78

Sn. 1371. Carla Mara Ponte dos Reis, n. a 15/04/1983

Pn.1001. Maria Eliana Ponte Gonçalves, n. a 29/08/1958, formada em Farmácia Bioquímica pela Universidade Federal do Ceará, casou-se a 17/02/1983 com **Joaquim Gonçalves Neto**, formado em Farmácia Bioquímica pela Universidade Federal do Ceará. Pais de:

Sn. 1372. Julianne Ponte Gonçalves n. a 07/02/1985

Sn. 1373. Milena Ponte Gonçalves n. a 16/06/1986

* * *

Qn.499. Nilza Ribeiro Albuquerque, n. a 27/06/1933, casou-se a 13/09/1952 com **Francisco Elias Albuquerque**, n. a 04/09/1925, comerciante em Sobral e agropecuarista, filho de João Antônio de Albuquerque e de Mariana Elias de

Albuquerque, ambos de Coreaú, CE. Pais de:

Pn.1002. M^a de Fátima R. Albuquerque

Pn.1003. Wanda Maria A. Patrocínio

Pn.1004. Fco Nazion R. Albuquerque

Pn.1005. João Alberto R. Albuquerque

Pn.1006. M^a do S^{co} R. Albuquerque

Pn.1007. Armando R. Albuquerque

Pn.1008. João Ivan R. Albuquerque

Pn.1009. Ivana M^a R. Albuquerque

Pn.1010. José Aloísio R. Albuquerque

Pn.1011. Fca Maria R. Albuquerque

Pn.1002. Maria de Fátima Ribeiro Albuquerque, n. a 21/08/1953, em Sobral, casou-se com **Jesuíno Olivo**, filho de João Olivo e de Delezia Olivo. Pais de:

Sn. 1374. Diego Albuquerque Olivo

Sn. 1375. Dante Albuquerque Olivo

Sn. 1376. Diana Albuquerque Olivo

Pn.1003. Wanda Maria Albuquerque Patrocínio, n. a 13/01/1955, em Sobral, casou-se com **Sabino Patrocínio Filho**, filho de Sabino Patrocínio e Maria Judith Vidal Patrocínio. Pais de:

Sn. 1377. Melyssa Albuquerque Patrocínio n. a 10/12/1978

Sn. 1378. Sabino do Patrocínio Neto n. a 05/03/1982

Sn. 1379. Virgínia Albuquerque Patrocínio n. a 22/05/1983

Pn.1004. Francisco Nazion Pinheiro Albuquerque, n. a 05/05/1956, em Sobral, casou-se com **Sílvia Marta Fernandes Albuquerque**. Pais de:

Sn. 1380. Débora F. Albuquerque

Sn. 1381. Denice F. Albuquerque

Sn. 1382. Delano F. Albuquerque

Pn.1005. João Alberto Ribeiro Albuquerque, n. a 24/10/1957, em Sobral, casou-se com **Adriana Arruda Albuquerque**, n. a 28/06/1970, filha de Benedito Arruda Carneiro ^{38e} de Vera Cristina Lopes Carneiro. Pais de:

Sn.1383. Jéssica A. Albuquerque

Sn.1384. Joyce A. Albuquerque

Pn.1006. Maria do Socorro Albuquerque Porto n. a 15/03/1959 em Sobral e casou-se com **Cleófas Queiroz Porto**, filho de Cleodato Porto e de Maria R. Queiroz Porto. Pais de:

Sn.1385. Paulo Victor A. Porto

³⁸ **Benedito Arruda Carneiro**, n. a 30.08.1943, em Sobral (CE), formado em Filosofia e em Obstetrícia pela Universidade do Vale do Acaraú (UVA). Empresário de grande destaque no Ceará com grande espírito empreendedor. Tendo implantados algumas indústrias em Sobral, como a CAPASA com o beneficiamento de chapéus de palha, Over Dress Ind. e Comércio S/A, Indústria de Corda de Nylon, e Indústria de Calçados. Também diversificou com construções e hotéis. Tendo inúmeros imóveis na

capital, filho de Pedro Aguiar Carneiro e de Maria da Conceição Arruda Carneiro (Maria Arruda), casou-se a 29.06.1969 com Vera Cristina Alverne Lopes, n. a 23.07.1947, filha de Antônio Albuquerque Lopes e de Myriam Mont'Alverne Lopes (Arruda, F. A. V.- Genealogia Sobralense, Vol III, Os Arrudas, 2ª Edição, pg 93).

Pn.1007. Armando Ribeiro Albuquerque, n. a 18/04/1962 em Sobral, casou-se com **Cláudia Linhares Albuquerque**, filha de Raimundo Ponte Linhares³⁹ e Maria de Fátima Medeiros Linhares.

Pn.1008. João Ivan Ribeiro Albuquerque, n. a 01/03/1964, solteiro

Pn.1009. Ivana Maria Albuquerque Barros, n. a 01/03/1964, casou-se com **Antônio Ivanildo Souza Barros**, filho de Antônio Souza Barros e de Maria Iracema Souza Barros. Pais de:

Sn.1386. Érika A. Barros

Sn.1387. Arthur A. Barros

Sn.1388. Iago Albuquerque Barros

Pn.1010. José Aloísio Ribeiro Albuquerque, n. a 03/11/1965, em Sobral (CE), casou-se em Sobral (CE) a 01/09/1995 com **Valéria Bastos Albuquerque**, n. a 16/12/1995, filha de Deodato Vasconcelos Bastos e de Raquel da Cruz Bastos. Sem sucessão.

Pn.1011. Francisca Maria Albuquerque Rios, n. a. 23/01/1968, casou-se com **Manoel Itamar Rios Júnior**, filho de Manoel Itamar Rios e de Lindalva Rios. Pais de:

Sn.951. Heitor Albuquerque Rios

Sn.952. Thaís Albuquerque Rios

³⁹ **Raimundo Ponte Linhares** (Pn.2102), n. a 18.08.1934. Empresário e Agropecuarista em Sobral, ex- presidente da Associação de Criadores da Região Norte, tendo a oportunidade de realizar grandes exposições agropecuária em Sobral durante sua gestão, filho de Narciso Alves Linhares (Qn.958) e de Maria restes da Ponte Linhares, casou-se com Maria

Qn.500. José Parente Ribeiro, fal. pequeno

Qn.501. Valdir Parente Ribeiro

Qn.502. Maria Parente Ribeiro



Tn.259. JOAQUINA GOMES PARENTE



Tn.260. CARMÉLIA GOMES PARENTE



Bn.109. EMÍLIO GOMES PARENTE, nascido a 2 de janeiro de 1869, em Sobral, onde foi Coronel da Guarda Nacional e exercido outras atividades políticas. Foi político de elevado prestígio tendo exercido o mandato de Deputado Estadual por duas legislaturas, no Governo de Benjamin Barroso e do Dr. João Tomé de Sabóia e Silva. Emílio Gomes Parente, faleceu no dia 30 de abril de 1922, em Fortaleza, aos 53 anos de idade. casou-se em Fortaleza, por volta de 1893, com **LEOPOLDINA GOMES PARENTE (Buinha)**, n. a 13/07/1870 na cidade de Sobral. Faleceu em 18/04/1962, filha do Desembargador Esmerino Gomes

de Fátima Medeiros Linhares, filha de Cândido Medeiros e de Maria Medeiros (Apud Arruda, F. A.V.- Genealogia Sobralense, Vol II, Os Gomes Parente, Tomo IV, pg 937).

Parente⁴⁰ e Aline Gauthier Gomes Parente, filha do Leonardo Ferreira Marques, Barão de São Leonardo e de Tomásia Ferreira Marques. Pais de:

Tn.261. Esmerino Gomes Parente

Tn.262. Lauro Gomes Parente

Tn.263. Lusanira Gomes Parente

Tn.261. ESMERINO GOMES PARENTE, nasceu em Fortaleza, a 25/12/1898 e aí faleceu em 17/08/1978. Em 1917, aos 21 anos, fez-se oficial de Artilharia. Formou-se em Agronomia pela Faculdade de Curitiba, daí passou a exercer vários cargos

importantes e de chefia . Foi diretor de várias repartições públicas deste País, como: Estação Experimental, Serviço de Algodão, Departamento de Extensão Econômica no Ceará, Fomento Agrícola no Ceará (DEMA), Serviço de Proteção Florestal no Rio de Janeiro, Escola de Iniciação Agrícola, Escola de Classificação de Produtos Agropecuários. Além desses altos cargos, que exerceu e dignificou, chegou a Inspetoria do Serviço Florestal no Nordeste; Delegado Federal do Serviço Florestal (IBAMA) Chefe da Agência de Recursos Naturais Renováveis do Ceará e Diretor Geral do Ministério da Agricultura.

40 *Desembargador Esmerino Gomes Parente, nasceu a 01.11.1831 na “Vila Distinta e Real de Sobral”, cuja criação, em 1772, fôra proclamada pelo Corregedor Dr. João da Costa Carneiro e Sá, nos dias correntes e progressistas e aristocrática cidade no norte do Estado do Ceará. Formou-se em direito, na Faculdade do Recife, no ano 1858.*

Diplomado, sua primeira nomeação foi de promotor publico para a comarca de Baturité, cargo que ocupou por pouco tempo em virtude de haver sido nomeado juiz municipal de Acaraú (1859). Seguidamente, foi juiz de direito nas comarcas de Flores (Pernambuco), Parintins (Amazona), Granja (Ceara) e da 2ª vara de Fortaleza, órfãos, provedoria, capelas e resíduos.

O Dr. Esmerino Parente ainda desempenhou as funções de Chefe de polícia nas províncias do Amazonas, Pará e Ceará, figurando também como Deputado provincial (1º distrito), em diversas legislaturas, na Assembléia cearense, em quatro biênios sucessivos- 1856-1963.

Na qualidade de 2º vice-presidente, nomeado por Carta Imperial de 19 de junho de 1872, esteve à frente dos destinos do Ceará no período de 04 de novembro a 7 de dezembro desse ano, tornando-se notável pela sua moderação e critério.

Na sua curta administração foi criada a Vila de S. Benedito; e os termos judiciários de Jaguaribe-mirim e Telha (Iguatu) foram elevados a

categoria de comarcas, sendo ainda restaurada a de Viçosa que, anteriormente, havia sido suprimida na administração Lafaiete Pereira(1864). Deixando essa comissão, anos depois (Carta Imperial de 13 de março), foi nomeado Presidente da província da Paraíba do Norte. Nessa governança, embora de poucos meses, houve-se de tal modo, diz Barão de Studart (“Dic. Biográfico Cearense”), que captou as simpatias da so razão e da calma. Como magistrado, teve o Dr. Esmerino Gomes Parente a sua promoção de desembargador para a Relação do Maranhão por decreto de 27 de abril de 1889, sendo no ano seguinte (desde 29 de agosto de 1890) removido para Fortaleza, que passou a denominar-se Tribunal de Apelação pela Carta Política Estadual de 1890, cuja posse se efetivou a primeiro de outubro seguinte. Alquebrado pela fatal moléstia que, dia a dia , lhe solapava o organismo, viu-se forçado a recolher-se a vida particular, pedindo a sua aposentadoria, que lhe foi concedida por decreto de 12 de novembro de 1891. O Dr. Esmerino Gomes Parente, desempenhou papel saliente na política do país. Veio a falecer em Parangaba, subúrbio de fortaleza, a 26 de maio de 1894, com 63 anos de idade. Como homem público e como particular, informa um seu biógrafo, deixou sulcos luminosos de sua passagem por este mundo contingente: a sua probidade imaculada nunca foi posta em dúvida mesmo no meio das lutas mais incandescentes da política. (A imprensa do Ceará dos seus primeiros dias aos atuais- Eusébio de Sousa).

Professor da Agronomia do Ceará. No início de sua vida pública foi assessor do Engenheiro Civil Pereira Miranda, Diretor do DNOCS, que soube fazer justiça ao seu notável colaborador, pondo-se em relevo “a dedicação ao serviço público, o modo digno de proceder, sua grande capacidade de trabalho, a energia, a disciplina e austeridade com que sempre se caracterizou.” Esmerino Gomes Parente, não foi apenas um grande homem público. Foi antes de tudo, admirável homem do lar, na dedicação e esmero a esposa e filhos, casou-se a 19/03/1929 com **MARIA DO CARMO CARNEIRO GIRÃO**, n. a 23/01/1912, filha de Antônio Eduardo Girão⁴¹ e Felícia Amélia Carneiro Girão. Pais de:

- Qn.500. Maria Zenilce P. Queiroz**
- Qn.501. Maria Zilmar P. Borges**
- Qn.502. Maria Zilce Parente Vieira**
- Qn.503. José Aldyr Girão Parente**
- Qn.504. José Emílio Girão Parente**
- Qn.505. José Ismar Girão Parente**
- Qn.506. M^a do Carmo G. Parente**
- Qn.507. Maria Zenóbia G. Parente**

Qn.500. Maria Zenilce Parente Queirós, n. a 04/01/1930, Licenciada em Filosofia pela PUC – Rio de Janeiro – e em Pedagogia pela Universidade Católica do Ceará. Concluiu Curso de Aperfeiçoamento e Especialização em Botânica pelo CNPq, aposentando-se

⁴¹ **Antônio Eduardo Girão (Tonho Major)**, n. a 10.09.1877 e fal., a 29.09.1945, filho de Eduardo Henrique Girão e de sua segunda mulher e sua prima Benvenuta Pessoa da Cunha (Dona Bem). Foi Prefeito Municipal de Morada Nova, nas legislaturas de 1927/1928 e 1928/1930, cargo em que deixou vivos os traços de sua retidão, honestidade e austeridade,

como Técnica do IBAMA, casou-se com **José Carlízio Correia de Queirós**, n. a 23/02/1929, Advogado aposentado do Banco do Nordeste do Brasil. Pais de:

Pn.1012. Paulo Sérgio Parente de Queiroz, n. a 30/06/1964, Técnico em Contabilidade e comerciante, solteiro.

* * *

Qn.501. Maria Zilmar Girão Parente Borges, n. a 13/09/1931, Farmacêutica, professora aposentada das Universidades Federal e Estadual do Ceará, com curso de aperfeiçoamento e especialização em Botânica pelo CNPq, casou-se com **Expedito Edílson Mota Borges**, n. a 09/11/1931, Bacharel em Ciências Econômicas e comerciante em Fortaleza e Vice-Presidente da FECOMERCIO do Ceará. Juiz Classista do Tribunal Regional do Trabalho. Pais de:

- Pn.1013. Ricardo Parente Borges**
- Pn.1014. Paulo Parente Borges**
- Pn.1015. Virginia Parente Borges**
- Pn.1016. Ana Maria Parente Borges**
- Pn.1017. Vicente Borges Neto**

Pn.1013. Ricardo Parente Borges, n. a 24/04/1957 e fal. a 20/02/1968, ainda criança.

tendo sido antes membro da Câmara de Vereadores, casou-se duas vezes. A 1ª, com Felícia Amélia Carneiro, filha de José Carneiro de Sousa e de Cristina Augusto Carneiro Girão. A 2ª, com Margarida (Apud Girão, Guilherme – Família Girão – História e Genealogia/ Guilherme Girão. Fortaleza: ABC Editora, 2007, pg 226).

Pn.1014. Paulo Parente Borges, n. a 12/12/1958, Economista e Psicólogo, comerciante em Fortaleza (CE), solteiro.

Pn.1015. Virginia Borges França, n. a 07/07/1960, casou-se com **Luiz França Filho**, n. a 19/11/1951, Engenheiro Civil do DETRAN-CE e empresário em Fortaleza. Pais de:

Sn.1389. Renata Borges França

Sn.1390.Fernanda Borges França

Sn.1391. Luís França Neto

Sn. 1389. Renata Borges França, n. a 23/11/1977, bacharela em Direito, Advogada, exercendo o cargo de Chefia do Hospital Infantil Dr. Luiz França, solteira.

Sn. 1390.Fernanda Borges França, n. a 09/12/1980, Farmacêutica Bioquímica, responsável pela farmácia do Hospital Infantil Dr. Luiz França, solteira.

Sn. 1391. Luís França Neto, n. a 15/03/1983, universitário, solteiro.

Pn.1016. Ana Maria Parente Borges, n. a 26/07/1962, diplomada em Pedagogia, Professora da Prefeitura Municipal de Fortaleza, casou-se com **Henrique Franklin de Sousa**, n. a 16/11/1958, Pedagogo e Coordenador de ensino do Colégio Santa Cecília. Pais de:

Sn1392. Raíssa Franklin Borges, n. a 22/12/1989.

Sn. 1393. Igor Parente Borges, n. a 03/05/1979, filho de Ana Maria e de Arialdo

Pinho.Promotor de eventos em Fortaleza. Solteiro.

Pn.1017. Vicente Borges Neto, n. a 15/07/1969, Engenheiro Civil e Comerciante em Fortaleza (CE), Casou-se e divorciou-se de **Maria Carolina Barreira**.

Qn.502. Maria Zilce Girão Parente, n. a 09/10/1932.e fal. a 29/05/1989. Professora diplomada e funcionária aposentada do Ministério da Agricultura, casou-se a 20/06/1959 com **Tarcísio Costa Lima Vieira**, n. a 05/07/1933, Auditor aposentado do Tribunal Regional Eleitoral do Ceará. Pais de:

Pn.1018. Alberto Jorge Parente Vieira

Pn.1019. Leonardo Jorge Parente Vieira

Pn.1018. Alberto Jorge Parente Vieira, n. a 29/04/1960, formado em Ciências Contábeis e em Direito, casou-se com **Eliana Mendes**, n. a 16/06/1974, Pedagoga. Pais de:

Sn. 1394. Júlia Mendes Vieira, n. a 01/10/2001

Pn.1019. Leonardo Jorge Parente Vieira, n. a 06/05/1961, bacharel em Direito, Advogado Trabalhista, casou-se com **Suely Cristina de Albuquerque Vieira**, n. a 17/03/1964, formada em Ciências Contábeis, empresária. Pais de:

Sn. 1395. Gabriela de Albuquerque Vieira, n. a 30/04/1991.

* * *

Qn.503. José Aldyr Girão Parente, n. a 05/10/1935, formado em História pela Universidade Federal do Ceará . Professor aposentado do Estado do Ceará, casou-se com **Teresinha Antunes Meneses (Teresina Meneses Parente)**, n. a 05/05/1934, professora diplomada, funcionária aposentada do Ministério da Guerra, pela 10ª Região Militar. Pais de:

Pn.1020. Henrique de Meneses Parente

Pn.1021. Frederico de Meneses Parente

Pn.1021. Cláudia de Meneses Parente

Pn.1020. Henrique Meneses Parente, n. a 30/12/1958, Arquiteto, casou-se com **Aracélia Filgueiras Parente**, n. a 20/05/1965, assistente Social com exercício no Fórum Judiciário do Estado. Pais de.

Sn. 1396. Victor Filgueiras Parente, n. a 23/10/1989

Sn. 1397. Alexandre Filgueiras Parente, n. a 31/05/1990

Pn.1021. Frederico de Meneses Parente, n. a 22/04/1960, graduado em Administração de Empresas e Diretor de Recursos Humanos da Prefeitura Municipal de Fortaleza (CE), casou-se com **Cláudia Helena Benevides Parente**, n. a 11/07/1959, Bióloga. Pais de:

Sn.1398. Frederico Benevides Parente, n. a 29/11/1982

Sn. 1399. Rafael Benevides Parente, n. a 27/09/1985

Sn. 1399. Daniel Benevides Parente, n. a 22/11/1987

Pn.1021. Cláudia de Meneses Parente, n. a 11/07/1963, Farmacêutica Bioquímica da rede de farmácias Pague Menos, casou-se com **Jocilê Freitas Ribeiro**, n. a 15/12/1971. Pais de:

Sn.1400. Yuri Parente Ribeiro, n. a 24/05/1999

Sn. 1401. Sara Parente Ribeiro, n. a 30/04/2002

* * *

Qn.504. José Emílio Girão Parente, n. a 25/10/1937, bacharel em Ciências Econômicas e Técnico aposentado da Companhia de Eletrificação do Ceará – COELCE, casou-se em 08/12/1964 com **Maria de Fátima Vasconcelos Rocha Parente**, n. a 06/08/1943 e fal. a 15/09/2004, professora diplomada e funcionária da Assembleia Legislativa do Estado do Ceará. Pais de:

Pn.1022. Silvana Rocha Parente

Pn.1023. Felipe Rocha Parente

Pn.1024. Larissa Rocha Parente

Pn.1025. Marcelo Rocha Parente

Pn.1022. Silvana Parente Gresse do Vale, n. a 09/08/1966, formada em Ciências Contábeis e funcionária da Prefeitura Municipal de Fortaleza, casou-se com **Robério Gresse do Vale**, n. a 06/08/1963, formado em Ciências Econômicas, funcionário do Banco do Nordeste do Brasil. Pais de:

Sn. 1402. Caroline Parente Gresse do Vale, n. a 24/12/1983

Sn. 1403. Tatiane Parente Gresse do Vale, n. a 16/09/1988

Pn.1023. Felipe Rocha Parente, n. a 17/08/1967, formado em Administração de Empresas e em Direito, empresário, casou-se com **Ana Cláudia Cordeiro Parente,** n. a 29/05/1971, bacharela em Direito. Pais de:

Sn. 1404. Maria Eduarda Cordeiro Parente, n. a 15/09/1999

Sn. 1405. Maria Fernanda Cordeiro Parente, n. a 04/10/2002

Pn.1024. Larissa Parente Cordeiro, n. a 23/05/1977, casou-se com **Tarcísio Miranda Cordeiro Júnior,** n. a 26/12/1969, Advogado. Pais de:

Sn. 1405. Pedro Parente Cordeiro n. a 06/11/2001

Pn.1025. Marcelo Rocha Parente n. a 23/09/1980. universitário, casou-se com **Geane Barroso Parente.** Da união de Marcelo com Jane Sousa Laurinda, nasceu uma menina.

Sn. 1406 Isadora Laurindo Parente, n. a 20/10/1998

* * *

Qn.505. José Ismar Girão Parente, n. a 20/01/1940. Engenheiro Agrônomo,

formado pela Faculdade de Agronomia do Ceará. Engenheiro Agrônomo concursado do extinto IPEANE, do Ministério da Agricultura. Mestrado em Agronomia. Pesquisador aposentado da Empresa Brasileira de Pesquisa Agropecuária – EMBRAPA, tendo publicado vários trabalhos técnicos –científicos, em Revista Nacionais e Internacionais. Para o exercício de sua vida profissional teve que realizar alguns cursos de Especialização em várias áreas: Administração de Empresas, Elaboração e Avaliação de Projetos, Metodologia de Pesquisa e Estatística, Administração em Ciência e Tecnologia, Pensa de Agribusiness “In House”, entre outros. Tem relevantes serviços prestados através de Consultorias Internacionais: Venezuela, Honduras, Colômbia e Moçambique com o objetivo de opinar sobre programas de pesquisa e desenvolvimento da agroindústria do caju.

Exerceu diversos cargos executivos entre os quais Representante da Embrapa no Ceará, Rio Grande do Norte e Maranhão; Chefe da Unidade de Pesquisa da Embrapa em Pacajus (Uepae de Pacajus); Gerente de Projetos do Nutec; Coordenador de Programa de Pesquisa da Embrapa/Cnpat; Diretor Técnico e Presidente da Epace. Atualmente é bolsista do CNPq e Coordenador do Grupo Temático de Agropecuária da Secretaria da Ciência Tecnologia e Educação Superior do Ceará (SECITECE). Pelo seu meritório trabalho, em prol da cajucultura do Estado, teve o Reconhecimento da Embrapa/Cnpat pela contribuição á pesquisa e desenvolvimento de tecnologias aplicadas á cajucultura brasileira e foi homenageado no 3º Caju

Nordeste pelos serviços prestados á cajucultura cearense com o Caju de Ouro, casou-se com **Ana Lúcia Soares Parente**, n. a 27/10/1947, formada em Administração de Empresas e Auditora da Receita Federal. Pais de:

Pn.1026. Eduardo Soares Parente

Pn.1027. Marília Soares Parente

Pn.1028. Flávia Soares Parente

Pn.1026. Eduardo Soares Parente, n. a 15/07/1971, Engenheiro Civil, Administrador de Empresas e Professor Universitário, solteiro. Pais de:

Sn.1407 Rafael Damasceno Parente, n. a 16/06/1999

Pn.1027. Marília Soares Parente, n. a 16/08/1974, Engenheira Química, casou-se com **Antônio David Dias**, Professor Universitário em São Paulo.

Pn.1028. Flávia Soares Parente, n. a 28/03/1978, Psicóloga, solteira.

Qn.506. Maria do Carmo Parente Bluhm (Mariô). n. a 07/09/1941, formada em Ciências Contábeis e funcionária aposentada do IBAMA-CE, casou-se a 14/09/1963 com **Guilherme Fernandes Bluhm**, formado em Ciências Econômicas. Funcionário aposentado da Companhia de Eletrificação do Ceará (COELCE), com curso de Administração Financeira na PUC- Rio de

Janeiro, filho de Henrique Bluhm Filho e de Maria das Dores Fernandes Bluhm. Pais de:

Pn.1029. Adriano Parente Bluhm

Pn.1030. Jéssie Parente Bluhm

Pn.1031. Germano Parente Bluhm

Pn.1032. Christina Parente Bluhm

Pn.1029. Adriano Parente Bluhm, n. a 05/03/1965, formado em Geologia e Diretor do Hospital Raimundo Bezerra no Crato-CE, casou-se com **Paula Isabella Bezerra Bluhm**, n. a 10/10/1965, formada em Engenheira Civil. Pais de:

Sn.1408. Bruno Bezerra Bluhm , n. 16/06/1992

Sn. 1409. Breno Bezerra Bluhm , n. 10/03/1998

Sn. 1410. Ana Beatriz B. Bluhm , n. 30/10/2000

Pn.1030. Jéssie Parente Bluhm Vieira, n. a 15/01/1967, comerciante em Fortaleza (CE), casou-se a 23/09/1987 com **Alexandre de Pontes Vieira**, n. a 25/01/1963, Engenheiro Agrônomo, empresário, filho de Dante Costa Lima e Agla Câmara Vieira. Pais de:

Sn. 1411. Rodolfo Bluhm de Pontes Vieira, n. a 21/01/1993

Sn. 1412. Celine Bluhm de Pontes Vieira, n. a 27/02/2000

Pn.1031. Germano Parente Bluhm, n. a 25/08/1969, formado em Administração de

Empresas, funcionário do SEBRAE-CE, casou-se com **Hedva Carvalho e Silva**, n. a 23/05/1977, Psicóloga. Pais de:

Sn. 1413. Matheus Carvalho Bluhm, n. a 27/08/2005

Pn.1032. Cristina Parente Bluhm, n. a 05/07/1974, formada em Fonoaudiologia, casou-se com **César Augusto Coelho Chagas**, n. a 28/08/1965, formado em Educação Física. Pais de:

Sn. 1414. Arthur Bluhm Chagas, n. a 27/08/2005

Qn.507. Maria Zenóbia Parente Leal, n. a 17/08/1943, formada em Administração de Empresas. Funcionária da Companhia de Eletrificação do Ceará (COELCE), casou-se duas vezes. A 1ª, a 02/09/1965 e divorciou-se de **Thyrso Ferreira Idelburgue Leal**, n. a 12/07/1942, empresário, filho de Sílvio Idelburgue Leal. A 2ª com **Gerson Bezerra Lima**, n. a 24/08/1940, funcionário aposentado do Banco do Brasil no Ceará. Pais de:

Do 1º matrimônio:

Pn.1033. Cláudio Parente Idelburgue Leal

Pn.1034. Victor Parente Idelburgue Leal

Do 2º matrimônio: Sem sucessão

Pn.1033. Cláudio Parente Idelburgue Leal, n. a 17/05/1967, empresário no Ceará, casou-se com **Sianara Barroso Leal**. Pais de:

Sn. 1415. Letícia Barroso Leal, n. a 15/05/2000

Sn. 1416. Yuri Barroso Leal, n. a 18/09/2003.

Pn.1034. Victor Parente Idelburgue Leal, n. a 28/04/1971, empresário, casou-se com **Elisa Simas Leal**, n. a 19/06/1974, Formada em Odontologia. Pais de:

Sn. 1417. Marina Simas Leal, n. a 15/08/2003

Qn.508. Edith Parente Correia, n. 03/11/1919, em Curitiba-PR, casou-se com **José Correia Filho**, n. a 28/01/1919, e fal. funcionário Federal. Edith é filha do Esmerino Gomes Parente com um outra mulher. Pais de:

Pn.1035. Roberto Parente Correia

Pn.1036. Rômulo Parente Correia

Pn.1037. Ronaldo Parente Correia

Pn.1038. Rosalina Parente Correia



Tn.262. LAURO GOMES PARENTE, 12/05/1898, em Fortaleza, onde faleceu a 12/11/1964. Foi funcionário público Federal. Casou-se em Fortaleza, a 02/02/1929, com **MARIA ISOMAR DE OLIVEIRA LEITE**(**N.C. MARIA ISOMAR LEITE PARENTE**), n. a 22/03/1903, em Fortaleza e faleceu 09/10/1990, filha do Cap. Antônio Bittencourt Leite e de Mariëtta de Oliveira Leite. Pais de:

Qn.408. José Eduardo Leite Parente

Qn.409. Maria José Leite Parente

Qn.410. Maria Lígia Leite Parente

Qn.408. José Eduardo Leite Parente, n. a 10/09/1936, em Fortaleza, funcionário do Banco do Nordeste do Brasil, casou-se em Fortaleza, a 04/07/1961, com **Inês Angélica do Amaral Couto (n.c. Inês Angélica Couto Parente)**, n. a 18/08/1941, Camocim (CE), filha de Edmundo de Almeida Couto e Angélica do Amaral Couto. Pais de:

Pn.1035. Ronaldo Couto Parente

Pn.1036. Rogério Couto Parente

Pn.1037. Rômulo Couto Parente

Pn.1035. Ronaldo Couto Parente, n. a 05/07/1962, em Niterói, RJ, casou-se com **Glice Lima Parente**, filha de Raymundo Matos Bezerra Lima e Marilza Pereira Bezerra Lima, pais de:

Sn.1419. Paulo Eduardo Lima Parente, n. a 10/06/1995, em Fortaleza.

Pn.1036. Rogério Couto Parente, casou-se com **Melissa Macêdo Parente**, filha de Roberto Macêdo e Tânia Rolim Lima Macêdo. Pais de:

Sn.1418. Mirella Macêdo Parente

Sn.1419. Pedro Eduardo Macêdo Parente

Pn.1037. Rômulo Couto Parente

Qn.509. Maria José Leite Parente, fal. inupta.

Qn.510. Maria Lígia Parente Almeida, casou-se com **Lucas Rodrigues de Almeida**. Pais de:

Pn.1038. Alexandre Parente Rodrigues Almeida

Pn.1039. Cristiane Parente Rodrigues Almeida

Pn.1040. Lauro Parente Almeida



Tn.263. LUSANIRA GOMES PARENTE, n. a 13/07/1894 e fal., casou-se com **MÁRIO FELÍCIO CAVALCANTE**. Pais de:

Qn.511. Myrian Parente Cavalcante, Administradora, tradutora de inglês e com curso de especialização nos Estados Unidos, solteira.

Qn.512. José Antônio Parente Cavalcante, n. a 14/07/1934, Administrador, professor da Fundação Getúlio Vargas, casou-se e separou-se de **Maria Tereza**. Pais de:

Pn.1041. Maria Fernanda Cavalcante



Bn.110. ADELINA VITALINA PARENTE, casou-se com **JOSÉ VICENTE FERREIRA DA PONTE**, viúvo de Amélia Gomes Parente e filho de Vicente Ferreira da Ponte e de Ana Florência da Silva (Citado).



Bn.111. ANA AMÁLIA BRASILINA PARENTE, casou-se a 29/10/1870 com o **CAP. DIOGO RIBEIRO DA SILVA**, filho de José Florêncio Ribeiro da Silva e Teresa Bernardina do Monte (Citado).



Bn.112. AVELINA VITALINA RIBEIRO DA SILVA, casou-se com **JOSÉ FLORÊNCIO RIBEIRO DA SILVA JÚNIOR**, filho de José

Florêncio Ribeiro da Silva e Teresa Bernardina do Monte (Citado).



Bn.113. CARMINDA AVELINA PARENTE, casou-se a 12/10/1871 com seu primo **JOSÉ JOAQUIM RIBEIRO DA SILVA**, filho do Cel. Joaquim Ribeiro da Silva ⁴²e de Francisca Ermelinda da Silva. (Cit. pg. 126).



⁴² **Joaquim Ribeiro da Silva** - Natural de Sobral e filho do Capitão-mór Felipe Ribeiro da Silva e de D.a Maria Bernardina do Monte e casado com D.a Francisca Ermelinda da Silva, filha por sua vez do C.el Diogo Gomes Parente e de sua mulher D. Joanna Francisca do Espirito Santo.

O Capitão-mór Felipe Ribeiro da Silva teve por paes o C.el Felipe Ribeiro da Silva e D.a Maria Alves Pereira, e D.a Maria Bernardina teve por paes o Capião-mór Manoel José do Monte e D.a Anna America Uchoa, que foi filha por sua vez de José de Xerês Furna Uchoa e de sua mulher D.a Rosa de Sá e Oliveira.

O Cel Diogo Gomes Parente teve por paes o Capitão-mór Ignácio Gomes Parente, e D.a Francisca de Araújo Costa, filha por sua vez de José de Araújo Costa e de D.a Brites de Vasconcellos; D. Joanna Francisca do Espirito Santo teve por paes o Brigadeiro Manoel da Silva Sampaio e D. Anna Maria da Annuniação. José de Xerês Furna Uchoa teve por paes Francisco de Xerês Uchoa e D. Porcia de São Carlos, e D. Rosa de Sá e Oliveira Manoel Vás Cardoso e D.a Maria de Albuquerque Cardoso.

De D.a Brites de Vasconcellos foram paes Raphael Carlos de Almeida Julião e Vasconcellos e D. Maria de Góes, filha de Bartholomeu Leitão de Hollanda, Capitão na Guerra Hollandêsa, e neta de Arnáu de Hollanda e de D. Brites de Vasconcellos. Esses foram o tronco da família no Brasil. O Cel Joaquim Ribeiro, que foi Cavalleiro do Cruzeiro e de Christo, e Official da Rosa, C.el Commandante Superior da Guarda Nacional, e Major honorário do Exercito por serviços prestados na guerra do Paraguay, figurou largamente na politica conservadora da antiga Província chegando a empunhar armas contra o Presidente Alencar, e até fallecer mereceu a máxima consideração dos seus coevos.

Tomou parte ao lado do governo na guerra civil dos Balaios juntamente com muitos outros Sobralenses

Falleceu a 22 de Janeiro de 1878 com 76 annos de idade. (Apud Barão de Studart – Dicionário Bio-Bibliográfico)

Bn.114. MARIA VITALINA FERREIRA GOMES (MAROCA), casou-se a 30/07/1872 com **JOSÉ FERREIRA GOMES**, primeiro Prefeito de Sobral e Chefe Político do Partido Conservador, filho de Cesário Ferreira Gomes e Maria Bernardina do Monte, fal. a 13/02/1919. Pais de:

Tn.264. Júlio Ferreira Gomes

Tn.265. Cesário César F. Gomes

Tn.266. Vicente Antenor F. Gomes

Tn.267. José Euclides F. Gomes

Tn.268. Diogo Ferreira Gomes

Tn.269. Antônio Cesário F. Gomes

Tn.270. Maria do Carmo F. Gomes

Tn.264. JÚLIO FERREIRA GOMES, n. a 19/06/1873 em Sobral e casou-se a 27/06/1903 com **ISABEL NATÉRCIA DA FROTA GOMES**, n. a 16/02/1881 em Sobral (CE) filha de Manoel Arthur da Frota⁴³ e Raimunda Artemísia da Frota. ISABEL NATÉRCIA e era irmã do 1º Bispo de Sobral, Dom José Tupinambá da Frota. Pais de:

Qn.513. Maria Juracy F. Gomes

Qn.514. Raimundinha Frota Gomes

Qn.515. Lygia Frota Gomes Timm,

Qn.516. Maria Frota Gomes Capote

Qn.513. Maria Juracy Frota Gomes, n. a 20/11/1904 em Sobral e fal. a 11/10/1967, casou-se a 19/12/1928 com o **Dr. Eduardo Ellery Barreira**, n. a 22/12/1904, em Fortaleza (CE) e fal. a 07/02/1981, filho de

⁴³ **Manoel Arthur da Frota**

⁴⁴ **Inácio Barreira Nanam**, Engenheiro Agrônomo, filho de Inácio Alves Barreira Nanam e de Maria Francisca Lessa (Mulatinha), casou-se com Cora

Inácio Barreira Nanam⁴⁴ e de Cora Ellery. Pais de:

Pn.1041. José Eduardo G. Barreira

Pn.1042. José Coracy G. Barreira

Pn.1043. Maria Lúcia G. Barreira

Pn.1044. José Luciano G. Barreira

Pn.1045. Maria Zélia G. Barreira

Pn.1046. José Hélio G. Barreira

Pn.1047. Maria Neide G. Barreira

Pn.1048. Maria Helena G. Barreira

Pn.1049. José Tupinambá Gomes Barreira

Pn.1050. José Galvão G. Barreira

Pn.1051. José de Anchieta Gomes Barreira

Pn.1052. Maria das Graças Gomes Barreira

Pn.1041. José Eduardo Gomes Barreira, n. a 10/04/1930, casou-se a 23/07/1960 com **Francisca Carolina Santos Barreira**, filha de Francisco Segismundo Rodrigues dos Santos e de Maria Luíza Pessoa dos Santos. Pais de:

Sn.1420. Eduardo Ellery B. Neto

Sn.1421. Júlio Santos Barreira

Sn.1422. Maria Isabel S. Barreira

Sn.1423. Maria Tereza S. Barreira

Sn. 1424. M^a Carolina S. Barreira

Sn. 1420. Eduardo Ellery Barreira Neto, n. a 02/05/1961, casou-se com **Keyla Iasmaia Sales Barreira**, filha de Elcy de Castro Sales e de Ciglaire Lima Sales. Pais de:

7n.456. Gabriela Sales Barreira

7n.457. David Sales Barreira

Ellery, n.a 19.04.1884 e fal. a 31.10.1923, filha do Dr. Eduardo Ellery Barreira (Magistrado, ministro aposentado do Tribunal de Contas, e de Angélica de Castro Ellery (Apud Girão, Raimundo- Famílias de Fortaleza, pg)

7n.458. Gustavo Sales Barreira

Sn. 1421. Júlio Santos Barreira, n. a 11/10/1962, casou-se com **Ana Lourdes Leal Barreira**, filha de Francisco Leal e de Maria de Lourdes Matos Leal. Pais de:

7n.459. Marina Leal Barreira

Sn. 1422. Maria Izabel Barreira Portela, n. a 18/02/1967, casou-se a 23/01/1992 com **Clauber Sérgio Andrade Portela**, n. a 05/06/1959, filho do Prof. José Ferreira Portela Neto ⁴⁵e de Maria da Conceição de Andrade Portela. Pais de:

7n.460. Leonardo Barreira Portela, n. a 16/01/1995.

Sn. 1423. Maria Tereza Barreira Teófilo, n. a 15/04/1969, casou-se com **Cláudio Augusto Teófilo Júnior**, filho de Cláudio Augusto Teófilo e de Cinêda Monteiro Teófilo. Pais de:

7n.461. Clarisse Barreira Teófilo

Sn. 1424. Maria Carolina Santos Barreira, n. a 21/03/1972, casou-se a 23/08/1996 com **Vicente Borges Neto**.

Pn.1042. José Coracy Gomes Barreira, n. a 17/01/1932., funcionário público estadual,

⁴⁵ **José Ferreira Portela Netto (Prof. Portela)**, n. a 02.04.1932, filho de Romão Ferreira da Ponte e de Maria amélia Portela, prof. Da Universidade Estadual do Vale do Acaraú, casou-se a 25.12.1954 com Maria da Conceição Andrade Portela, n. a 11.01.1934, filha de

casou-se com **Maria Luíza Solon Barreira**. Pais de:

Sn.1425. Isabel Natércia Solon Barreira

Sn.1426. Eveline Solon Barreira

Sn. 1427. Mônica Maria Solon Barreira

Sn. 1428. Martha Inês Solon Barreira

Sn.1425. Isabel Natércia Solon Barreira, n. a 09/11/1957, advogada, solteira.

Sn. 1426. Eveline Solon Barreira, n. a 10/10/1958, formada em Química com pós-graduação em química orgânica pela Universidade Federal do Ceará, casou-se com **João de Deus Cavalcanti Jr.**, filho do Dr. Diê Cavalcante e de Neli Arruda Cavalcante. Pais de:

7n.462. Thaís Barreira Cavalcanti

7n.463. João Victor Barreira Cavalcanti

Sn. 1427. Mônica Maria Solon Barreira, casou-se com **Francisco Sávio de Oliveira Barros**, filho de Francisco Oliveira Barros e de Nely Barros. Pais de:

7n.464. Thiago Barreira Barros, n. a 21/10/1986

7n.465. Letícia Barreira Barros, n. a 20/01/1991

Raimundo Soares Andrade e de Antônia Tely Menezes de Andrade (Apud Arruda.F.A.V.- Genealogia Sobralense, Vol IV, Os Ferreira da Ponte, Tomo I, pg).

Sn. 1428. Martha Inês Solon Barreira n. a 28/04/1963, Advogada, reside em Fortaleza (CE). Solteira.

* * *

Pn.1043. Maria Lúcia Gomes Barreira n. a 23/10/1933, casou-se com **Adolfo Machado Portela**. Pais de:

Sn.1429. Teresa Cristina B. Portela

Sn.1430. Sílvia Regina B. Portela

Sn.1431. Heloísa Helena B. Portela

Sn.1432. Verônica Barreira Portela

Sn. 1429. Teresa Cristina Barreira Portela Nápoli psicóloga, casou-se com **Dr. Flávio Napoli**, Cirurgião Dentista. Pais de:

7n.466. Flavio Portela Nápolli

7n.467. Marcelo Portela Nápolli

Sn. 1430. Silvia Regina Barreira Portela solteira

Sn. 1431. Heloísa Helena Portela Geovane, casou-se com **Paulo Roberto Geovane**.

Sn. 1432. Verônica Barreira Portela Oliveira, casou-se com **Eduardo Antônio Sá Oliveira Oliveira**. Pais de:

7n.467. Natália Portela Oliveira

7n.468. Rodrigo Portela Oliveira

Pn.1044. José Luciano Gomes Barreira, n. a 26/06/1935, Bacharel em Direito e

Conselheiro do Tribunal de Contas do Ceará, casou-se com **Maria Filomena Cartaxo Arruda**, filho de Edgard Aguiar Arruda⁴⁶(Edgard Arruda) e de Maria Letícia Cartaxo Arruda. Pais de:

Sn.1433. Diana Arruda Barreira

Sn.1434. Henrique A. Barreira

Sn.1435. Felipe Arruda Barreira

Sn. 1433. Diana Arruda Barreira, n. a 28/02/1964 desquitada. Pais de:

7n.469. Luciana Barreira de Vasconcelos

7n.470. Lara Barreira de Vasconcelos

Sn. 1434. Filipe Arruda Barreira, n. a 08/04/1967, solteiro

Sn. 1435. Henrique Arruda Barreira, n. a 22/09/1969 casou-se com **Daniela Queiroz Barreira**. Pais de:

7n.471. Juliana Queiroz Barreira

Pn.1045. Maria Zélia Barreira Carvalho, n. a 26/09/1936, casou-se com **Antinous Sousa Carvalho**, Engenheiro Civil, funcionário da Coelce. Pais de:

Sn. 1436. Antinous Sousa C. Júnior

Sn. 1437. Raul Barreira Carvalho

Sn. 1438. Paulo Barreira Carvalho

Sn. 1436. Antinous Sousa Carvalho Júnior

⁴⁶. **Edgard Aguiar Arruda (Edgard Arruda)**, n. a 04.10.1893, em Massapê, CE., onde foi comerciante e posteriormente em Sobral e Fortaleza, casou-se a 28.05.1919 na Fazenda Araticum, município de Baturité (CE), com **Maria Letícia Cartaxo Arruda**, n. a

28.07.1903, filha de **André Brasiliense do Couto Cartaxo** e de **Maria Fernandes Teles Cartaxo** (Apud Arruda, F. A.V. – Genealogia Sobralense, Vol III, Os Arrudas 2ª Edição, pg 239).

Sn. 1437. Raul Barreira Carvalho, casou-se com **Alexandra Abreu Cruz Carvalho**. Pais de:

7n.471. Raul Cruz Carvalho

7n.472. Thiago Cruz Carvalho

7n.473. Mateus Cruz Carvalho

Sn. 1438. Paulo Barreira Carvalho

Pn.1046. José Hélio Gomes Barreira, n. a 11/03/1938, casou-se a 26/12/1966 com **Sônia Sanford Barreira**, n. a 29/03/1939, filha de Eduardo de Almeida Sanford⁴⁷ e de Filadélfia de Almeida Sanford. Pais de:

Sn.1439. Valéria Sanford Barreira

Sn.1440. Patrícia Sanford Barreira

Sn.1441. Viviane Sanford Barreira

Sn.1442. Sérgio Sanford Barreira

Sn.1443. César Sanford Barreira

Sn.1439. Valéria Barreira Maranhão, n. a 30/10/1967 casou-se com **Marcelo de Holanda Maranhão**, filho de José Maranhão Filho e de Areuda de Holanda Maranhão. Pais de:

7n.474. Marcelo de Holanda Maranhão Filho, n.a 27/04/1987

7n.475. Tiago Barreira Maranhão, n. a 25/09/1988

7n.476. Leonardo B. Maranhão

Sn. 1440. Patrícia Sanford Barreira Antunes, n. a 23/10/1968, casou-se com **Antônio Carlos de Carvalho Antunes**, filho de Carlos Antunes e de Eveny de Carvalho Antunes. Sem sucessão.

Sn. 1441. Viviane Barreira Barbosa, n. a 01/01/1971, casou-se com **Marcus Fábio Carvalho Barbosa**, filho de Flávio Remo Barbosa e de Norma Carvalho Barbosa. Pais de:

7n.477. Marcus Fábio Carvalho Barbosa Júnior

Sn. 1442. Sérgio Sanford Barreira, n. a 19/07/1974 (Gêmeo)

Sn. 1443. César Sanford Barreira, n. a 19/07/1974 (Gêmeo).

Pn.1047. Maria Neide Gomes Barreira, n. a 20/07/1939, casou-se e separou-se de **Antônio Rodrigues Neto**, engenheiro do Banco do Nordeste do Brasil. Pais de:

Sn.1444. André Barreira Rodrigues

Sn.1445. Gustavo Barreira Rodrigues

Sn.1446. Marcus Barreira Rodrigues

Sn.1444. André Barreira Rodrigues, casou-se com **Andréia Barreira**. Pais de:

7n.478. Gabriel Barreira

Sn.1445. Gustavo B. Rodrigues

⁴⁷ - Eduardo de Almeida Sanford, Agropecuarista e de grande destaque que foi na Região, filho da ilustre família de John Roshore Sanford e de Minerva de Almeida Sanford, casou-se a 30.07.1925 com Filadélfia

Parente Sanford (Parentinha), filha de Diogo Gomes Parente (3º do nome) e de Cesarina Mendes Parente (Apud Arruda, F.A.V.- Genealogia Sobralense, Vol III, Os Gomes Parente, Tomo II, pg 451)

Sn.1446.Marcus B. Rodrigues

Pn.1048. Maria Helena Barreira Cidrão, n. a 13/10/1940, casou-se com **Luís Sidrão de Oliveira**, Industrial.

Sn.1447.Luís Eduardo B. Sidrão

Sn.1448.Marcelo Barreira Sidrão

Pn. 1049. José Tupinambá Gomes Barreira, n. a 25/08/1942, Industrial, casou-se com **Tereza Algecy Rosa Barreira**, n. a 03/07/1945, filha de Algecy Monte Sousa⁴⁸ e de Zylah Wally Rosa. Pais de:

Sn.1449.José Inácio Rosa Barreira

Sn.1450.José Ricardo Rosa Barreira

Sn.1451.José Galvão Rosa Barreira

Sn.1452.Eduardo José R. Barreira

Sn.1449. José Inácio Rosa Barreira, n. a 21/04/1967, casou-se com **Sandra Márcia Albuquerque Barreira**.

Sn. 1450.José Ricardo Rosa Barreira, n. a 02/12/1968, casou-se e separou-se. Pais de

7n.479. Lisly Borges Barreira, n. a 04/12/1989

Sn.1451.José Guilherme Rosa Barreira, n. a 21/10/1972. Solteiro, tem uma filha.

7n.480. Zilak Bezerra Barreira, n. a 14/08/1991

Sn.1452.Eduardo José Rosa Barreira, n. a 23/03/1978. Solteiro.

Pn.1050. José Galvão Gomes Barreira, n. a 09/07/1944, casou-se com **Gláucia Maria Lôbo Barreira**. Pais de:

Sn.1453.Maria Juracy L. Barreira

Sn.1454.Renato Lôbo Barreira

Sn.1455.Ana Cláudia L. Barreira

Pn.1051. José de Anchieta Gomes Barreira, n. a 06/11/1945, Bacharel em Direito e funcionário público estadual, casou-se com **Maria da Graça Napoleão Barreira**. Pais de:

Sn.1456.Raquel Napoleão Barreira

Sn.1457.Fábio Napoleão Barreira

Sn.1458.Débora Napoleão Barreira

Sn.1459.Sara Napoleão Barreira

Pn.1051. Maria das Graças Barreira Tabosa, n. a 27/11/1947, Eng^a Agrônoma, casou-se com **Dr. Antônio Mendes Tabosa**, n. a 09/12/1945, Eng Agrônomo, funcionário da NOVACAP, Brasília, filho de Samuel Guedes Tabosa e de Zeneida Mendes Tabosa. Pais de:

Sn.1460.Mara Barreira Tabosa, n. 18/01/1977

Qn.514. Raimundinha Frota Gomes Capote, n. a 11/02/1906 em Sobral e aí casou-se a 08/12/1927 com **Antônio**

⁴⁸ **Algecy Monte Sousa**, n. a 08.10.1917 e fal. a 12.03.1945, casou-se com **Zilah Wally Rosa**, filha de **Firmino José Rosa Filho** e de **Maria Laura do couto**

Wally (Apud Torres, Ismar de Melo -Geneografia e História de Crateús, Fortaleza (CE), pg 256)

Capote de Paula, n. a 05/11/1889, filho de João Capote de Paula e Cecília Albuquerque de Paula. Pais de:

- Pn.1052. José Arthur F. G. Capote**
- Pn.1053. José Tupinambá F. G. Capote**
- Pn.1054. José Ivanildo F. G. Capote**
- Pn.1055. José Hélder F. G. Capote**
- Pn.1056. José Lúcio F. G. Capote**
- Pn.1057. José Romildo F. G. Capote**
- Pn.1058. José Roberto F. G. Capote**
- Pn.1059. José Tupinambá Frota G. Capote**

Pn.1052. José Arthur Frota Gomes Capote, n. a 02/08/1929 e falecido a 30/03/1953 em Sobral.

Pn.1053. José Tupinambá Frota Gomes Capote, n. a 17/11/1931 e falecido a 02/07/1942 em Sobral.

Pn.1054. José Ivanildo Frota Gomes Capote, n. a 26/06/1933 em Sobral. Funcionário aposentado do Banco do Brasil, casou-se em Sobral a 21/01/1965 com **Maria do Socorro Menezes Frota**, n. a 21/10/1959, em Sobral, filha de Antônio Medeiros Frota e Maria Stela Menezes Frota. Pais de:

Sn.1461. Carla Valéria Frota Capote n. a 15/09/1966

Sn.1462. Cecília Mônica Frota Capote n. a 15/09/1966

Pn.1055. José Hélder Frota Gomes Capote, n. a 30/12/1934 em Sobral, funcionário aposentado do Banco do Brasil, um dos maiores capitalistas de Sobral, pessoa recata e comportamento ilibado, casou-se em Sobral com **Maria Hilce Girão Capote**, também sobralense, filha de Benício Carneiro Girão ⁴⁹e de sua 2ª mulher Raimunda Parente Girão. Sem sucessão.

Pn.1056. José Lúcio Frota Gomes Capote, n. a 09/11/1937 em Sobral. Solteiro, funcionário aposentado do Banco do Estado do Ceará.

Pn.1057. José Romildo Frota Gomes Capote, n. a 18/03/1940 em Sobral, funcionário aposentado do Banco do Nordeste, casou-se com **Maria S. Albuquerque Capote**. Pais de:

Sn. 1463. Ana Maria Albuquerque Capote

Sn.1464. Antônio Werner Albuquerque Capote

Sn. 1465. Romildo Albuquerque Capote.

Pn.1058. José Roberto Frota Gomes Capote, n. a 11/09/1941, casou-se a 30/03/1970 com **Tânia Maria Mont'Alverne Capote**, n. a 12/03/1949,

⁴⁹ **Benício Carneiro Girão**, filho de Inácio Carneiro Girão e de Francisca Carneiro de Sousa, casou-se duas vezes. A 1ª, a 23.11.1928 com **Maria Hermosa Mendonça**, filha de Antonio Manuel Lopes e de Maria

Petronília Mendonça. A 2ª, a 08.11.1952, com **Raimunda Frota Parente**, filha de José Inácio Alves Parente e de Adalgisa Frota Parente (Apud Araújo, Sadoc – Cronologia Sobralense, Vol V, pg 166).

filha do Dr. José Mont'Alverne⁵⁰ e Zilma Cruz de Vasconcelos Mont'Alverne. Pais de:

Sn. 1466. Daniele Mont'Alverne Capote

Sn. 1467. Michele Mont'Alverne Capote

Sn. 1468. José Roberto Frota Gomes Capote Júnior

Pn.1059. José Tupinambá Frota Gomes Capote, n. a 03/11/1948 em Sobral, funcionário aposentado do Banco do Nordeste, radialista, casou-se com **Elineide Teles Frota Capote**, filha de Euclides Pinto. Pais de:

Sn.1469. Michell Kelson Teles Frota Capote

Sn.1470. Ilanna Teles Frota Capote

Sn.1471. Patrick Teles F. Capote

⁵⁰ **José Mendes Mont'Alverne**, nasceu em 03/06/1912, filho de Sobral, cidade onde realizou seus primeiros estudos e viveu sua infância. Muito jovem ainda deixou a casa de seus pais e viajou para o Rio de Janeiro na tentativa de realizar seu sonho: "Ser um grande médico". E com muito esforço e sacrifício, trabalhava de dia para pagar seus estudos e à noite fazia a faculdade. Em janeiro de 1940, Dr. Zé, como era conhecido, foi formado pela Faculdade de Medicina no Rio de Janeiro. Logo após, ingressou na Marinha saindo com o título de Oficial. Ao retornar ao Ceará, ficou em Granja, cidade onde casou e residiu por alguns anos. De lá, retornou a Sobral para montar clínica e exercer as especialidades de ginecologia-obstetrícia e, posteriormente, anestesia. Trabalhou na Santa Casa de Misericórdia, sendo diretor clínico de maternidade por muitos anos e membro da mesa administrativa. Foi ainda médico das maternidades Manoel Marinho e Ana Néri. Exerceu os cargos de coordenador da perícia médica do INSS/INAMPS e 1º diretor do extinto SAMDU. Foi um dos fundadores do Rotary Clube e seu presidente por duas legislaturas. Adquiriu grande conceito na profissão que abraçou e

Qn.515. Lygia Frota Gomes Timm, n. a 25/04/1907 e falecida no Rio de Janeiro a 01/07/1958, casou-se a 08/05/1936 em Sobral com **Werner Timm**, n. a 26/12/1906 em Kiel, Alemanha. Pais de:

Pn.1060. Herbert Gomes Timm

Pn.1061. Natércia Mônica G. Timm

Pn.1062. Peter Gomes Timm

Pn.1060. Herbert Gomes Timm, n. a 06/05/1937 em Recife (PE).

Pn.1061. Natércia Mônica Gomes Timm, n. a 10/03/1940, casou-se a 24/05/1958 no Rio de Janeiro com **Saulo Goulard Alves**, n. a 23/11/1926, no Rio de Janeiro, filho de Manoel Alves Júnior e Maria Antonieta Goulart. Pais de:

exerceu obstinadamente, até seus últimos dias de vida. Grande batalhador e apaixonado pela medicina, mesmo tendo-a exercido numa época de poucos recursos terapêuticos e diagnósticos. Contava que, muitas vezes, era chamado para realizar partos em localidades longínquas, onde o único acesso só era possível após viajar horas no lombo de animais. Foi, sem dúvidas, um dos bandeirantes de nossa medicina. Uma das últimas homenagens recebidas em vida foi por ocasião da inauguração da sede do "Centro Médico Cearense Regional de Sobral" que recebeu o nome de Dr. José Mendes Mont'Alverne. Morreu aos 82 anos em 05/07/1994, viúvo de Zilma Cruz de Vasconcelos Mont'Alverne e deixou oito filhos: Carlos Alberto, Alverne Jr., Tânia, Sandra, Edite, Meton, Jeanne e Verônica. Dr. Zé talvez, não tenha sido o maior dos discípulos de Hipócrates, mas, pela simplicidade, honestidade e dignidade com que exerceu sua profissão e criou a família, deu em vida o maior dos exemplos à família, à sociedade e aos colegas de profissão (Apud Cavalcante, Arnaud de Holanda-Sociedade Sobralense- Vultos em Destaque. Sobral. IOM. 2004, pg 340)

Sn. 1472. Carlos Alberto Timm Alves, n. a 11/03/1959.

Pn.1062. Peter Gomes Timm, n. a 01/09/1941 em Recife.

* * *

Qn.516. Maria Frota Gomes Capote, n. a 28/02/1909 e falecida a 22/09/1909 em Sobral.



Tn.265. CESÁRIO CÉSAR FERREIRA GOMES, n. a 11/11/1874, em Sobral, casou-se duas vezes. A 1ª, a 20/05/1899 com **FREDERICA DE ALMEIDA PIMENTEL GOMES**, filha de João Frederico Ferreira Pimentel e Maria Benvinda de Almeida. A 2ª, a 23/05/1944, com **IDELZUITE**



Frederica de A. Pimentel Gomes

RIBEIRO DA SILVA, filha de Diogo Ribeiro da Silva e de Ana Amália Parente Ribeiro. Pais de:

Do 1º Matrimônio:

Qn.517. Raimundo Pimentel Gomes

Qn.518. Raimunda Pimentel Gomes

Qn.519. José Pimentel Gomes

Qn.520. João Pimentel Gomes

Qn.517. Raimundo Pimentel Gomes, Engenheiro Agrônomo, n. a 10/07/1900, em Sobral. Fez os estudos primários em várias escolas de sua terra natal e o curso de preparatórios no Liceu do Ceará. Em fevereiro de 1918 matriculou-se na Escola Superior de Agricultura Luiz de Queiroz de Piracicaba, SP, e pela mesma escola foi diplomado Engenheiro Agrônomo em 1922, sendo diretor o Dr. Francisco Tito de Sousa Reis. Em 1936, no 1º Congresso Nacional de Agronomia, realizado em Piracicaba, defendeu a tese “Contribuição para a Solução do Problema Agrícola do Nordeste do Brasil”, que foi aprovada. Tem exercido os cargos de Inspetor de Serviço do Algodão, no Ceará, por título de nomeação do Presidente Dr. José Moreira da Rocha e governo do Dr. Matos Peixoto; Catedrático de Ciências Físicas e Naturais, num dos Colégios do Estado de São Paulo, no governo do Cap. João Alberto; Diretor de Produção na Paraíba, no governo Gratuliano Brito; e exerceu o cargo de Diretor da Escola de Agronomia do Nordeste, em Areia, PB, por título assinado pelo Dr. Argemiro de Figueiredo. Tem publicado: “Se quiser enriquecer...”; “Contribuição para a Solução do Problema

Agrícola do Nordeste do Brasil”; “Como Agrícola Terras Nordestinas”; “A Carnaubeira”; “Mamona e Berge, que vale ouro”. Tem colaborações nos seguintes jornais: “Correio da Manhã” e “O Jornal” do Rio; “Folha da Manhã”, de São Paulo; “A Gazeta”, de Piracicaba; “Jornal do Comércio”, “Diário de Pernambuco”, “Folha da Manhã”, “A Imprensa” e “A União”, todos de Recife; “A República”, de Natal; “Correio do Ceará”, “Gazeta de Notícias” e “O Estado”, de Fortaleza; “O Imparcial”, da Bahia; “Província de Angola”, de Angola; “A Ordem”, de Sobral; e nas revistas: “Falena”, de Sobral; “Manáisa”, de João Pessoa; “Sala de Espera” e “O Solo”, de Piracicaba, e também na “Revista da Agricultura”, “Ceres”, “Chácaras e Quintais”, “Revista Flor do Vale”, “Boletim da Diretoria de Produção” e “Angro”, casou-se em dezembro de 1920, em Piracicaba, com **Sílvia de Sousa Gomes**, filha de Juvenal do Amaral Sousa e Angelina Fonseca de Sousa. Pais de:

Pn.1063. Frederico Pimentel Gomes

Pn.1064. Yara Pimentel Gomes

Pn.1065. Ari Pimentel Gomes

Pn.1066. Jarina Pimentel Gomes

Pn.1067. Aimoré Pimentel Gomes

Pn.1063. Frederico Pimentel Gomes engenheiro agrônomo. Professor da Escola Superior de Agronomia “Luiz de Queiroz”,

⁵¹ Vicente Antenor Ferreira Gomes, n. a 16/12/1884 na cidade de Sobral e fal. a 22/03/1965. Ocupou o cargo de Prefeito de Sobral em 1935, por título assinado pelo interventor do Estado, Dr. Francisco de Meneses Pimentel. Muito fez pelo progresso de Sobral, tendo inclusive dotado a cidade de notáveis benefícios como: Cemitério São José, o Grupo Escolar Professor Arruda, inaugurado em 1939, o Posto de Saúde

em Piracicaba, SP., escreveu um livro sobre estatística fora inúmeros trabalhos que publicou nesta Área, casou-se com **Mary Lee Pimentel Gomes**. Pais de:

Sn. 1473. Marlir Pimentel Gomes

Pn.1064. Yara Pimentel Gomes, n. a 09/04/1924, casou-se a 07/09/1940 com **Ivan Icarai Ferreira Gomes**, n. a 02/10/1918 em Sobral, este em 1ªs núpcias, filho de Vicente Antenor Ferreira Gomes ⁵¹e Francisca Frota Menezes. Ivan casou-se em A 2ª, a 19/05/1962 com **Maria Sônia Sousa Gomes**, filha de José Cândido de Sousa e Maria Anaíde Gomes de Oliveira. (Cit. Pg.....)

Pn.1065. Ari Pimentel Gomes, engenheiro da Petrobrás, casou-se com **Oreades Pimentel Gomes**. Pais de:

Pn.1066. Jarina Pimentel Gomes casou-se com **Dr. Carlos Vieira**, médico.

Pn.1067. Aimoré Pimentel Gomes médico, casou-se com **Déia**, no Rio de Janeiro.

* * *

Qn.518. Raimunda Pimentel Gomes, n. a 14/09/1905, casou-se com **Guilherme Belarmino dos Santos**, natural de Pesqueira

Pública, inaugurado em 1939, o Mercado Público, em 1940, a Av. João Pessoa e várias Praças ajardinadas, casou-se a 30/07/1911 com Francisca Frota Menezes, n. a 20/02/1895 na Meruoca (CE), filha de Josias Ferreira Gomes⁵¹ e Arsênia Frota Menezes (Apud Arruda, F.A.V. – Genealogia Sobralense, Vol II, Os Gomes Parente, Tomo II).

(PE), filho de Belarmino José dos Santos e de Ana Juventina Viana. Pais de:

Pn.1068. Amauri Gomes. Engenheiro Mecânico.

Pn.1069. Marly Gomes.

Qn.519. José Pimentel Gomes, n. a 25/09/1909. Falecido a 06/01/1936. Solteiro.

* * *

Qn.520. João Pimentel Gomes n. a 16/01/1911 em Sobral, comerciante na praça de Sobral, ex - delegado de Polícia, casou-se em Sobral a 13/12/1943 com **Maria do Carmo Parente Gomes** n. a 31/12/1917 em Sobral, funcionária pública federal filha de Tomás Marcilon Gomes Parente⁵² e Maria José Costa Parente. Pais de:

Pn.1070. Nádja Gomes Menezes

Pn.1071. Francisco Parente Gomes

Pn.1072. Frederica Pimentel Gomes de Arruda Coelho

Pn.1073. Cesário César F. G. Neto

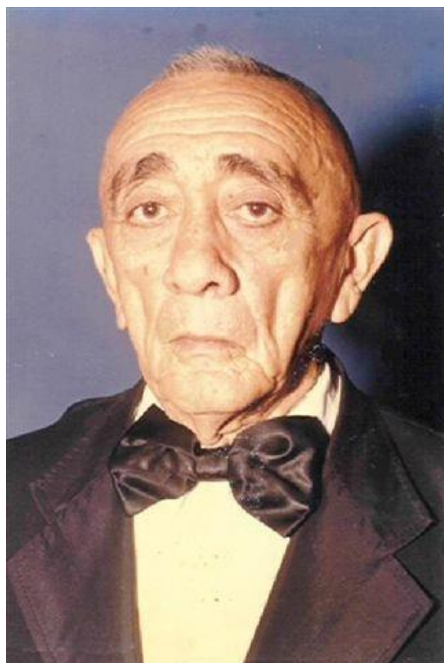

João Pimentel Gomes

Pn.1074. João Pimentel G. Filho

Pn.1075. Maria do Carmo Pimentel Gomes Souza

Pn.1070. Nadja Gomes Menezes n. a 24/07/1946 em Sobral, casou-se em Sobral a 28/06/1969 com **Anário Barroso Menezes**, n. a 13/10/1935 em Sobral, filho de Pedro Osório de Menezes⁵³ e Ana Barroso de Menezes. Pais de:

⁵² **Tomás Marcilon Gomes Parente**, filho de Thomaz Gomes Parente (Bn131) e de sua primeira mulher Maria Nazareth Xerez Parente (filha de Francisco Antônio Xerez Linhares e de Teodolina Duarte Xerez), casou-se com Maria José Costa Parente, fal. a 17.08.1942, filha de Manoel de Oliveira Costa e de Antônia Oliveira Costa (Apud Arruda, F. A.V.-

Genealogia Sobralense, Vol II, Os Gomes Parente, Tomo III, pg 687).

⁵³ **Pedro Osório de Menezes**, filho de Antônio Pereira Menezes e de Ana Menezes Rossi, casou-se com Ana Barroso de Menezes, filha de Antônio Rodrigues Barroso e de Belarmina Barroso de Castro (Apud Arruda, F. A.V.- Genealogia Sobralense, Vol II, Os Gomes Parente, Tomo V).

Sn.1474. Andrea P. Gomes Menezes

Sn.1475. Ana Carmen P. G. Menezes

Sn.1476. Anário B. Menezes Filho

Sn. 1474. Andrea Pimentel Gomes Menezes Rabelo n. a 08.08.1971 em Sobral. Fisioterapeuta. Casou-se a 05/01/1995 com **Marco Antônio Rabelo**, n. a 23/05/1969 em Fortaleza, filho de José Simião Rabelo e Raimunda Inar Rabelo. Pais de:

7n.481. Luca Menezes Rabelo n. a 16/12/1999

7n.482. Larissa Menezes Rabelo n. a 20/07/2001

Sn. 1475. Ana Carmen Gomes Menezes Figueiredo n. a 03/10/1974 em Sobral. Pedagoga. Casou-se a 23/03/1995 com **Erwin Marcílio Castro de Figueiredo**, n. a 03/12/1970 em Fortaleza, filho de Marcílio Gomes de Figueiredo e Fernanda Maria Castro de Figueiredo. Pais de

7n.483. Gabriel Menezes de Figueiredo n. a 07/04/1995

7n.484. Levi Menezes de Figueiredo n. a 13/12/2005

7n.485. Samuel Menezes de Figueiredo n. a 17/02/2007

Sn. 1476. Anário Barroso Menezes Filho n. a 21.10.1980 em Sobral. Comerciante. Casado (União estável) com **Tatiane Ferreira de Souza**, n. a 10.06.1981 em Aquiraz. Pais de

7n.486. Anario Barroso Menezes Neto n. a 13/06/1999

Pn.1071. Francisco Parente Gomes n. a 11/08/1947 em Sobral, engenheiro civil, casou-se em Sobral a 28/06/1976 com **Ângela Parente Ripardo**, n. a 13/02/1949 em Fortaleza, filha de José Duarte Ripardo e Maria de Nazaré Parente Ripardo. Pais de:

Sn. 1477. João Pimentel Gomes Neto n. a 06/04/1977 em Fortaleza. Economista. Casou-se a 30/10/2008 com **Maria Cristina Cordeiro Silva Pimentel**, n. a 17/06/1977 em Fortaleza, filho de José Airton da Silva. Pais de.

7n. 487. Sofia Cordeiro Pimentel Gomes n. a 25/09/2009

Pn.1072. Frederica Pimentel Gomes de Arruda Coelho, n. a 12/06/1949 em Sobral. Professora. Casou-se em Sobral a 18/01/1980 com seu parente **Clodomir de Arruda Coelho**, n. a 20/07/1940, em Sobral (CE). Formado em Letras pela Universidade Federal do Ceará. É servidor da CAGECE há 45 anos, atualmente residindo em Fortaleza, filho de José Huet de Arruda

Coelho⁵⁴ e Raimunda Arruda Coelho (Cit. Pg 1400, Os Gomes Parente, Tomo V)

Pn.1073. Cesário César Frota Gomes Neto, n. a 18/07/1953 em Sobral. Bancário. Casou-se duas vezes. A 1ª, a 31/01/1975 com **Expedita Maria Ferreira Gomes**, n. a 08/10/1958 em Sobral, filha de José Carlito Gomes e Francisca Ponte Gomes.- (Divorciado em 08.07.2006). A 2ª, a 13/08/2010 com **Maria Aparecida da Silva Ferreira Gomes** n. a 02/12/1967 na cidade de Araoes (MA), filha de Vicente Estevam da Silva e Domingas Barbosa da Silva, pais de:

Do 1º Matrimônio:

Sn.1478. Danielle Ferreira Gomes

Sn.1479. Cesário César F. G. Filho

Sn.1480. Maria do Carmo P. Gomes

Do 2º Matrimônio:

Sn. 1481. Diego César F. Gomes

Sn.1482. Alex César F. Gomes

Sn.1483. Júlio César F. Gomes

Sn. 1478. Danielle Ferreira Gomes Reis n. a 04/01/1976 em Fortaleza. Comerciante. Casou-se a 01/12/2005 com **Antônio Carlos Moreira Reis** n. a 01/12/1974 em Fortaleza, comerciante, filho de Antônio

Ferreira dos Reis e Arila Moreira Reis. Pais de

7n. 488. Giovana Maria Ferreira Gomes Reis n. a 06/06/2009 em Fortaleza

Sn. 1479. Cesário César Ferreira Gomes Filho, n. a 14/07/1978 em Fortaleza. Economista. Solteiro. Pais de:

7n.489. Pedro Henrique Ferreira Gomes n. a 19/10/2005 em Fortaleza

Sn. 1480. Maria do Carmo Ferreira Gomes Fontenele— **Nasceu** em Fortaleza à 15/06/1981. Formada em Ciências Contábil, funcionária do Banco do Nordeste S.A. Casada com **Alexandre Medeiro Fontenele**, nascido em Fortaleza à 28/02/1980, filho de Francisco Tadeu Fontenele e Maria de Fátima Medeiro Fontenele. Pais de

7n.490. Marina Gomes Fontenele n. a 16/03/2007 em Fortaleza.

Sn. 1481. Diego César Ferreira Gomes

Sn.1482. Alex César Ferreira Gomes

Sn.1483. Júlio César Ferreira Gomes

Pn.1074. João Pimentel Gomes Filho n. a 19/11/1956 em Sobral. Engenheiro

⁵⁴ **Jose Huet de Arruda Coelho**, filho de Esmerino do Monte Coelho (filho do Cap. Manoel José do Monte Coelho e de D. Maria Bernardina do Monte) e de Edelvira Maria de Arruda Coelho, filha de do Professor Vicente Ferreira de Arruda, uma das maiores figuras da

história da educação de Sobral, de sua época, e de Guilhermina Gomes Coelho (Apud Arruda, F.A.V.- Genealogia Sobralense, Vol II, Os Gomes Parente, Tomo V).

Mecânico. Casou-se a 04/03/1984 com **Oliene de Fátima Furtado Lima**, n. a 31/12/1960 em Teresina (PI), filho de Delmiro de Sousa Lima e Maria do Socorro Furtado Lima. Pais de.

Sn. 1484 Juliana Lima Pimentel Gomes n. a 04/10/1984 em Fortaleza. Advogado.

Sn.1485. Joana Nara Lima Pimentel Gomes n. a 06/09/1985 em Fortaleza. Advogado.

Sn.1486. Joyce Lima Pimentel Gomes n. a 30/07/1986 em Fortaleza. Dentista.

Pn.1075. Maria do Carmo Pimentel Gomes, n. a 07/11/1960 em Sobral. Fisioterapeuta. Casou-se a 07/12/1985 com **Antônio Artur Cavalcante Souza**, n. a 08/04/1954 em Sobral, comerciante, filho de José Gerardo Souza e Ana Gesse Souza, pais de:

Sn. 1487. Natália Pimentel Gomes Souza n. a 09/04/1988

Sn. 1488. Mariana Pimentel Gomes Souza n. a 30/03/1994

Sn. 1489. Antônio Artur Cavalcante Souza Filho n. a 12/08/1997



55 Jose Euclides Ferreira Gomes (Tn.229), n. a 31.01.1876 em Sobral, onde faleceu, casou-se a 26.04.1908 com Carmosina Pimentel Ferreira Gomes, filha de João Frederico Pimentel e Benvinda de

Tn.266. VICENTE ANTENOR FERREIRA GOMES, n. a 16/12/1884 na cidade de Sobral e fal. a 22/03/1965. Ocupou o cargo de Prefeito de Sobral em 1935, por título assinado pelo interventor do Estado, Dr. Francisco de Meneses Pimentel. Muito fez pelo progresso de Sobral, tendo inclusive dotado a cidade de notáveis benefícios como: Cemitério São José, o Grupo Escolar Professor Arruda, inaugurado em 1939, o Posto de Saúde Pública, inaugurado em 1939, o Mercado Público, em 1940, a Av. João Pessoa

e várias Praças ajardinadas, casou-se a 30/07/1911 com **FRANCISCA FROTA MENEZES** (n.c. **FRANCISCA FROTA GOMES**), n. a 20/02/1895, na Meruoca, filha de Josias Ferreira Gomes e Arsênia Frota Menezes. Pais de:

Qn.521. José Ferreira Gomes

Qn.522. Josias Ferreira Gomes

Qn.523. Ivan de Icarai Ferreira Gomes

Qn.524. Maria das Dores F. Gomes

Qn.525. Benedito Ferreira Gomes

Qn.526. Vicente Antenor F. G. Filho

Qn.521. José Ferreira Gomes, n. a 23/04/1912 em Sobral, casou-se duas vezes. A primeira a 17/09/1938 com **Carmosina Pimentel Ferreira Gomes**, filha de José Euclides Ferreira Gomes⁵⁵. A

Almeida Monte. Jose Euclides foi Deputado Classista eleito em 1936 a Assembleia Legislativa do Estado, que foi extinta pelo Golpe de Estado de 10 de novembro de 1937 com a Constituição do Estado Novo, promulgada pelo Dr. Getúlio Vargas. Foi

2ª , a 28/04/1985 com **Maria de Lourdes de Souza**, n. a 11/02/1949 , filha de Expedito de Souza Ripardo e de Maria da Conceição Menezes Ripardo. Pais de:

Do 1º matrimônio:

Pn.1076. Vicente Antenor F. Gomes

Pn.1077. Vânia Maria F. Gomes

Pn.1078. José Euclides F. G. Neto

Pn.1079. Tânia Maria F. Gomes

Pn.1080. Zaida Ferreira Gomes

Do 2º matrimônio:

Pn.1081. Danielle de S. F. Gomes

Pn.1082. Nágilla de Sousa F. Gomes

Pn.1083. José Ferreira G. Júnior

Pn.1076. Vicente Antenor Ferreira Gomes, n. a 27/07/1940 em Sobral, casou-se com **Vânia Barreto**. Pais de:

Sn. 1490. Viviane Barreto F. Gomes

Pn.1077. Vânia Maria Ferreira Gomes Meira, nasceu em Sobral no dia 24 de janeiro de 1941, filha de José Ferreira Gomes e Carmosina Pimentel Ferreira Gomes . Cursou o 1º grau no Colégio Sant'Ana em Sobral, o 2º grau no colégio N. S. de Lourdes em Fortaleza. Concluiu o

curso superior em História pela Universidade do Vale do Acaraú (UVA) em Sobral, o Curso de Pedagogia pela Universidade Estadual do Ceará (UECE) e tornou-se especialista em Administração Escolar pela Universidade Federal do Ceará (UFC). Casou-se em Sobral, com **Nabor Barbosa Meira**, nascido a 23 de julho de 1942, filho de Fausto Meira Garrido e de Francisca Barbosa Meira. Funcionário de carreira da Fazenda Estadual tendo já exercido funções de destaques, entre elas a de Delegado da Fazenda em Sobral. Professor da Universidade Estadual do Vale do Acaraú. Delegado Regional da Fazenda em Fortaleza, Presidente do Contencioso Administrativo Tributário do Estado do Ceará. Membro do Instituto de Estudos Tributários – ICET e atualmente desempenha as funções de Gerente da Célula de Transferências Constitucionais da Secretaria de Finanças do Município de Fortaleza. De sua união nasceram os filhos - Breno Ferreira Gomes Meira (1968) .Pais de:

Sn. 1491. Breno Ferreira Gomes Meira n. a 25/12/1968

Sn. 1492. Alana Ferreira Gomes Meira n. a 23/10/1970, casada com Joaquim Henrique de Holanda Júnior.

Vereador e Presidente da Câmara Municipal de Sobral (Arruda, F. A.V. – Genealogia Sobralense, Vol II, Os Gomes Parente, Tomo II, 1ª Edição, pg 424).

Sn. 1493. Nabor Barbosa Meira Júnior n. a 15/03/1972, casado com Tatiane Teixeira Carvalho Meira

Sn. 1494. Rosana Ferreira Gomes Meira n. a 12/04/1976

Sn. 1495. Germana Ferreira Gomes Meira n. a 15/09/1979

Pn.1078. José Euclides Ferreira Gomes Neto, n. a 06/07/1945, casou-se a 26/05/1979 com **Maria de Fátima Carneiro Linhares**, n. a 23/11/1952, filha de Raimundo Liberato Linhares e Aldenora Carneiro Linhares. Pais de:

Sn.1496. Carmosina Linhares Ferreira Gomes n. a 17/09/1980

Sn.1497. Aldenora Linhares Ferreira Gomes n. a 22/07/1982

Sn.1498. José Euclides Ferreira Gomes Filho n. a 14/03/1984

Sn.1499. Thales Linhares Ferreira Gomes, n. a 27/09/1986

Pn.1079. Tânia Maria Ferreira Gomes Solon, n. a 15/11/1950, casou-se a 06/06/1976 com **Luiz Edésio Solon**, n. a 31/07/1947, filho de João Nilo Solon e de Ana Suzete Lopes Solon. Pais de:

Sn.1500. Leonardo Luís Ferreira Gomes Solon, n. a 23/05/1981

Sn. 1501. Tamile Ferreira Gomes Solon, n. a 02/01/1983

Sn. 1502. Luiz Edésio Solon Filho, n. a 10/07/1985.

Pn.1080. Zaida Ferreira Gomes, n. a 29/11/1953, mãe de:

Sn. 1503. Brena Ferreira Gomes

Pn.1081. Danielle de Sousa Ferreira Gomes n. a 23/09/1978.

Pn.1082. Nágilla de Sousa Ferreira Gomes n. a 18/03/1982.

Pn.1083. José Ferreira Gomes Júnior n. a 18/11/1984.

* * *

Qn.522. Josias Ferreira Gomes, n. a 08/12/1913, em Sobral e falecido em 04/08/1988, em Brasília. Exerceu com muito brilhantismo a carreira Militar, reformou-se em 1961 na patente de General de Brigada. Exerceu ainda várias funções como interventor da Light no Ceará, nomeado pelo Presidente Eurico Gaspar Dutra em 1964; Diretor da Rede Viação Cearense- RVC (1961-1963); Secretário Itinerante no Governo do Virgílio Távora, no período de 1961 a 1963; Deputado Federal em duas legislatura a de 1967/1970 e 1977/1978; Secretário de Indústria e Comércio no Governo do César

Cals (1975-1977) e Diretor da Diretoria Industrial do Banco de Desenvolvimento do Estado do Ceará (BANDECE), no período de 1979 a 1983, casou-se com **Maria de Lourdes Ferreira Gomes**, que reside em Brasília, pais de:

Pn.1084. Marcos César F. Gomes

Pn.1085. Josiane Ferreira Gomes

Pn.1086. Carlos Afonso F. Gomes

Pn.1084. Marcos César Ferreira Gomes, n. a 06/01/1942, em Aquidauana/MS. Engenheiro Civil pela



Cel. Josias Ferreira Gomes

Escola de Engenharia da Universidade Federal do Ceará, em 1966, com Curso de Pós-Graduação em Métodos Quantitativos na Universidade do Distrito Federal, em

1976. Desenvolveu vários estágios profissionais como o da Continental Telephony Corporation sobre Sistema de Telecomunicações (USA); Curso de Planejamento Estratégico- University of Southern California – Los Angeles, 1981. Curso sobre Administração Pública – Instituto Francáise de Geston/Fundação Getúlio Vargas – Paris, em 1982. Vem desempenhando importantes funções na vida pública no Estado do Ceará, como o de Chefe da Divisão de Construção da Cia. de Eletrificação Centro Norte do Ceará (CENORTE); Chefe do Departamento de Engenharia da CENORTE, de 1970 a 1972; Superintendente adjunto da Diretoria Técnica da Cia de Eletricidade do Ceará – COELCE, de 1979/1986; Presidente da AEDENNE – Associação das Empresas Distribuidoras de Eletricidade do Norte/Nordeste – 1984/1985; Assessor da Presidência da TELECEARÁ – 1990/1991; Diretor de Operações da TELECEARÁ, foi ainda Diretor de Serviços de Telecomunicações, casou-se a 12/01/1968 com **Diana Correia Lima Ferreira Gomes**, n. a 08/04/1947, filha de Antônio Alexandrino Correia Lima e de Maria Consolação da Cunha Correia Lima. Pais de:

Sn. 1504. Renata Correia Linhares Ferreira Gomes n. a 06/10/1975

Sn. 1505. Roberta Correia Linhares Ferreira Gomes n. a 12/06/1981

Pn.1085. Josiane Ferreira Gomes, n. a 16/06/1946, formada em Ciências Econômicas, pela Universidade de Brasília, em 1970. Admitida em 1971 na Secretaria de Planejamento e Orçamento- SEPLAN da Secretaria Geral. Foi contratada pela EMBRAPA, com assessora de Planejamento e Orçamento na Secretaria de Programação Orçamentária e Financeira – SEPRO/SG/MA, no período de 1974/1988. Foi também analista de Orçamento, pertencente a Carreira de Orçamento da Secretaria de Planejamento e Coordenação Geral- Presidência da República – SEPLAN/PR, de 1988/95. Atualmente aposentada no Cargo de Analista de Orçamento do Quadro do Ministério do Planejamento e Orçamento. Exerceu várias atividades durante o exercício de sua vida profissional com grande habilidade como o de Coordenadora da Coordenadoria da Administração Indireta da Secretaria de Programação Orçamentária e Financeira – SEPRO, unidade da Secretaria Geral/MA. Designada para Chefe de Seção de Orçamentação, Tecnologia e Irrigação, da Divisão de Programação Orçamentária da Coordenação Geral de Orçamento e Finanças –COF, da Secretaria de Administração Geral do Ministério da Agricultura e Reforma Agrária. Foi também designada para Chefe de Orçamentação para Tecnologia e Irrigação, da Divisão de Programação Orçamentária COF/SAG/MARA, em 1992. Foi ainda designada para o cargo em Comissão de Gerente de Projeto, de 1993/95. Participou

na elaboração dos orçamentos Anuais do Ministério da Agricultura, no período de 1972 a 1995; No Estudo e Análises das Despesas com Pessoal e Encargos sociais/MA; Estudo,

Análise e Parecer Técnico sobre os orçamentos Próprios da Administração Indireta/MA; Levantamento da Série Histórica do Orçamento do Ministério da Agricultura de 1979 a 1994; Assessoria ao Secretário de orçamento do Ministério da Agricultura de 1971 a 1995; Levantamento da Execução e Desempenho de Despesas da Unidades do Ministério da Agricultura, de 1989/1995 e ainda da Descentralização de Crédito no âmbito da Administração Direta do Ministério da Agricultura no período de 1980 a 1995. Atualmente aposentada no Cargo de Analista de Orçamento do Quadro do Ministério do Planejamento e Orçamento.

Pn.1086. Carlos Afonso Ferreira Gomes, n. a 11/08/1959, em João Pessoa (PB), formado em Administração de Empresas, pela UNIFOR, em 1985. Analista de O & M, vem atualmente trabalhando na Holding do Grupo Édson Queiroz, no CPD da Nacional Gás Butano Distribuidora LTDA, casou-se a 28/11/1986 com sua prima **Kátia Ferreira Gomes**, n. a 01/01/1961, funcionária da Assembleia Legislativa do Estado do Ceará, filha de Vicente Antenor

Ferreira Gomes Filho⁵⁶ e de Ana Ione Braga Ferreira Gomes. Pais de:

Sn. 1506. Bruna Ferreira Gomes n. a 19/04/1987

Sn. 1507. Thiago Ferreira Gomes n. a 12/11/1989

Qn.523. Ivan de Icará Ferreira Gomes, n. a 02/10/1918, em Sobral. Formado em Técnico Agrícola, em Areia, PB, casou-se duas vezes. A 1ª a 06/09/1940 com **Yara Pimentel Gomes**, n. a 09/04/1924, filha de Raimundo Pimentel Gomes⁵⁷ e Sílvia

de Souza. A 2ª, a 19/05/1962 com **Maria Sônia Sousa Gomes**, filha de



Ivan de Icará Ferreira Gomes

José Cândido de Sousa⁵⁸ e Maria Anaíde Gomes de Oliveira. Pais de:

⁵⁶ **Vicente Antenor Ferreira Gomes Filho** (Nozinho) (Qn.426). , n. a 29.09.1927. Deputado Estadual em várias legislaturas e Prefeito de Itapipoca (CE), filho de Vicente Antenor Ferreira Gomes (Tn.226) e de Francisca Frota Ferreira Gomes, casou-se a 17.09.1927, em Itapipoca, com Ana Ione Braga Ferreira Gomes, filha de Francisco Braga Veras⁵⁶ e Francisca Veras (Arruda, F. A.V.- Genealogia Sobralense, Vol II, Os Gomes Parente, Tomo II, [1@Edição](#), pg 224).

⁵⁷ **Raimundo Pimentel Gomes** (Qn.417), Engenheiro Agrônomo, n. a 01/07/1900, em Sobral. Fez os estudos primários em várias escolas de sua terra natal e o curso de preparatórios no Liceu do Ceará. Em fevereiro de 1918 matriculou-se na Escola Superior de Agricultura Luiz de Queiroz de Piracicaba, SP, e pela mesma escola foi diplomado Engenheiro Agrônomo em 1922, sendo diretor o Dr. Francisco Tito de Sousa Reis. Em 1936, no 1º Congresso Nacional

de Agronomia, realizado em Piracicaba, defendeu a tese "Contribuição para a Solução do Problema Agrícola do Nordeste do Brasil", que foi aprovada. Tem exercido os cargos de Inspetor de Serviço do Algodão, no Ceará, por título de nomeação do Presidente Dr. José Moreira da Rocha e governo do Dr. Matos Peixoto; Catedrático de Ciências Físicas e Naturais, num dos Colégios do Estado de São Paulo, no governo do Cap. João Alberto; Diretor de Produção na Paraíba, no governo Gratuliano Brito; e exerceu o cargo de Diretor da Escola de Agronomia do Nordeste, em Areia, PB, por título assinado pelo Dr. Argemiro de Figueiredo, casou-se em dezembro de 1920, em Piracicaba, com Sílvia de Sousa Gomes, filha de Juvenal do Amaral Sousa e Angelina Fonseca de Sousa (Arruda, F. A.V. – Genealogia Sobralense, Vol II, Os Gomes Parente, Tomol I, [1@Edição](#), pg 405).

⁵⁸ **José Cândido de Sousa**

Do 1º matrimônio:

Pn.1087. Wolka de Yaraci Gomes Frota, n. a 21/10/1942, casou-se com **João de Deus Frota**, filho de Pedro Frota⁵⁹ e Edna Campos Frota. Pais de:

Sn. 1508. José Potiguara G. Frota

Sn. 1509. Yara Gomes Frota

Sn. 1510. Ednayra Gomes Frota

Sn.1508. José Potiguara Gomes Frota casou-se com **Lucilene Pereira**. Pais de:

7n.493. Yara Gomes Frota

Sn. 1509. Yara Gomes Frota, n. a 11/10/1966, casou-se com **Francisco Olímpio Costa**, n. a 23/08/1977, nat. de Caxias (MA), filho de José Chaves Costa e de Maria Ozair Bacelar Olímpio Costa.

Sn. 1510. Ednayra Gomes Frota casou-se com **Adriano**

Pn.1088. Sílvia de Yaraci Ferreira Gomes, n. a 25/07/1952, inupta.

Pn.1089. Raimundo Pimentel Gomes Neto, n. a 05/12/1952. Médico- Cirurgião, formado pela Universidade Federal do Rio de Janeiro -UFRJ. Tendo exercido residência médica na UFRJ e no Hospital

⁵⁹ **Pedro Frota**, casou-se com **Edna Campos Frota**
Pais de: **João de Deus Frota**, **Maria Helena Frota** e de **Jasmelina Frota**, **Petronilha Maria**, **Maria**

Universitário **Pedro Ernesto**. É membro titular do Colégio Brasileiro de Cirurgiões e da Sociedade de Colo-Proctologia. No período de 1988-1992 chefiou o Centro de Saúde do Município de Sobral - CE, e de 1992 a 1994 foi Subsecretário de Saúde do Estado do Ceará. Filiado ao PSDB desde 1989, atualmente é Presidente da Executiva Municipal do PSDB em Sobral. Em 1994, eleito Deputado Federal, optou sua atuação pela defesa das questões da saúde, dos direitos do consumidor e as de interesse do Estado e do povo do Ceará. Foi membro da Comissão de Defesa do Consumidor, Meio Ambiente e Minorias, da Comissão de Seguridade Social e Família e da Comissão Mista de Plano, Orçamentos Públicos e Fiscalização, casou-se com **Yana Solon Dias Pimentel Gomes**, filha de **Joaquim Anastácio Dias** e de **Raimunda Solon Dias**. Pais de:

Sn.1511. Ivan de Icará F. G. Neto

Sn.1512. Diego Pimentel Gomes

Sn.1513. Mateus Dias P. Gomes

Do 2º matrimônio:

Pn.1090. Marupiara César Ferreira Gomes, n. a 04/06/1963 casou-se com **Silvana Parente Lima Ferreira Gomes**, filha de **Raimundo Lima** e de **Hilma Parente Lima**. Pais de:

Sn. 1514. Mariana Lima F. Gomes

Ivone, Gláucia Maria, Francisco Edilson, Maria Ednir, Maria Edice, Maria Eliane, Maria Eliete, José do Egito e Pedro Emilson.

Sn. 1515. Carolina Lima F. Gomes

Sn. 1516. Marília Lima F. Gomes

Pn.1091. Vicente Antenor Ferreira Gomes Neto, n. a 06/03/1964, formado em Administração de Empresas.

* * *

Qn.524. Maria das Dores Ferreira Gomes Vidal (Marion), n. a 31/08/1922, casou-se a 18/12/1943 com **José Moacir Vidal**, n. a 28/04/1922, em Sobral, aposentado com Funcionário Público Estadual, filho de Francisco das Chagas Vidal e Maria Júlia Vasconcelos (Maria Júlia Vidal). Pais de:

Pn.1092. Maria de Lourdes Vidal Cabral

Pn.1093. Vanda Maria Gomes Vidal

Pn.1094. Nadja Gomes Vidal de Andrade

Pn.1095. Fco das Chagas Vidal Neto

Pn.1092. Maria de Lourdes Vidal Cabral, n. a 03/05/1950, economista, funcionária da COELCE, casou-se com **Rubens de Sá Cabral**, Economista, professor da Universidade Federal do Ceará, filho de José Flávio Cabral e de Maria Luíza de Sá Cabral. Pais de:

Sn. 1517. Victor Thiago Vidal Cabral

Sn. 1518. Lucas Emanuel Vidal Cabral

Sn. 1519. Germana Vidal Cabral

Pn.1093. Vanda Maria Gomes Vidal, n. a 03/02/1951, em Sobral, Farmacêutica

Bioquímica, funcionária pública estadual e municipal. Casou-se em Fortaleza a 30/01/1981 e divorciou-se de **José Ricardo de Oliveira Mesquita**, n. a 03/03/1949, em Sobral, Engenheiro Civil, aposentado, filho de Clovis Nelson de Mesquita e de Abigail de Oliveira Mesquita. Pais de:

Sn.1520. Isabella Gomes Vidal Mesquita

Sn.1521. Gustavo Vidal Mesquita

Sn.1520. Isabella Gomes Vidal Mesquita, n. a 19/08/1982, em Fortaleza, Médica pediatra, casou-se em Fortaleza a 08/04/2009, com **Alex Alves do Nascimento**, n. a 27/07/1979, no Rio de Janeiro, Advogado e professor universitário, filho de Enéas Martins do nascimento e Maria Helena Alves. Pais de:

7n.494. Julia Vidal Nascimento, n. a 19/10/2014, em Troy, Estado de Nova Iorque/USA.

Sn.1521. Gustavo Vidal Mesquita, n. a 19/08/1986, em Fortaleza. Solteiro

Pn.1094. Nadja Gomes Vidal de Andrade, n. a 02/10/1958, formada em Estatística, casou-se com **Henrique Castelo Branco Andrade**, filho de José Ireland de Andrade e de Maria do Socorro Castelo Branco Andrade. Pais de:

Sn. 1522. Maria Isabel Vidal de Andrade

Pn.1095. Francisco das Chagas Vidal Neto, n. a 16/12/1954, engenheiro agrônomo, funcionário da Empresa Estadual de Pesquisa do Ceará (EPACE), casou-se com **Charmeni de Oliveira Vidal**, filha de José Hermógenes de Oliveira e de Irene Oliveira. Pais de:

Sn.1523. Juliana de Oliveira Vidal

Sn.1524. Beatriz de Oliveira Vidal

* * *

Qn.525. Benedito Ferreira Gomes, n. a 23/04/1926, em Sobral, onde casou-se a 10/03/1953 com **Francisca Moraes Ferreira Gomes**, n. a 12/11/1935, filha de Francisco Guimarães Moraes e Maria José Guimarães Moraes. Pais de:

Pn.1096. Fco Jairo M. F. Gomes

Pn.1097. M^a de Fátima M. F. Gomes

Pn.1098. Carlos Augusto M. F. Gomes

Pn.1099. Juarez Moraes F. Gomes

Pn.1096. Francisco Jairo Moraes Ferreira Gomes, casou-se com **Eliane Maria Torres Maia Gomes**, n. a 06/09/1948. Filha de Francisco Leônidas Maia e Elena Torres Maia. Sem sucessão.

Pn.1097. Maria de Fátima Moraes Ferreira Gomes Nepomuceno, n. a 20/02/1955, casou-se com **Roberto Alexandre Araújo Nepomuceno**. Pais de:

Sn. 1525. Débora Maria Ferreira Gomes Nepomuceno, n. a 01/06/1978

Sn. 1526. Roberto Alexandre Araújo Nepomuceno Filho, n. a 24/02/1984

Sn. 1527. Alexandre Moraes Gomes Nepomuceno n. a 14/09/1985

Sn. 1528. Roberto Bruno Gomes Nepomuceno n. a 26/05/1987

Pn.1098. Carlos Augusto Moraes Ferreira Gomes, n. 08/01/1956, casou-se com **Jucineide Ferreira Gomes**, filha de Francisco Paulino. Pais de:

Sn. 1529. Lara Ferreira Gomes

Pn.1099. Juarez Moraes Ferreira Gomes, n. a 10/08/1960, solteiro.

* * *

Qn.526. Vicente Antenor Ferreira Gomes Filho (Nozinho), n. a 29/09/1927 em Sobral, deputado estadual em várias legislaturas e Prefeito de Itapipoca (CE), casou-se a 17/09/1927, em Itapipoca, com **Ana Ione Braga**, filha de Francisco Braga Veras e Francisca Veras. Pais de:

Pn.1100. Sheila Braga Gomes, n. a 06/07/1957.

Pn.1101. Rômulo Braga Gomes, n. a 17/06/1958.

Pn.1102. Márcia Braga Gomes, n. a 17/06/1959.

Pn.1103. **Kátia Braga Gomes**, n. a 17/06/1959.

Pn.1104. **Rônio Braga Gomes**



Tn.267. **DIOGO FERREIRA GOMES**



Tn.268. **ANTÔNIO CESÁRIO FERREIRA GOMES**



Tn.269. **JOSÉ EUCLIDES FERREIRA GOMES**, n. a 31/01/1876 em Sobral, onde faleceu, casou-se a 26/04/1908 com **CARMOSINA PIMENTEL FERREIRA GOMES**, filha de João Frederico Pimentel e Benvinda de Almeida Monte. José Euclides foi deputado classista eleito em 1936 à Assembleia Legislativa do Estado, que foi extinta pelo Golpe de Estado de 10 de novembro de 1937 com a Constituição do Estado Novo, promulgada pelo Dr. Getúlio Vargas. Foi vereador e presidente da Câmara Municipal de Sobral⁶⁰. Do seu casamento nasceram os seguintes filhos:

Qn.527. Maria Elionai G. Adeodato

⁶⁰ - Na eleição de 2 de maio de 1920 (domingo) para Vereadores da Câmara Municipal, foram eleitos, por ordem decrescente de votos: Silvestre Gomes Coelho, **JOSÉ EUCLIDES FERREIRA GOMES**, Francisco de Almeida Monte, Eurípedes Ferreira Gomes, Frederico Gomes Parente, **Raimundo Alves de Farias**, Júlio Rodrigues Lima, João Rodrigues dos Santos e Irapuan Mendes. Tomaram posse a 10 de junho (Cronologia

Qn.528. Raimunda Pimentel F. Gomes

Qn.529. Leilá Gomes Souza Leite

Qn.530. Carmosina Pimente F. Gomes

Qn.531. Rdo Nonato Pimentel Gomes

Qn.532. José Euclides Ferreira G. Júnior

Qn.533. João Frederico F. Gomes

Qn.527. Maria Ellionai Gomes Adeodato, n. a 10/03/1909, casou-se a 26/10/1926 com **Luiz Nogueira Adeodato**, n. a 03/07/1900 em Sobral e falecido a 29/09/1952, filho de Vicente Adeodato Carneiro ⁶¹e Francisca Nogueira Adeodato. Pais de:

Pn.1105. José Haroldo G. Adeodato

Pn.1106. Washington Vicente G. Adeodato

Pn.1107. José Euclides Gomes Adeodato

Pn.1108. José Afrânio Gomes Adeodato

Pn.1109. Marcos José Gomes Adeodato

Pn.1110. Francisco Roberto G. Adeodato

Pn.1105. José Haroldo Gomes Adeodato, comerciante, n. a 26/10/1927, casou-se em 1ªs núpcias com **Leda Brandão** e em 2ªs com **Ieda Mesquita**, filha de Dagoberto Mesquita e Oradia Mesquita. Pais de:

Sobralense, pág. 102, vol. 5, Cônego Sadoc de Araújo).

⁶¹ **Vicente Adeodato Carneiro**, filho de João Adeodato ameiro e de Francisca Cândida de Albuquerque, casou-se com Francisca ?Frota Nogueira, filha de Francisco Xavier Nogueira e de jesuína Frota (**Gentil, Pe. Frota -Os Frotas, pg 483**).

Do 1º Matrimônio. Sem sucessão.

Do 2º Matrimônio:

Sn.1530. Cláudia Maria M. Adeodato

Sn.1531. Renata M. Adeodato

Sn.1532. Ieda Mesquita Adeodato

Pn.1106. Washington Vicente Gomes Adeodato, n. a 03/07/1929, funcionário do Banco de Crédito. Falecido, solteiro.

Pn.1107. José Euclides Gomes Adeodato, n. a 20/07/1932, casou-se com **Áurea Parente Adeodato**, filha de Otávio Gomes Parente e Teresa Maria. Pais de:

Sn.1533. Teresa Maria P. Adeodato.

Pn.1108. José Afrânio Gomes Adeodato, n. a 15/02/1934, casou-se com **Suely Castro Adeodato**, filha de Walkir Castro e Sílvia Castro, pais de:

Sn.1534. Luiz Castro Adeodato

Sn.1535. Marcelo Castro Adeodato

Pn.1109. Marcos José Gomes Adeodato, n. a 02/04/1938 e falecido a 18/05/1984, casou-se com **Emiliana Mendes Adeodato**, filha de Manoel Mendes e Maria Mendes. Pais de:

Sn.1536. Mª Elionai M. Adeodato

Sn.1537. Eveline Mendes Adeodato

Sn.1538. Eline Mendes Adeodato

Pn.1110. Francisco Roberto Gomes Adeodato, n. a 07/02/1940, casou-se com **Maria Cecília Olímpio Adeodato**, filha de José Maria Olímpio e Isabel Olímpio. Pais de:

Sn.1539. Alexandre Sérgio Olímpio Adeodato

Sn.1540. Adriano O. Adeodato

Sn.1541. André Luiz O. Adeodato

Sn.1542. Alaiana Olímpio Adeodato

* * *

Qn.528. Raimunda Pimentel Ferreira Gomes, n. a 13/11/1911. Inupta.

* * *

Qn.529. Leilá Gomes Souza Leite, n. a 31/03/1912, casou-se com **Fernando Souza Leite**. Pais de:

Pn.1111. Irene Gomes Souza Leite, falecida.

* * *

Qn.530. Carmosina Pimentel Ferreira Gomes, n. a 01/04/1914, casou-se a 17/09/1938 com **José Ferreira Gomes**, n. a 23/04/1912, filho de Vicente Antenor Ferreira Gomes e de Francisca Frota Ferreira Gomes (Cit pg 409, Os Gomes Parente, Tomo II).

* * *

Qn.531. Raimundo Nonato Pimentel Gomes, n. a 07/12/1916, casou-se a 06/08/1942, em Caxias, MA, com Jacyra Seixas Pimentel, nascida em 10 de março de 1921 na cidade de Brejo dos Anarupus, iniciou seus estudos no Grupo Escolar João Lisboa, nos idos de 1926, tendo sido diplomada pela Escola Normal Livre de Caxias do Maranhão, em 4 de dezembro de 1938. Professora de Geografia e Ciências da Campanha de Aperfeiçoamento e Difusão do Ensino Secundário – CADES, do Ministério da Educação e Cultura, formada entre 1956 e 1958, no Curso de Diretor de Estabelecimento de Ensino Normal do Nordeste, no Centro Regional de Pesquisas Educacionais de Recife, em 1971. E obtém habilitação de 2º grau, magistério de 1º grau pelo Centro de Recursos Humanos João Pinheiro em Belo Horizonte - MG, em 1977. Frequentou outros seminários de aperfeiçoamento. Entre suas experiências profissionais e atividades didáticas se enumeram: Professora Auxiliar do Grupo Escolar Vanda Guimarães – Caxias – MA (1930-1944); Professora de História e Geografia no Ginásio Cearense – Caxias-MA, Professora do Grupo Escolar Professor Arruda em Sobral-CE (1946-1952); Professora do Grupo Escolar Luís Felipe (1952-1954); Professora da Escola Técnica de Comércio Dom José (1949-1966); Professora de Geografia Geral e do Brasil no Ginásio São José de Sobral (1956-1960); Professora de Geografia Geral e do Brasil

no Colégio Estadual Dom José Tupinambá da Frota (1960-1967); Professora de Geografia do Brasil, História da Educação e Antropologia no Colégio Sant’Ana (1955-1993); Professora de Geografia Geral e do Brasil no Colégio Sobralense (1959-1990); Professora da Faculdade de Filosofia de Sobral nas disciplinas História das Américas, Antropologia e Geografia Humana e dirigiu o Colégio Estadual D. José Tupinambá da Frota como Vice-Diretora e Diretora de 1963 a 1984. Participou de simpósios, congressos e da Liga Sobralense de Proteção à Infância e à Maternidade e tem viajado ao exterior em turismo cultural pelo Oriente: Singapura, Sudeste Asiático, Tóquio, Bali, Hong-Kong, Bangkok, Pequim; na Europa: Suécia, Finlândia, Dinamarca e também no Centro e em Portugal, Espanha, França, Itália e nos países latinos, percorrendo também os países germânicos. Visitou Israel e a Terra Santa, o mundo clássico Grécia, Atenas, Ilhas Gregas, além de Istambul, Cairo e Beirute. Esteve na América do Sul, no Chile e Argentina. Foi agraciada com o título de cidadã sobralense no limiar do século XXI, com o título de Educadora do Ano pelo Grupo Princesa do Norte em Fortaleza-CE e conquistou a Medalha Justiniano de Serpa como educadora em outubro de 1992 no Palácio do Cambé por indicação da Secretaria de Educação do Estado e pelo Governador Ciro Gomes, seu aluno. A professora Jacyra Pimentel Gomes se cobriu de admiração e se transformou num símbolo da educação sobralense dos

últimos tempos, à frente do Colégio Estadual de Sobral, a que deu sua inteligente contribuição, disputando honrosamente uma posição de destaque para a Escola Pública de Sobral, ao lado do Colégio Sobralense dedicado à sua elite, concebido por Dom José; sendo que a competência, o talento e sua vivaz inteligência deram às classes do povo uma educação de qualidade que bem se equipara a do Colégio Sobralense. Ocupa um lugar de destaque no panteon dos educadores de Sobral, um punhado de padres que assimilaram mais intensamente o descortínio da visão de Dom José, que cunhou instituições educacionais, onde deviam se formar as lideranças culturais e políticas da Zona Norte do Ceará. Pais de:

- Pn.1112. José Mário P. Gomes**
- Pn.1113. Ada Pimentel Vieira**
- Pn.1114. José Euclides P. Gomes**
- Pn.1115. Lysia Pimentel Gomes**
- Pn.1116. Daniel Seixas Pimentel**
- Pn.1117. Ebe Seixas Pimentel**

Pn.1112. José Mário Seixas Pimentel, n. a 25/10/1943, em Caxias, MA. Formado Bacharel em Matemática pela UFC e

⁶² José Valeriano Dias de Carvalho, n. a 13.03.1919, comerciante em Sobral com material de construção, casou-se a 25.03.1942 com Porcina Barreto Dias, n. a 13.03.1919, filha de Francisco das Chagas Barreto e de Maria Cesarina Lopes (Apud Arruda, F.A.V. – Genealogia Sobralense, Vol IV, Os Ferreira da Ponte, Tomo Vi, pg 946).

Engenharia Operacional pela Faculdade do Vale do Acaraú. Atualmente é professor de Matemática da UVA e Engenheiro da COELCE, casou-se em Sobral a 13/07/1968 com **Sílvia Maria Barreto Dias Gomes**, filha de José Valeriano Dias de Carvalho⁶² e de Porcina Barreto Dias. Pais de:

- Sn.1543. Ênio Dias Pimentel Gomes**
- Sn.1544. Lea Dias Pimentel Gomes**
- Sn.1545. Lia Dias Pimentel Gomes**
- Sn.1546. Edine Dias P. Gomes**

Sn.1543. Ênio Dias Pimentel Gomes, n. a 03/03/1969, casou-se com **Tatiana Linhares Gomes**, filha de Vicente Gomes Linhares Neto⁶³ e de Silvia Vasconcelos Linhares. Pais de:

7n.494. Thaís Linhares Pimentel Gomes, n. a 20/04/1994

Sn. 1544. Lea Dias Pimentel Gomes, n. a 31/08/1971

Sn. 1545. Lia Dias Pimentel Gomes Prado, n. a 15/02/1973, casou-se com **Marco Barroso Prado**, filho de José Parente Prado⁶⁴ e de Maria do Socorro Barroso Prado. Pais de

⁶³ Vicente Gomes Linhares Neto, n. a 01.02.1955, Agropecuarista e ex-Vereador pela Câmara Municipal de Sobral, casou-se com Maria Sílvia Vasconcelos, filha de Francisco Edval Vasconcelos (Louro) e de Francisca Sílvia Vasconcelos (Apud Arruda, F.A.V.- Genealogia Sobralense, Vol III, Tomo IV, pg 1024).

⁶⁴ José Parente Prado, “ Nasceu no dia 11 de julho

7n.495. José Parente Prado Neto, n. a 08/02/1994

Sn.1546. Edine Dias Pimentel Gomes, n. a 07/09/1977



de 1932, sendo filho do ex-prefeito Jerônimo Medeiros Prado e Francisca Gomes Parente do Prado. Após concluir o 3º científico em Piratininga (SP), Zé Prado começou a trabalhar com corretagem. Em 1956 voltou a Sobral, indo, dois anos após, trabalhar em Chaval, com fornecimento nas obras da seca, onde ganhou muito dinheiro, conforme afirmava. Nesta função, adquiriu alguns bens, inclusive gado, que transportou para o Piauí. Voltando a Sobral tornou-se agente da Brasil Oiticica e, em seguida, fundou a INCASSA. Seguindo os passos do pai, que era prefeito, Zé Prado também ingressou na área política, chegando a ser deputado estadual em três legislaturas e Prefeito Municipal por duas vezes (1972/76 e 1989/92). Quando falava em suas administrações, José Parente Prado sempre mencionava haver feito 80% das obras realizadas em Sobral. Destacava, entre elas, Distrito Industrial, Terminal Rodoviário, asfalto, iluminação de distritos, construção e reconstrução de praças em Sobral e distritos, construção de 47 grupos escolares, entre outras obras. Era presidente do PFL de Sobral e sua última participação em eleições foi em 1996, não sendo eleito quando se candidatou a vice - prefeito do seu filho Marco Antônio Barroso Prado. Casado com Socorro Barroso Prado, com quem teve três filhos. José Parente Prado, "Zé Prado", "o Zé dos Pobres" entrou para a história da política como um líder nato,

inteligente, manobrista, perspicaz que tinha como lema tratar bem a todos, quer amigos, quer adversários, empunhando sempre a bandeira branca da paz, imortalizada na voz de Dalva de Oliveira, que tanto serviu de símbolo de suas memoráveis campanhas. José Prado faleceu no Hospital do coração de Sobral, vítima de problemas cardíacos, no dia 26 de maio de 1999. Após homenagens póstumas na Câmara Municipal e missa na Igreja do Patrocínio, o sepultamento do ex-deputado e ex-prefeito aconteceu no dia 27 de maio, no cemitério São Francisco do bairro do Junco, com grande acompanhamento. José Prado foi assessor especial do Governo do Estado. Político do mais alto nível, principalmente pela larga visão que possuía, sobretudo no setor público, dignificou sua terra e sua região, tendo escalado toda essa trajetória nas órbitas estaduais e municipais, com base em seu próprio valor e em sua extraordinária competência profissional. É, portanto, figura de prestígio e digna de admiração e do respeito de todos os seus patrícios de Sobral e do Ceará. (Apud Cavalcante, Arnaud de Holanda – Sociedade Sobralense, Vultos em Destaque -2004).

Ada Pimentel

Pn.1113. Ada Pimentel Gomes Fernandes Vieira, n. a 13/03/1945, em Sobral. cursou o primário no Ginásio São José e no Grupo Escolar Professor Arruda. Passando também pelo Colégio Sant'Ana onde concluiu o curso ginasial, fez o primeiro científico no Colégio Sobralense em 1961, ocasião em que o referido colégio instalava as turmas mistas. Com a oportunidade concedida pela nova LDB, transferiu-se para a Escola Normal Sant'Ana, onde concluiu o Curso Normal. Concluiu o curso superior em 1967, na Faculdade de Filosofia Dom José – Sobral, então agregada à Universidade Federal do Ceará, licenciando-se em História. Em 1968 iniciou o mestrado na Universidade Nacional de Brasília-UNB, curso não concluído por retornar ao Ceará. cursou ainda Pedagogia na Universidade Estadual do Ceará. Pós-Graduação em Administração da Educação, sua área de concentração. Observando-se a vida da Ada, percebe-se que o eixo condutor de toda sua formação acadêmica e atuação profissional foi o Magistério. Filha de mãe professora seguiu-lhe o exemplo com a oportunidade de trabalhar em Sobral como professora primária em vários colégios, o mesmo fazendo em Fortaleza. Na esfera Regional, ocupou o cargo de Delegada na 1ª. Delegacia Regional de Educação, com jurisdição em Fortaleza e mais 36 municípios cearenses, até assumir o cargo de Subsecretária de Educação do Estado, oportunidade em que

adquiriu visão abrangente do ensino no Estado do Ceará, percorrendo uma trajetória que lhe permitiu macro reflexão dos problemas educacionais do Estado. Ingressou no Magistério Superior em 1986, através de Concurso Público de Provas e Títulos, na UECE - Universidade Estadual do Ceará, na área de Fundamentos da Educação. Em 1993, assumiu no Conselho de Educação a vaga de Conselheira na Câmara de Educação Básica, onde exerce o 2º mandato que findará em 2006. Ada foi Presidente da Fundação de Teleeducação do Ceará, ocasião em que após 08 anos, desenvolveu reforma curricular integrante do Projeto Pedagógico do tele ensino com forte impacto nas tele-aulas.

Implantou novo Plano de Carreira e investiu em estações retransmissoras para melhorar as condições de alcance e de imagem da TVC - Canal 5. Foi na sua administração a assinatura do contrato com a EMBRATEL para a TVC ocupar vaga no satélite BRASILSAT 1. Assumiu, também a Presidência da COHAB e trabalhou a habitação, com visão de educadora, pensando na melhoria da qualidade de vida da população pobre de Fortaleza, através da construção de casas populares em regime de mutirão, em urbanização de favelas e na capacitação de técnicos de muitos municípios cearenses para atuarem no desenvolvimento local de forma integrada e sustentável. Mas o grande desafio da sua vida profissional foi ser Secretária de Educação de Sobral, no período de 1997-2000. O compromisso

social com sua terra, e de sua gente, a crença na possibilidade de implementação de uma escola pública de qualidade para todos, fizeram-na aceitar o cargo. Procurou dar uma identidade à Secretaria a partir de sua estrutura e organização, para que a mesma pudesse desempenhar suas funções básicas de: Articulação e coordenação das políticas educacionais; Estabelecimento de normas pertinentes à rede de ensino; Controle de qualidade; Administração dos recursos humanos e financeiros; Supervisão ou superintendência das escolas que estão sob sua responsabilidade.

Compreendendo que o processo educacional é trabalho coletivo e que nem sempre oferece resultados imediatos, comemorou muitas conquistas, atingiu muitas metas, mas expressou ao final de sua atuação na Secretaria de Educação que o grande desafio da qualidade de ensino ainda não foi superado, embora tenha trabalhado vários indicadores e será labuta de todos e por muitas gerações. Depois de iniciar a alavancagem da educação formal em Sobral, Ada retorna a Fortaleza onde reside e continua com entusiasmo, persistência e coragem a contribuir, ainda como membro do Conselho de Educação do Ceará, órgão colegiado do Sistema de Ensino Estadual, como assessora da UVA –

Universidade Estadual Vale do Acaraú e como consultora do Ministério da Educação no Projeto do Fundescola, estendendo a sua experiência de gestora para o âmbito nacional. Dia 24 de maio, recebeu o “Troféu 2003 – 1ª. Noite das Personalidades” numa festa nos salões do Náutico Atlético Cearense, entregue aos sobralenses que se destacaram na cidade de Fortaleza”, casou-se com o Engenheiro Civil **Francisco Nilton Fernandes Vieira**, filho de. e de Pais de:

Sn.1547. Lara Pimentel Vieira

Sn.1548. Igor Pimentel Vieira

Sn.1549. Anya Pimentel Vieira

Sn.1550. Lise Pimentel Vieira, fal.

Pn.1114. José Euclides Seixas Pimentel, n. a 10/03/1947 em Sobral, engenheiro civil, formado pela Escola de Engenharia da Universidade de Minas Gerais. Professor da Universidade do Vale do Acaraú e gerenciou por alguns anos a Rede Companhia de Água e Esgoto do Ceará - CAGECE em Sobral, casou-se em Fortaleza a 21/12/1973 com **Maria Inês Rangel Carneiro**, n. a 15/04/1950 em Sobral, filha de José Olivar Carneiro ⁶⁵e de Vanda Rangel Carneiro. Pais de:

⁶⁵ - **José Olivar Carneiro**, n. a 12/02/1926 em Sobral, filho de José Rodrigues Carneiro e Francisca Vasconcelos Carneiro, casou-se duas vezes. A 1ª, a 04/04/1949, em Sobral com Vanda Rangel Carneiro, n. a 12/05/1929 em Sobral e aí faleceu a 04/04/1957. A 2ª, com Márcia Coelho Monte Silva, n. a 16/11/1937,

em Sobral (CE. Do seus segundo casamento nasceram: Denise Monte Silva Carneiro; Gentil Monte Silva Carneiro; Ricardo Monte Silva Carneiro e Paulo Régis Monte Silva Carneiro (Apud Arruda, F.A.V. –

Sn.1551. Michelle C. P. Gomes

Sn.1552. Wander C. P. Gomes

Sn.1553. José Euclides P. G. Filho

Sn. 1551. Michelle Pimentel Gomes Maia, n. a 28/11/1975, em Uberlândia (MG), formou-se em psicologia, pela Universidade de Fortaleza (UNIFOR), casou-se a 15/05/2003 com **Valdice Pires Maia Júnior**, n. a 29/12/1970, filho de Valdice Pires Maia e de Maria Lucemi Ferrer Maia. Pais de:

7n.496. Enzo Gomes Ferrer Maia n. a 15/05/2006

Sn. 1552. Wander Euclides Carneiro Pimentel Gomes, n. a 29/12/1977, em Fortaleza (CE), formou-se em engenharia de computação pela Universidade de Campinas (UNICAMP-SP) com mestrado em engenharia de computação, pela UNICAMP hoje residindo em Toronto-Canadá. Casou-se com **Luciana Ozello Baratti**, filha de Otávio Baratti e de Luzia Ozello Baratti.

Sn. 1553. José Euclides Pimentel Gomes Filho, n. a 29/11/1981, formou-se em direito pela Universidade de Fortaleza-UNIFOR. Atualmente advogado em Fortaleza. Solteiro.

Pn.1115. Lysia Pimentel Gomes Sampaio Sales, n. em Sobral, a 11/04/1952 . “ Fez Curso Primário no Colégio Sant’Ana, bem como o Ginásial e o Curso Normal. Coursou a Universidade Estadual Vale do Acaraú, onde se formou em História. Competente alfabetizadora no Colégio Sobralense. Professora da Faculdade de Filosofia Dom José. Fez concurso para o Banco do Brasil, assumindo o cargo em Camocim, onde permaneceu pelo espaço de oito meses, sendo transferida para a agência de Sobral onde exerceu vários cargos, inclusive Secretária do Centro de Serviço de Processamento (CESEC). Na sociedade escudou a filantropia em Creche, Rotary e SOFI (Sociedade Filantrópica). Dama de rara beleza, refinado bom gosto, que embora tenha sido criada no ambiente da alta sociedade sobralense, nunca esqueceu os mais humildes. Os habitantes da COHAB homenagearam-na dando o nome da Associação do Bairro de Lysia Pimentel Gomes Sampaio Sales. Foi Presidenta da Liga Sobralense de Proteção à Infância e à Maternidade, onde se dedicava com amor e devotamento às causas da Liga. Filha afetuosa e dedicada, irmã solidária, mãe extremosa, esposa exemplar, amiga decidida, de grande personalidade e inteligência estava sempre presente em todos instantes, na alegria e na tristeza,

dando o conforto da palavra, da presença solidária e muitas vezes da ajuda. Faleceu tragicamente, em desastre rodoviário a 23 de maio 1993. Deixou uma lacuna impreenchível. Ainda hoje, a cada instante, sua presença é constante na saudade que sentimos e na falta que nos faz”. segundo Arnaud de Holanda Cavalcante em seu livro Sociedade Sobralense- Vultos em Destaque. Casou-se com **Francisco Sampaio Sales**, professor, Engenheiro Operacional, natural de Meruoca - Ce, filho de Gabriel Francisco de Sales⁶⁶ e Maria Sampaio Sales, casado com Lysia Pimentel Gomes Sampaio Sales (in memorian), de cuja união nasceram Décio, Jacyra, Ena, Liv Pimentel Gomes Sampaio Sales e a netinha Lysia Sales Alencar. Coursou o primário nas Escolas Reunidas Maria Isa dos Santos (Meruoca), o Ginásio e Científico no Seminário São José de Sobral. Filosofia no Seminário Provincial da Prainha (Fortaleza). Teologia – 1º Ano (Recife). Graduado em Letras e Engenharia de Operação pela Universidade Estadual Vale do Acaraú - UVA; Especialização em Ciências da Educação pela Universidade Estadual Vale do Acaraú – UVA. Mestrando do Curso de Gestão Pública UVA / Universidade Internacional de Lisboa. Professor dos Colégios: Sobralense, Estadual D. José Tupinambá da Frota,

Sant’Ana, Instituto dos Oblatos Diocesano; professor da Universidade Estadual Vale do Acaraú - UVA: Língua Portuguesa (Parecer C.F.E. 2138/77), Sociologia (Parecer C.F.E. 778/80), Sociologia da Educação (Parecer C.F.E. 778/80). Vice-Diretor do Colégio Sobralense, Chefe do Departamento de Educação e Cultura da Prefeitura Municipal de Meruoca; Chefe do Setor Didático da Faculdade de Engenharia de Operação de Sobral; Supervisor Pedagógico do Colégio D. José Tupinambá da Frota; Chefe do Departamento de Ciências Sociais da Faculdade de Filosofia D. José de Sobral; Juiz Classista da JCI de Sobral - CE - Tribunal Regional do Trabalho de Sobral (7ª Região); Chefe do Setor de Seleção e Analista de Treinamento da Cia. Cearense de Cimento Portland (Grupo Votorantim). Presidente do Rotary Clube de Sobral (Ano Rotário 1994/1995 - em cuja administração foi fundado o Rotary Clube Betânia); Membro da Academia Sobralense de Estudos e Letras (Cadeira nº 5), Membro da Comissão Estadual do Projeto Nordeste (CAPES/FUNCAP); Sócio do Derby Clube Sobralense. Cidadão Sobralense (através do Projeto de Lei nº 074, de autoria do Vereador Esmerino Mendes); Medalha Paul Harris Fellow - The Rotary Foundation of Rotary Internacional; Companheiro Paul Harris - Conferido pela Fundação Rotária

⁶⁶ **Gabriel Francisco de Sales**, n. a 15/11/1912, em Massapê (CE), filho de Antônio Francisco de Sales e de Maria Vicença do Nascimento, neto paterno de Francisco Joaquim de Sales e Josefa Maria do Espírito Santo, Maria Sampaio Sales, neto materno de

Gabriel José de Maria e Maria do Espírito Santo. Casou-se com Maria Sampaio Sales (Apud Arruda, F.A.V. & Carvalho, Evilásio – Cronologia Genealógica Massapeense, prelo)

do Rotary Internacional; Medalha Presidente João Tomé - Homenagem do Rotary Clube de Sobral (Comenda conferida ao rotariano de maior destaque 1994/1995); Placa de Prata - homenagem do Rotary Clube Betânia na comemoração dos seus cinco anos. Mérito UVA-30 anos (comenda conferida pela Universidade Estadual Vale do Acaraú). Troféu José Maria Soares (conferido pelo Centro Cultural Dom José). Atualmente desempenha a função de Pró-Reitor de Pós-Graduação e Pesquisa da Universidade Estadual Vale do Acaraú, aonde vem realizando um excelente trabalho. Pais de:

Sn.1554. Décio Pimentel Gomes Sampaio Sales n. a 08/05/1976

Sn.1555. Jacyra Pimentel Gomes Sampaio Sales n. a 08/05/1976

Sn.1556. Ena Pimentel Gomes Sampaio Sales n. a 08/05/1976

Sn.1557. Liv Pimentel Gomes Sampaio Sales n. a 08/05/1976

Pn.1116. Daniel Pimentel Gomes, n. em Sobral a 21/09/1958. Formado em Administração de Empresas pela Faculdade Integrada Colégio Moderno – FICOM. Funcionário do Instituto de Pesos e Medidas em Fortaleza, desde 01/04/1978. Exerce o cargo de Diretor. Casou-se com **Isabel Neves Pimentel Gomes**, filha de

Francisco Flamarion Neves e de Francisca Rodrigues Paula Pessoa Neves. Pais de:

Sn. 1558. Daniel Neves P. Gomes

Sn. 1559. Paula Neves P. Gomes

Pn.1117. Ebe Pimentel, n. em Sobral a 01/11/1959, em Sobral; Bacharela em Direito pela Universidade de Fortaleza-Unifor; Mestre em Direito pela Universidade Federal do Ceará- UFC; Doutoranda pela Universidade de Lisboa-Portugal; Professora Assistente da Universidade Estadual Vale do Acaraú – UVA. Casou-se e divorciou-se de **José Audenísio Luz**, filho de Antônio Ferreira Luz e de Raimunda Lucena Luz. Casou-se em 2ª núpcias com Hendrik Nijdam, n. a 04/04/1956, na Holanda, Engenheiro de Computação, filho de Jan Nijdam e de Anna Nijdam.

Sn. 1560. Lucas Pimentel Gomes Luz, n. a 29/03/1984, em Fortaleza; Advogado.

Sn. 1561. Mateus Pimentel Gomes Luz, n. a 27/12/1989, em Fortaleza; acadêmico de Medicina.

Sn. 1562. Jonas Pimentel Gomes Luz, n. a 17/11/1993, em Fortaleza; Pré-vestibulando.

* * *

Qn.532. José Euclides Ferreira Gomes Júnior, n. a 29/03/1918, em Sobral, advogado, professor universitário e agropecuarista e Líder político. Sua

formação escolar teve início com o Bacharelado em Geografia e História pela Faculdade Nacional do Rio de Janeiro e o bacharelado em Direito, graduação também conseguida no Rio de Janeiro. A política não é nenhuma novidade na família Ferreira Gomes, pois o chefe da mesma foi ativo militante político, principiando com mais atividade pela Presidência do Diretório Municipal da UDN - União Democrática Nacional, na cidade de Adamantina, na década de 50. Foi Prefeito Municipal da cidade de Sobral, no período de 1977 a 1982. Sua liderança política na Zona Norte do Estado é bastante expressiva e deveras influente. Foi superintendente da SUTERCE - Superintendência dos Transportes Intermunicipais e Terminais Rodoviários do Estado do Ceará. Como Prefeito de Sobral,



José Euclides F. Gomes Júnior



Maria José Santos F. Gomes

realizou uma administração digna dos maiores elogios, tanto no que diz respeito ao aspecto de moralização dos costumes administrativos quanto à realização das grandes obras e o devido valor dado aos funcionários, o que foi realmente um destaque de sua gestão. Realizou inúmeras obras, tais como: A construção do mais bem equipado Mercado Público da Região nordestina; o prédio-sede da Prefeitura Municipal de Sobral, a Av. do Contorno, responsável pela duplicação da área urbana de Sobral; um Bosque no Centro da Cidade; um grande conjunto de salas de aula e escolas, inclusive em Vilas e Distritos; nove das 13 principais praças de Sobral, dez vezes mais pavimentação nas artérias urbanas que a soma da área

construída pelas últimas administrações que geriram os destinos da “Princesa do Norte”; construção da via de acesso pavimentado ao distrito de Jordão; energia elétrica em 11 distritos e localidades; instalação, em convênio com a TELECEARÁ, de telefone em 6 Distritos; implantação de um Distrito Industrial em Sobral com a compra de 89 hectares de terrenos urbanos doados ao Estado para esta finalidade. Uma característica marcante da Administração José Euclides Ferreira Gomes é que tais obras foram realizadas com recursos próprios do Município. Outras realizações fortaleceram a gestão de José Euclides, na área social, no âmbito do funcionalismo público, sempre procurando atender as carências que padecem esses dois setores, casou-se com **Maria José Santos Ferreira Gomes**, n. a 30/07/1928 em São Paulo, filha de Manoel Coelho dos Santos, português, e Isméria Monteiro de Oliveira. Pais de:

Pn.1118.Ciro Ferreira Gomes

Pn.1119.Lúcio Ferreira Gomes

Pn.1120.Cid Ferreira Gomes

Pn.1121.Lia Ferreira Gomes

Pn.1122.Ivo Ferreira Gomes

Pn.1118. **Ciro Ferreira Gomes**, n. a 06/11/1957 em Pindamonhangaba, SP. Coursou o secundário no Colégio Estadual de Sobral e o penúltimo ano no Colégio Sobralense. Sempre foi um bom aluno por todos os cursos onde passou. Com 15 anos representou o Ceará num concurso sobre Camões (1 aluno por Estado), trabalho

patrocinado pela Embaixada de Portugal e corrigido em São Paulo.

Quando ainda estudante, em Fortaleza, militou no movimento estudantil, em atividades próximas do Partido Comunista Brasileiro. Não foi filiado ao PCB, mas estava sempre ligado a seus líderes estudantis, no final



Ciro Gomes

dos anos 70, ainda sob a ditadura militar.

Formou-se em Direito pela Universidade Federal do Ceará, aos 22 anos, tendo feito o curso em 4 anos, quando o normal são 5 anos. Foi o advogado mais novo do Ceará. Em luta com o Diretor da Faculdade de Direito,

conseguiu reformar o regimento da referida Faculdade, derrotando a tese defendida pelo Diretor. Iniciou em seguida uma breve carreira de professor universitário em Sobral, enquanto dava Assessoria a seu pai, Dr. José Euclides Ferreira Gomes, então prefeito de Sobral.

Em 1982, candidatou-se a eleger-se para Assembléia Legislativa do Ceará. Deputado Estadual com 24 anos, tendo sido o mais votado da história de Sobral, com 11.736 votos. Reeleito em 1986. Líder do Governo Tasso Jereissati na Assembléia Legislativa. Na oportunidade associou-se ao Governador na condução de um programa de transformações modernizantes na administração do Estado, até então dominado pela política tradicional.

Em 1988, **Ciro Gomes** foi lançado por Tasso Jereissati candidato a prefeito de Fortaleza. Eleito, implantou na Prefeitura uma reforma fiscal que fez com que, em três meses, as contas públicas da capital cearense deixassem de ser deficitárias. Em seis meses, **Ciro Gomes** era, segundo o Ibope e o Datafolha, o prefeito mais popular do Brasil, posição que sustentou até lançar-se candidato à sucessão de Tasso Jereissati. Ganhou a eleição com 56% dos votos, saindo vencedor em todas as urnas de Fortaleza e obtendo em três delas 100% dos votos válidos.

No Governo do Estado, **Ciro Gomes** aprofundou-se as reformas introduzidas

por Tasso Jereissati, reduzindo o tamanho do aparelho estatal, diminuindo e qualificando as despesas e ampliando as receitas, o que lhe permitiu elevar para 23% das receitas correntes o nível de investimentos e realizar obras de grande repercussão econômica e social. Durante todo o seu governo, **Ciro Gomes** foi sempre, segundo o Ibope e o Datafolha, o mais popular governador do Brasil. Ministro da Integração **Ciro Gomes**, durante o Governo de Luís Inácio Lula da Silva (2002-2006), casou-se com e divorciou-se de **Patrícia Lúcia Sabóia Ferreira Gomes**, nasceu em Sobral, mas foi em Fortaleza que concluiu seus estudos, formando-se em Fisioterapia e Pedagogia pela Universidade de Fortaleza. Consegue, com sua eleição ao Senado Federal, o coroamento de sua trajetória política, iniciada ainda na juventude, como ativista do movimento estudantil, quando era militante do PC do B. Primeira mulher a representar o Ceará no Senado da República, **Patrícia** fez sua entrada oficial na política em 1996, quando se elegeu vereadora de Fortaleza. Entretanto, antes disso já havia desenvolvido todo um trabalho em favor da população cearense, quando Primeira Dama de Fortaleza e do Ceará, nas administrações do então marido **Ciro Ferreira Gomes**.

Suas sensibilidade para as causas sociais e como mãe de três filhos, ela tem desenvolvido um trabalho voltado para as Crianças e adolescentes. **Patrícia Saboya**,

neta do senador Plínio Pompeu, vem de uma linhagem que remonta aos tempos de D. Pedro I. Um de seus ascendentes diretos foi o senador Francisco de Paula Pessoa, que por sua vez fundou uma dinastia política que tem em Patrícia a representante mais eminente. Ele foi pai do senador Tomaz Vicente Alves de Paula Pessoa e avo do senador Tomaz de Paula Rodrigues. Seu filho e homônimo, chamado Dr. Paulinha foi deputado federal. Sua neta, filha deste, Maria da Soledade "Sinhá" casou com José Saboya de Albuquerque, juiz e chefe, político de Sobral que fez do genro Plínio, senador. Para Patrícia, a senatoria é assim um hábito de família.

Quando Primeira Dama teve a oportunidade de mostrar essa sensibilidade à frente da Opefor e da Ação Social do Município, bem como no comando do Movimento de Promoção Social do Ceará. Nessas instituições, Patrícia desenvolveu um trabalho voltado para as populações carentes, principalmente, para as crianças e adolescentes, visando proporcionar-lhes lazer, educação e profissionalização. Patrícia foi eleita a deputada estadual mais votada do Estado em 1999.

Na Assembléia Legislativa, Patrícia se destacou na luta pela melhoria da condição de vida de adolescentes pela mulher e pela educação. Ela foi uma das deputadas que mais lutou pela implantação de Delegacias da Mulher em municípios do Interior e ainda criou, através de projeto de sua autoria, o Conselho Estadual da Criança e do Adolescente. Fundou e presidiu a Frente Parlamentar pela Infância e Juventude, movimento este que dará continuidade no Senado Federal, bem como a outras lutas, marcando presença como primeira mulher a representar o Ceará naquela Casa, além de lutar por recursos que possam viabilizar os projetos do Governo de Lúcio Alcântara. Filha de, filha de José Sabóia e Marly Mendes Sabóia. Pais de:

Sn. 1563. Lúvia Sabóia F. Gomes

Sn. 1564. Ciro Sabóia F. Gomes

Sn. 1565. Igor Sabóia F. Gomes

Pn.1119. Lúcio Ferreira Gomes, n. a 18/03/1959 em Sobral, Engenheiro Civil, foi e diretor da Faculdade de Engenharia Operacional da Universidade Vale do Acaraú, casou-se com **Antonieta Maria Martins Ferreira Gomes**, filha de Augusto César Vieira Martins⁶⁷ e de Silene Maria Ponte Martins. Pais de:

⁶⁷ **Augusto César Vieira Martins**, n. a 06.07.1933, comerciante, filho de João Martins casou-se em Sobral a 23/12/1961 com Silene Maria Ponte Martins, n. a 12.09.1940 em Sobral, filha de Francisco Jacinto Ferreira da Ponte e de Maria Amália Linhares Ponte

(Apud Arruda, F.A.V. _ Genealogia Sobralense, vol IV , Os Ferreira da Ponte, Tomo I)



Sn.1566. José Euclides Martins Ferreira Gomes, n. a 23/11/1982

Sn.1567. João Lúcio Martins Ferreira Gomes, n. a 22/11/1987

Cid Gomes

Pn.1120. Cid Ferreira Gomes, n. a 27/04/1963, Engenheiro Civil formado pela Universidade Federal do Ceará (UFC). Iniciou sua atividade política como Presidente do Centro Acadêmico de Engenharia Civil da Universidade Federal do Ceará, 1985. Assumiu o cargo de Assessor Parlamentar na Assembléia Legislativa, ainda como estudante, onde

teve a oportunidade de acompanhar o seu irmão Ciro Gomes, nas atividades políticas, de 1983/1988. Em 1988 candidatou-se a vice-Prefeito de Sobral, na candidato de Pe. José Linhares Ponte. Posteriormente Eleito Deputado Estadual de 1991 a 1995. Onde assumiu a Presidência da Comissão de Constituição e Justiça e Redação Final da Assembléia Legislativa do Estado do Ceará. Indicado para Líder do Partido da Social Democracia Brasileira (PSDB) na Assembléia Legislativa, no período de 1991/93. Em seguida, eleito Primeiro Secretário da Mesa Diretora da Assembleia Legislativa, permanecendo até 1995. Foi eleito, em 1995, para seu segundo mandato à Deputado Estadual. Eleito por unanimidade à Presidente da Assembléia, fato inédito, na história da Assembléia, bem como também por ser o Deputado mais jovem a assumir esta importante função na vida de um parlamentar. Como administrador desta Casa Legislativa vem demonstrando sua habilidade em lidar com erário público. Em 1996, na função de Presidente da Assembléia Legislativa foi convidado pelo Governo Americano para o Encontro da Conferência Nacional de Assembléias Legislativas dos Estados Unidos. Tem participado de vários encontros nacionais e internacionais, mais recentemente participou do Encontro de Integração de Jovens Políticos da América

Latina e Europa, realizado pelo Konrad Adenauer Stiftung, casou-se duas vezes. A 1ª, a 14/07/1997, em Sobral (CE), com **Andréa Carvalhedo Dias dos Reis**, n. a 28/11/1968, filha de Sérgio Ricardo Fonteles Dias dos Reis e de Ana Maria Carvalhedo Dias dos Reis. A 2ª, a, com,pais de:

Sn. 1568.

Pn.1121. Lia Ferreira Gomes, nasceu em Sobral, Ceará, no dia 12 de janeiro de 1966. Formada em Medicina pela Universidade Federal do Ceará em 1993. Pós- graduação em Dermatologia e Medicina Estética. Casou-se em Fortaleza no dia 28 de fevereiro de 1991 com o publicitário paulista **Einhart Jácome da Paz**, filho de e de..... Reside em São Paulo desde 1993. Pais de:

Sn. 1569. Marina Ferreira Gomes Jácome da Paz, n. a 01/10/1995, em São Paulo (Gêmea).

Sn. 1570. Vicente Ferreira Gomes Jácome da Paz, n. 01/10/1995, em São Paulo (Gêmeo).

Pn.1122. Ivo Ferreira Gomes, n. a 13/12/1969, em Sobral, advogado, formado em direito pela Universidade Federal do Ceará e tem Mestrado na

Universidade de Harvard, nos Estados Unidos da América. Pertence aos quadros, como concursado, da Procuradoria Geral do Município de Fortaleza. Na atual administração sobralense, ocupava o cargo de Secretário de Desenvolvimento da Educação.

Ao ser designado para assumir o cargo de Secretário de Desenvolvimento da Educação, Ivo Gomes tinha a tarefa de responder aos resultados do sistema Público Municipal que em Sobral, refletem a mesma gravidade da maioria dos sistemas públicos de educação do nosso país, mais especialmente das regiões que são economicamente desfavorecidas.

Uma das primeiras ações propostas pelo então secretário Ivo Gomes foi o diagnóstico do nível de analfabetismo de todos os alunos do ensino fundamental. Uma dessas diretrizes foi o fortalecimento da autonomia escolar, pois o Secretário e sua, equipe estavam absolutamente convencidos de que essa postura é uma premissa básica para se alcançar uma educação de qualidade. No sentido de garantir o progressivo processo de autonomia, foram implementadas algumas ações importantes: o processo de seleção de diretores escolares através de critérios merocráticos, sem absolutamente nenhuma interferência de outra ordem; processo de seleção de coordenadores pedagógicos das escolas; a instituição do FUNDAE (Fundo de Desenvolvimento e Autonomia Escolar) que garante o repasse

mensal de recurso a ser gerido pela escola, com o respaldo do conselho escolar e sob a liderança do diretor.

Ações de outra ordem também contribuíram para o fortalecimento da escola: a informatização das escolas; a reforma e melhoria de equipamentos escolares: construção de quadras e biblioteca, livros de literatura infantil, jogos pedagógicos, entre outros, dotando a escola de acervos de qualidade; a garantia de duas novas escolas. Uma outra diretriz fundamental na gestão de Ivo Gomes foi o incentivo à participação. No cargo de Secretário de Desenvolvimento da Educação, Ivo mergulhou no sistema de ensino municipal com toda inteligência e perspicácia que lhe são próprios; com um profundo senso de responsabilidade social, mais do que isso, com o amor de quem tem a clara consciência de estar liderando um processo que tem uma interferência no destino dos milhões de crianças e jovens de Sobral.

O resultado desse trabalho o credenciou a disputar o mandato de deputado estadual pelo PPS, tendo sido eleito na 8ª posição com 50.326 votos. Sua estratégia de atuação parlamentar está focada na "Educação" como premissa básica para o desenvolvimento. Ivo Gomes foi escolhido Ouvidor do Conselho de Ética Parlamentar da Assembleia Legislativa. Pais de:

* * *

Qn.533. João Frederico Ferreira Gomes, n. a 22/04/1923, em Sobral, e fal. Em Fortaleza a 22/09/1990. Técnico Agrícola, formado pela Escola Técnica de Fortaleza. Foi professor de matemática e história em Rio Branco, Estado do Acre, durante os anos de 1945 a 1946. Retornando a Sobral em 1947, continuou a lecionar na Escola Comercial D. José Tupinambá da Frota e Colégio Sobralense. Foi fundador da Associação Rural dos Criadores, hoje Sindicato Patronal rural de Sobral, exercendo a função de Presidente. Deputado Estadual eleito para as legislaturas de 1955, 1963, 1967, 1971 e 1975. Renunciou ao último mandato em 1978, quando foi indicado pela Assembleia Legislativa para Conselheiro do Tribunal de Contas dos Municípios. Exerceu, ainda, na Assembleia Legislativa, as funções de Segundo Vice-Presidente em 1967, 1968 e 1970 e Primeiro Vice-Presidente em 1973. Subsecretário de Educação no primeiro governo Virgílio Távora. Vice-Líder no primeiro governo Virgílio Távora. Vice-Líder nas administrações dos Governadores César Cals e Aduino Bezerra. Como Primeiro Vice-Presidente da assembleia Legislativa do Ceará, assumiu o governo do Estado na ausência do Governador César Cals. Autor de vários projetos de lei, entre os quais os que criaram as escolas de 1º e 2º graus Monsenhor José Ferreira Ribeiro ramos, José da Mata e Silva, Monsenhor José Gerardo, Jarbas Passarinho e Colégio estadual D. José tupinambá da Frota,

casou-se com **Elvira Carmo Gomes**, n. a 04/08/1925, acreana, filha de Agostinho Alves do Carmo e Maria Alves do Carmo. Pais de:

Pn.1123. Euclides Carmo Gomes

Pn.1124. Carmosa Pimentel Gomes

Pn.1125. Jane Maria C. Gomes

Pn.1126. Elva Carmo Gomes

Pn.1127. Maria do Carmo Gomes

Pn.1128. Agostinho Ferreira C. Gomes

Pn.1129. João Frederico Gomes Júnior

Pn.1130. Carlos Frederico C. Gomes

Pn.1123. Euclides Carmo Gomes, n. a 22/10/1947, Vereador em várias legislatura pela Câmara Municipal de Sobral.. Vereador pela ARENA. 1ª Legislatura em 1972, depois candidato e vice-Prefeito de Sobral em 1976 pelo PDS, 1982 a 1988 (PDS), casou-se com **Márcia Brito Gomes**, n. a 31/07/1953, filha de Sócrates da Fonseca de Brito Maria Magalhães de Brito Pais de:

Sn.1571. Marcília Brito Gomes

Sn.1572. Marília Brito Gomes

Sn.1573. Sócrates Brito Gomes

Pn.1124. Carmosa Pimentel Gomes, n. a 04/03/1949. Solteira.

Pn.1125. Jane Maria Carmo Gomes, n. a 19/06/1953, casou-se com **Nilton C. Borges**. Pais de:

Sn. 1574. Janine do Carmo Gomes Borges

Sn. 1575. Cristiano do Carmo Gomes Borges

Pn.1126. Elva Carmo Gomes de Andrade, n. a 08/07/1954, casou-se com **Luciano Montenegro Andrade**. Pais de:

Sn. 1576. Luciana Carmo Gomes de Andrade

Sn. 1577. Irvna Carmo G. de Andrade

Sn. 1578. Luciano Montenegro A. Júnior

Pn.1127. Maria do Carmo Gomes Muniz, n. a 04/01/1956, casou-se com **Paulo Caminha Muniz**. Pais de:

Sn.1579. Eric Gomes Caminha Muniz, n. a 29/06/1978

Sn.1580. Paulo Gomes Caminha Muniz, n. a 03/08/1982

Pn.1128. Agostinho Frederico Carmo Gomes, n. a 28/09/1960, casou-se com **Rose Mary Salgado Gomes**. Pais de:

Sn. 1581. Cinthia Salgado Gomes

Pn.1129. João Frederico Gomes Júnior (Tin Gomes) , n. a 18/05/1962, casou-se com **Eva Luíza Gomes**. Pais de:

Sn. 1582. João Frederico Ferreira Gomes Neto

Sn. 1582. Lídia Gomes



Tin Gomes

Pn.1130. Carlos Frederico Carmo Gomes, n. a 07/10/1964, casou-se com **Antônia Moreira Fernandez Gomes**. Pais de:

Sn.1583. Rafaela Fernandez Gomes

Sn.1584. Karla Fernandez Gomes

⁶⁸ **Joaquim Lourenço da Franca e Silva**, filho de Joaquim Lourenço da Franca e Silva e de Maria Carolina Silva, casou-se a 1869 com Francisca



Tn.270. MARIA DO CARMO FERREIRA GOMES



Bn.115. FRANCISCA HERMELINDA PARENTE FRANCA nasceu em Sobral, casou-se a 09/02/1869 com **JOAQUIM LOURENÇO DA SILVA FRANCA**, filho de Joaquim Lourenço da Franca e Silva ⁶⁸e Maria Carolina Franca. (Cit. PgOs Gomes Parente, Tomo I).



Cesalpina Mendes Parente

Hermelinda Parente, filha do Cel. Diogo Gomes Parente e de Vitalina Libânia Parente (Apud Araújo, Sadoc – Cronologia Sobralense, Vol III, pg 250).



Diogo Gomes Parente

Bn.117. DIOGO GOMES PARENTE (3º do nome), n. a 22/09/1880, em Sobral e falecido em 26/08/1935, casou-se a 22/07/1904 com **CESALPINA MENDES PARENTE**, n. a 13/05/1887 e falecida em 11/08/1971, filha de Antônio Enéas Pereira

Mendes ⁶⁹e de Regina Sabóia de Aragão Mendes. Pais de:

- Tn.271. Maria Dalva M. Parente**
- Tn.272. Filadelfa Mendes Parente**
- Tn.273. Regina Mendes Parente**
- Tn.274. Antônio Enéas M. Parente**
- Tn.275. Raimunda Mendes Parente**
- Tn.276. Zeneida Mendes Parente**
- Tn.277. M^a da Conceição M. Parente**

Tn.271. MARIA DALVA PARENTE RODRIGUES, n. a 29/11/1905, em Sobral, e fal. a 19/12/1980 em Fortaleza, casou-se em Sobral a 30/07/1923, com **ELPÍDIO CELESTINO RODRIGUES**, n. a 11/10/1898 e falecido em 28/11/1957, filho de Manoel Celestino Rodrigues e de Maria Ribeiro Rodrigues. Pais de:

⁶⁹ **Antônio Enéas Pereira Mendes**, filho de Antônio Mendes Pereira de Vasconcelos e de Maria Rosalina Mendes (filha de Manuel Cornélio Ximenes Aragão e de Francisca Sabóia Ximenes Aragão), casou-se a

19.10.1882 com Regina Sabóia Ximenes Aragão, filha de Manuel Cornélio. (Apud Araújo, Sadoc – Cronologia Sobralense, Vol IV, pg 24).



Maria Dalva Parente

Qn.534. Fco Hamilton Parente Rodrigues

Qn.535. Teresinha Parente Rodrigues

Qn.536. Maria Ruth Parente Rodrigues

Qn.534. Francisco Hamilton Parente Rodrigues, n. a 24/04/1924 e falecido em 31/08/1969



Francisco Hamilton

Qn.534. Fco Hamilton Parente Rodrigues

Qn.535. Teresinha Parente Rodrigues

Qn.536. Maria Ruth Parente Rodrigues

Qn.534. Francisco Hamilton Parente Rodrigues, n. a 24/04/1924 e falecido em 31/08/1969

Qn.535. Teresinha Parente Rodrigues, n. 07/06/1926, casou-se a 20/01/1948 com **Kerginaldo Cândido de Souza**, n. a 27/06/1918, filho de Antônio Cândido de Souza e de Honorina Medeiros de Souza. Pais de:

Pn.1131. Newton R. de Sousa

Pn.1132. Sérgio Rodrigues de Sousa

Pn.1133. Maria das Graças R. de Souza

Pn.1134. Fátima Rodrigues Souza

Pn.1135. Kerginaldo Cândido de S. Júnior

Pn.1136. Maria Dalva R. Souza

Pn.1137. Elpídio Rodrigues Souza

Pn.1131. Newton Rodrigues de Sousa, n. 19/11/1948, casou-se a 11/02/1976, em Fortaleza, com **Luíza Brasileiro Alcântara**, filha de Clodoaldo Alcântara e Ivete Brasileiro Alcântara. Pais de:

Sn. 1585. Lia Alcântara Rodrigues, n. a 04/10/1977

Sn.1586. Sarah Alcântara Rodrigues, n. a 09/10/1983

Sn.1587. Débora Alcântara Rodrigues, n. a 04/12/1986

Pn.1132. Sérgio Rodrigues de Sousa, n. 31/03/1950, casou-se a 29/09/1974 com **Ciana Fernandes de Castro**, filha de José Fernandes de Castro e Ana Guilhermina de Castro. Pais de:

Sn.1588. Siulan de Castro Rodrigues, n. a 03/03/1975

Sn.1589. Camila de Castro Rodrigues, n. a 14/12/1977

Sn.1590. Carolina de Castro Rodrigues, n. a 11/01/1980,

Sn. 1591. Pedro de Castro Rodrigues, n. a 26/12/1984

Pn.1133. Maria das Graças Rodrigues de Souza, n. a 16/03/1952, casou-se a 05/12/1974 com **Manuel Alberto Carneiro**, filho de Oséas Carneiro e Alice Dias Carneiro. Pais de:

Sn. 1592. Davi Rodrigues Carneiro, n. a 23/04/1976

Sn.1593. Daniel Rodrigues Carneiro, n. 23/06/1978

Sn. 1594. Levi Rodrigues Carneiro, n. a 18/08/1981

Pn.1134. Fátima Rodrigues Souza, n. a 24/05/1953

Pn.1135. Kerginaldo Cândido de Souza Júnior, n. a 14/09/1954, casou-se a 23/05/1978 com **Isabel Teresa Sancho Soares**, filha de José Soares e Teresina S. Soares. Pais de:

Sn. 1594. Kênia Soares Rodrigues, n. a 08/10/1978

Sn.1595. Hamilton Soares Rodrigues, n. a 26/09/1981

Sn.1596. Natália Soares Rodrigues, n. a 29/11/1986

Pn.1136. Maria Dalva Rodrigues Souza

Pn.1137. Elpídio Rodrigues Souza

* * *

Qn.536. Maria Ruth Parente Rodrigues, n. a 09/02/1928, inupta.



Tn.272. FILADELFIA PARENTE SANFORD (Parentinha), n. a 10/05/1907 e falecida em 07/02/1987 em Sobral, casou-se a 31/07/1925 com **EDUARDO DE ALMEIDA SANFORD**, n. a 22/10/. , filho de John Roshore Sanford e Minerva de Almeida Sanford. Pais de:

Qn.537. Suzana Parente Sanford

Qn.538. Marjorye Parente Sanford

Qn.539. Diogo Parente Sanford

Qn.540. Sônia Parente Sanford

Qn.541. Maria Amélia P. Sanford

Qn.537. Suzana Parente Sanford, n. a 23/08/1930 em Sobral, casou-se a 07/01/1950 com **Carlos Alberto Rangel**, n. a 01/04/1921, comerciante em Sobral, filho de Raimundo Osvaldo



Maria Ruth P. Rodrigues

Rangel⁷⁰ e Rosalina Cavalcante Rangel Parente. Pais de:

Pn.1138. Vera Lúcia Sanford Rangel, n. a 25/04/1953, casou-se a 09/07/1977 com o **Dr. Raimundo Tadeu Dias Xerez**, médico, nasceu a 07/12/1943, filho de Edilberto Aragão Xerez⁷¹ e Maria das Dores Dias Xerez. Pais de:

⁷⁰ **Raimundo Osvaldo Rangel** (Tn.457), n. a 09.09.1887 e fal. 28.05.1951, em Sobral, onde fez seus estudos primários com celebre Professor Vicente Ferreira de Arruda. Foi Diretor Presidente da Firma "OSVALDO RANGEL & IRMÃOS" fundada em 1908. Exerceu as funções de Vereador da Câmara Municipal de Sobral nos Governos do Dr. João Tomé de Sabóia e Silva e do Dr. José Moreira da Rocha e Presidente da Associação do comércio de Sobral,

casou-se a 27.11.1909 com **Rosalina Cavalcante Rangel**, n. a 23/04/1892 e fal. a 22.01.1967, filha do Tabelião Idelfonso Holanda Cavalcante e Maria Carolina Franca Cavalcante (Arruda, F. A.V.- Genealogia Sobralense, Vol V, Os Gomes Parente, Tomo V, pg 24).

⁷¹ Edilberto Aragão Xerez

Sn.1597. Carla Sanford Rangel Xerez, n. a 26/05/1978

Sn.1598. Alex Sanford Rangel Xerez, n. a 14/08/1980

Sn.1599. Tadeu Dias Xerez Filho, n. a 03/10/1981

Qn.538. Marjorye Sanford Moreira, n. a 30/07/1934 em Sobral, casou-se a 08/12/1961 com **Vilmar Moreira**, n. a 16/10/1926. Filho de Francisco Moreira Luzia de Aragão Moreira. Pais de:

Pn.1139. Márcia Sanford Moreira

Pn.1140. Denise Sanford Moreira

Pn.1141. Fco Eduardo S. Moreira

Pn.1142. Lorena Sanford Moreira

Pn.1143. Ticiana Sanford Moreira

Pn.1139. Márcia Sanford Moreira, n. a 22/11/1962, casou-se a 03/12/1986 com **João Pontes Dias**, n. a 03/01/1955, filho de Manuel Dias e Celina Pontes Dias.

Pn.1140. Denise Sanford Moreira, n. a 22/01/1964, casou-se a 06/07/1983 com **Ricardo Frota Paula**, n. a 14/05/1958, filho de Humberto Brasil de Paula e Maria do Carmo Frota de Paula. Pais de:

Sn.1600. Ricardo Frota de Paula Filho, n. a 18/12/1983

Sn.1601. Sabrina Moreira de Paula, n. a 08/03/1988

Pn.1141. Francisco Eduardo Sanford Moreira, n. a 21/09/1966,

Pn.1142. Lorena Sanford Moreira, n. a 27/08/1970

Pn.1143. Ticiana Sanford Moreira, n. a 17/12/1974

Qn.539. Diogo Parente Sanford, n. a 22/07/1937 em Sobral e fal. a 30/11/1985, casou-se a 15/06/1962 com **Fátima Cordeiro**, n. a 28/12/1953, filha de Holmes Cordeiro e Marina Cavalcante Cordeiro. Pais de:

Pn.1144. Eduardo de Almeida Sanford Neto, n. a 25/09/1969

Pn.1145. Diana Cordeiro Sanford, n. a 11/08/1971

Qn.540. Sônia Parente Sanford, n. a 29/03/1939 em Sobral, casou-se a 26/12/1965 com **José Hélio Gomes Barreira**, n. a 11/03/1938, filho de Eduardo

Ellery Barreira ⁷²e Maria Juracy Gomes Barreira Cit. Pg.).

* * *

Qn.541. Maria Amélia Sanford Guimarães, n. a 11/02/1941, casou-se a 27/09/1956 com **Afrânio Ximenes Guimarães**, n. a 25/09/1939, filho de Luís Guimarães e de Antônia Aury Ximenes Guimarães. Pais de:

Pn.1151. Verônica S. Guimarães

Pn.1152. Silvana S. Guimarães

Pn.1153. Mônica S. Guimarães

Pn.1154. Luiz E. S. Guimarães

Pn.1155. Marjorye S. Guimarães

Pn.1156. Afrânio X. G. Júnior

Pn.1151. Verônica Sanford Guimarães, n. a 17/11/1958, casou-se a 29/04/1982 com **Ricardo Caminha de Oliveira**, n. a 29/04/1958, filho de Francisco Bezerra de Oliveira e Margarida Caminha Oliveira. Pais de:

Sn.1041. Juliana Sanford Caminha Oliveira, n. a 01/03/1984.

Pn.1152. Silvana Sanford Guimarães, n. a 20/07/1960, casou-se a 09/01/1988 com **Wilson da Silva Vicentino**, n. a 28/11/1954, filho de João Vicentino e Cecília Joaquina Vicentino. Pais de:

Sn. 1602. Caio Sanford Guimarães Vicentino, n. a 21/10/1988

Pn.1153. Mônica Sanford Guimarães, n. a 15/02/1962, em casou-se a 02/12/1982, em....., com **Paschoal de Castro Alves Neto**, n. a 27/11/1959, filho de Ivan Moreira de Castro Alves e Margarida Lopes de Castro Alves. Pais de:

Sn. 1603. Paschoal de Castro Alves, n. a 05/06/1983, casou-se em 02/10/2010, com **Tayna Pereira Feitosa de Castro Alves**, n. a, filha de.....e de..... Pais de:

⁷² **Eduardo Ellery Barreira**, n. a 22.12.1903, em Fortaleza (CE), filho de Inácio Alves Barreira e de Maria Juracy Ferreira Gomes, n. a 20.11.1904, filha de

Júlio Ferreira Gomes e de Isabel Natércia Gomes (Apud Arruda, F.A.V.- Genealogia Sobralense, Vol III, Os Gomes Parente, Tomo II, pg 394, 1ª Edição).

7n.497. Paschoal de Castro Alves Filho, n. a 13/02/2013, em

Sn.1604. Giovana Sanford Guimarães de Castro Alves, n. a 22/10/1985, casou-se 07/05/2010 no Arizona-USA com Erick David Estes, n. a, filho de..... e de..... Pais de:

7n.498. Erik Davi Estes Júnior, n. a 06/10/2011, em Phoenix, Arizona (USA).

7n.499 . Maria Amélia Sanford Estes, n. a 18/03/2013, em Phoenix, Arizona (USA).

Pn.1154. Luiz Eduardo Sanford Guimarães, n. a 22/05/1963, casou-se a 07/09/1982 com **Eveline Carvalho Mercado**, n. a 14/08/1961, filha de Manuel Mercado Arispe e Maria Neomar Carvalho Mercado. Pais de:

Sn.1605. Alessandra Mercado Guimarães, n. a 11/02/1983

Sn. 1606. Carina Aury Mercado Guimarães, n. a 18/03/1984

Sn.1607. Tessica Mercado Guimarães, n. a 27/10/1988

Pn.1155. Marjorye Sanford Guimarães, n. a 03/06/1969, casou-se a 26/03/1988 com **Afrânio Ximenes Guimarães**. Pais de:

Pn.1156. Afrânio Ximenes Guimarães Júnior, n. a 08/01/1975



Tn.273. REGINA MENDES PARENTE, n. a 04/01/1909 e fal. a 28/01/1984, casou-se a 11/06/1940 com **EDSON SOUSA BRITO**, filho de Félix de Brito Paranaguá e de Eva Maria de Souza. Pais de:

Qn.542. Félix Parente Brito, n. a 16/04/1941 e faleceu em Rio Branco, Acre, a 23/12/1982, casou-se com **Aleuda Maria Furtado Brito**, filha de José Cavalcante Furtado e de Margarida Parente Furtado (Cit.pg).



Regina Parente Brito

Tn.274. ANTÔNIO ENÉAS MENDES PARENTE, n. a 08/10/1910 e falecido em 02/09/1974, casou-se a 14/07/1943 com **MARIA PALMIRA DIAS FROTA (n.c. Maria Palmira Frota Parente)**, filha de Agenor

Frota Vasconcelos e Francisca Dias Frota.

Pais de:

Qn.543. Maria do Socorro F. Parente

Qn.544. Cesalpina Maria F. Parente

Qn.545. M^a do R. de F. F. Parente

Qn.546. Rosa Maria Frota Parente

Qn.547. Francisco Diogo F. Parente

Qn.548. Maria de Jesus F. Parente

Qn.543. Maria do Socorro Frota Parente, n. a 28/07/1944 e fal. 06/12/1953 em Sobral.

Qn.544. Cesalpina Maria Frota Parente, n. a 26/08/1948 em Sobral, casou-se em Sobral a 19/03/1973 com **Antônio Narcélio de Oliveira Gomes**, n. a 13/07/1950,



Antônio Enéas Mendes Parente

vereador em Crateús (CE), filho de Francisco Gomes de Freitas e Linete de Oliveira Gomes. Pais de:

Pn.1157. Hulme Parente Gomes, n. a 23/07/1977

Qn.545. Maria do Rosário de Fátima Frota Parente, n. a 05/02/1953 em Sobral, casou-se a 10/07/1976 com **Cléber Roberto de Oliveira**, n. a 14/11/1948, filho de Nilo Cunha Roberto e Cleonice de Oliveira Roberto. Pais de:

Pn.1158. Daniel Parente Roberto n. a 04/03/1978

Pn.1159. Michel Parente Roberto n. a 15/04/1979

Pn.1160. Lorena Parente Roberto n. a 17/10/1984

* * *

Qn.546. Rosa Maria Frota Parente, n. 28/01/1956, casou-se a 29/10/1987 com **José Danilo Correia Mota**, n. a 30/09/1943, filho de Francisco Mota e Suzana Correia Mota.

* * *

Qn.547. Francisco Diogo Frota Parente, n. a 07/01/1951

* * *

Qn.548. Maria de Jesus Frota Parente, n. a 12/09/1959



Tn.275. RAIMUNDA MENDES PARENTE, n. a 23/11/1912 e fal. criança.



Othelino Nova Alves

Tn.276. ZENEIDA MENDES PARENTE, n. a 01/09/1915, casou-se a 30/07/1935 com **OTHELINO NOVA ALVES**, nasceu em São Luís, MA, filho de Jeferson de Mesquita Alves e de Enedina Nova Alves. Pais de:

Qn.549. Jeferson Diogo P. Alves

Qn.550. Francisco de Assis P. Alves

Qn.551. Mª da Conceição P. Alves

Qn.552. Raimundo Nonato P. Alves

Qn.549. Jeferson Diogo Parente Alves, n. a 14/02/1939 em Sobral e aí casou-se a 30/12/1970 com **Imeuda Ponte Alves**, n. a 09/02/1943, filha de Raimundo Nonato Ponte e Maria Mendonça Aguiar Ponte. Pais de:

Pn.1161. Marjorye Ponte Alves, n. a 15/12/1971

Pn.1162. Marna Ponte Alves, n. a 22/10/1973.

Pn.1163. Jeferson Diogo Parente Alves Filho, n. a 30/06/1981.

Pn.1162. Marna Ponte Alves, n. a 22/10/1973, casou-se a 30/04/1994 com **José Rodrigues da Silva Alves**, n. a 08/06/1973, filho de José Milton Anastácio Alves e de Maria das Graças Silva Alves.

* * *

Qn.550. Francisco de Assis Parente Alves (Fã), n. a 16/01/1943 em Sobral, funcionário da Santa Casa de Misericórdia de Sobral, casou-se em Sobral a 13/10/1961 com **Glória Maria Mendes Castro**, filha de José Oliveira Castro e Hermínia Mendes Castro. Pais de:



Majory e esposo

Pn.1164. Othelino José de Castro Alves, n. a 14/07/1962 em Sobral, médico, exerce suas atividades profissionais na Santa Casa de Misericórdia de Sobral.

Pn.1165. Francisco de Assis Parente Alves Júnior, n. a 03/06/1963 em Sobral

Pn.1166. José Osmar de Castro Alves, n. a 23/11/1965 em Sobral

Pn.1167. Carlos Augusto de Castro Alves, n. a 23/11/1966 em Sobral

Pn.1168. Alexandre de Castro Alves, n. a 05/03/1969 em Sobral

Pn.1169. Marcos Aurélio de Castro Alves, n. a 22/12/1970 em Sobral

Pn.1170. José de Castro Alves, n. a 25/08/1975 e faleceu em Sobral

* * *

Qn.551. Maria da Conceição Parente Alves, n. a 19/10/1948 em Sobral.

* * *

Qn.552. Raimundo Nonato Parente Alves, n. a 22/12/1949 em Sobral, bacharel em direito, formado Faculdade de Direito de São Luís, onde exerce também com muito brilhantismo a mesma profissão de seu pai a de Jornalismo. Foi Advogado de grandes causas no Estado de Maranhão. Foi Secretário do Meio Ambiente do Estado do Maranhão. Casou-se com. Pais de:

Pn.1171. Raimundo Nonato Parente Alves Filho, natural de São Luís- MA. Foi Secretário do Meio Ambiente do Estado do Maranhão. Candidato a deputado estadual, ficando em uma das suplências.

Tn.277. MARIA DA CONCEIÇÃO PARENTE MACEDO, n. a 01/06/1930 e faleceu a 30/09/2001 em Sobral; casou-se em Sobral a

22/07/1948 com **JOÃO RODRIGUES LOPES MACÊDO**, n. a 15/10/1922 e faleceu em 05/08/1999 em Sobral, filho de Francisco Lopes Macêdo e Maria Rodrigues Macêdo. Pais de:

Qn.553. Fco Ricardo P. Macêdo

Qn.554. M^a Soraya Parente Macêdo

Qn.555. Arnaldo Parente Macêdo



Maria da Conceição P. Macedo

Pn.1174. Roberta Cavalcante Macedo Silva, n. a 04/08/1978 em Sobral, comerciante, casou-se a 13/09/2001 em Sobral com **Francisco Flávio Vasconcelos Silva**, n. a. 23/11/1974 em Bela Cruz (CE), filho de Luís Gonzaga Silva e de Raimunda Zilma Vasconcelos Silva. Pais de:

Sn.1048. Isabella Cavalcante Macedo Silva, n. a 03/09/2008 em Sobral.

Qn.553. Francisco Ricardo Parente Macêdo, n. a 01/12/1953 em Sobral, formado em Letras. Casou-se duas vezes. A 1ª, em Sobral a 06/07/1975 com **Maria Cavalcante Aragão**, n. a 03/07/1951, filha de José Cavalcante de Aragão e Adalgisa Gomes Aragão. A 2ª, com Girlene Oliveira Lourenço, n. a 05/03/1969, filha de Luís Kleber Lourenço e de Maria Zenir Oliveira Lourenço. Pais de:

Pn.1175. Renata Cavalcante Macedo n. a 14/01/1981 em Sobral, casou-se em Sobral a 19/10/2010 com **Luís Ferreira da Silva Filho**, n. a 28/08/1983 em Fortaleza, filho de Luís Ferreira da Silva e de Rosemeire Sales. Pais de :

Do 1º Matrimônio:

Pn.1174. Roberta C. Macedo

Pn.1175. Renata Cavalcante Macedo

Pn.1176. Rogério C. Macedo

Pn.1177. Rivênia Cavalcante Macedo

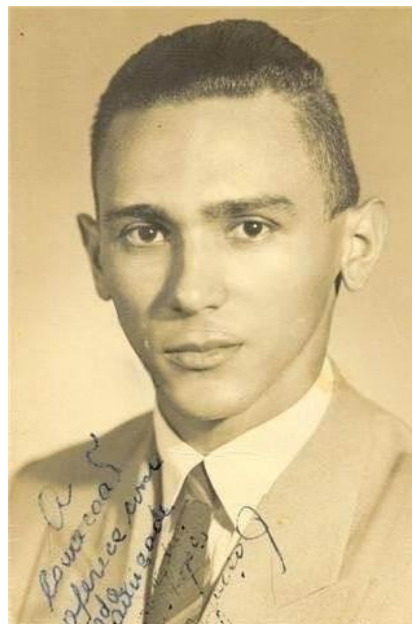

Do 2º Matrimônio:

Pn.1178. Yasmin Oliveira Macedo

Pn.1179. Pedro Henrique O. Macedo

João Rodrigues L. Macêdo
- Lopinho-

Sn.1049. Maria Renara Macedo Ferreira,
n. em 2010, em Sobral

Pn.1176. Rogério Cavalcante Macedo, n. a
11/01/1982 em Sobral, comerciante,
casou-se duas vezes. A 1ª, com **Leia**
Damasceno, da qual se separou. A 2ª, a
12/10/2009 com **Nayara das Chagas**
Fonteneles n. a 07/03/1989 em Camocim
(CE), filha de Francisco Veras Fonteneles
Neto e de Maria José Das Chagas. Pais de:

Sn.1608. Júlia Damasceno Cavalcante, n.
em 2003 em Sobral

Pn.1177. Rivênia Cavalcante Macedo
Sabino, n. a 17/02/1983, em Sobral, casou-
se em sobral a 08/05/2004 com **Carlos**
Sabino, n. a 16/03/1975, filho de Francisco
Lucio de Oliveira e de Maria Sabino de
Oliveira. Pais de:

Sn. 1609. Raquel Cavalcante Macedo
Sabino, n. a 28/12/2005 em Sobral

Pn.1178. Yasmin Oliveira Macedo n. a
10/06/2004 em Sobral

Pn.1179. Pedro Henrique Oliveira Macedo
n. a 08/05/2006 em Sobral

Qn.554. Maria Soraya Parente Macêdo n.
a 23/10/1958 em Sobral, agente
administrativa. Mãe de:

Sn.1052. Rebeca Parente Macedo n. a
05/03/2005 em Sobral

Qn.455. Arnaldo Parente Macêdo, n. a
18/06/1964 em Sobral, casou-se a
13/04/1984 com **Ana Heloísa de Almeida,**
n. a 08/02/1960, filha de Antônio Bispo de
Almeida e Maria do Carmo Almeida. Pais
de:

Pn.1177. João R. Lopes Macêdo Neto

Pn.1178. Rommel de A. Macêdo

Pn.1177. João Rodrigues Lopes Macêdo
Neto, n. a 22/10/1984 em Sobral, casou-se
a 20/03/2010 com **Erislan Moreira Rocha**
Macedo, n. a 11/09/1982 em Sobral, filha
de José Romualdo Rocha e de Maria Eulene
Moreira Rocha.

Pn.1178. Rommel Almeida Macedo n. a
21/11/1989 em Sobral



Bn.117. OLINDINA PARENTE XEREZ, casou-
se a 01/11/1890 com o **DR. JOSÉ DE XEREZ,**
bacharel, filho de Francisco Antônio

Linhares de Xerez e Teodolina Francisca Duarte. Pais de:

- Tn.278. Diogo Parente Xerez**
- Tn.279. Plínio Parente Xerez**
- Tn.280. Hilda Parente Xerez**
- Tn.281. Maria de Lourdes P. Xerez**
- Tn.282. Olindina Xerez**
- Tn.283. José de Xerez**

Tn.278. DIOGO PARENTE XEREZ, nasceu em Sobral, Bacharel em Ciências Jurídicas e Sociais pela faculdade do Rio de Janeiro. Advogado de alta projeção no Rio de Janeiro, onde casou-se com **MOEMA XEREZ**. Pais de:

- Qn.556. José Vitoriano**, falecido
- Qn.557. Vitoriano José**, falecido



Tn.279. PLÍNIO PARENTE XEREZ casou-se duas vezes. A 1ª, com **LINDÓ XEREZ**, natural de Independência-CE. A 2ª, com **ARETUSA MENDES**, filha de José Tupani Mendes e Joana Perez Lima. Pais de:

- Qn.558. José Alcir Xerez**
- Qn.559. Eduardo de Xerez**
- Qn.560. Maria de Lourdes**
- Qn.561. Iara Xerez**
- Qn.562. Helena Xerez**

⁷³ **Manoel Francisco das Chagas (Manduca)**, n. a 11.01.1887, filho de Francisco Josias da Silveira e de Maria dos Anjos Frota (filha de João Pedro de Vasconcelos e de Maria Lourença da Frota), casou-se com Maria Julita Frota das Chagas, n. a 01.1.2.1885,



Tn.280. HILDA XEREZ DE CASTRO, n. a 11/04/1894, em Sobral, e fal. a 30/08/1965. Funcionária Pública dos Correios e Telégrafos, casou-se com **ANTÔNIO FERREIRA DE CASTRO**, n. a 08/05/1900, em Fortaleza, e falecido em 11/06/1948, exerceu em Sobral a função de Subcomandante da Polícia Militar. Filho de Ernesto de Castro e Silva e de sua primeira esposa, Rosa Amélia de Castro e Silva. Pais de:

- Qn.563. Olindina Xerez de Castro**
- Qn.564. Ernesto César X. de Castro**
- Qn.565. Gerardo Xerez de Castro**
- Qn.566. Mª do Rosário X. de Castro**
- Qn.567. Mª Zélia Castro F. Gomes**
- Qn.568. Maria José Xerez de Castro**
- Qn.569. Nilza Mª de C. Cavalcante**
- Qn.570. Otávio Xerez de Castro**

Qn.563. Olindina Xerez de Castro, n. a 17/10/1918, e de sua união com **Teodoro Zízimo**, não teve filhos.

* * *

Qn.564. Ernesto César Xerez de Castro, n. a 20/04/1920, casou-se com **Aldenora das Chagas Castro**, n. a 14/03/1922, filha de Manoel Francisco das Chagas (Manduca)⁷³ e Maria Zulita Frota das Chagas. Pais de:

fal. em fevereiro de 1972, filha de José Crisóstomo da Frota e de Maria do Carmo Soares (filha de Manuel Policarpo Soares e de Francisca Maria de Carvalho) (Apud Gentil, José da Frota – Os Frotas, pg 211).

Pn.1179. Fco Antônio das C. Castro

* * *

Pn.1180.Mª do Socorro das C. Castro

Qn.565. Gerardo Xerez de Castro falecido

Pn.1181.Tadeu das Chagas Castro

* * *

Pn.1182. Ernesto César X. de Castro

Pn.1183.Mª Hilda das C. Castro.

Pn.1184.Zulita das Chagas Castro

Qn.566. Maria do Rosário Xerez de Castro

* * *

Pn.1179. Francisco Antônio das Chagas Castro casou-se com **Maria das Graças Castro**. Pais de:

Qn.567. Maria Zélia Castro Ferreira Gomes, n. a 10/02/1928, casou-se com **José Lauriano Ferreira Gomes Filho**, filho de José Lauriano Ferreira Gomes e Francisca. Pais de:

Sn.1609. Ernesto Castro

Sn. 1600. Germano Castro

Sn. 1601. Fábio Castro

Sn. 1602. Henrique Castro

Sn. 1603. Francisco Antônio Castro

Sn. 1604. Maria Luíza Castro

Pn.1185. José Wellington de Castro Ferreira Gomes

Pn.1186. Regina Celie de Castro Ferreira Gomes

Pn.1180. Maria do Socorro. Solteira

Pn.1181. Tadeu das Chagas Castro casou-se com **Teresa Maria Castro**. Pais de:

Pn.1185. José Wellington de Castro Ferreira Gomes casou-se com **Maria Zélia Franklin Ferreira Gomes**. Pais de:

Sn. 1605. Manoela Castro

Sn. 1606. Daniela Castro

Sn. 1610. Hilda Franklin Ferreira Gomes

Sn.1611. Wellington Franklin Ferreira Gomes

Pn.1182. Ernesto César Xerez de Castro casou-se com **Laura Castro**. Pais de:

Sn.1612. Lilse Franklin Ferreira Gomes

Sn. 1607. Geórgia Castro

Sn. 1608. Wellington Castro

Pn.1186. Regina Célie Ferreira Gomes Garcia casou-se com **Wilgens Garcia**. Pais de:

Pn.1183. Maria Hilda das Chagas Castro

Sn. 1613. Delisa Gomes Garcia

Pn.1184. Zulita das Chagas Castro casou-se com **João**. Pais de:

Sn. 1614. Ticiania Gomes Garcia

Sn. 1615. Clarissa Gomes Garcia

Sn. 1609. André Castro

* * *

Qn.568. Maria José Xerez de Castro (Zezé), n. a 26/02/1932. Professora Estadual. Inupta.

* * *

Qn.569. Nilza Maria de Castro Cavalcante, n. a 24/05/1934, casou-se com **Benedito Carvalho Cavalcante**, filho de Antônio Cavalcante e Maria Lúcia Cavalcante. Pais de:

Pn.1187. Maria Suely de Castro Cavalcante, Inupta.

Pn.1188. Ana Maria Castro e Silva casou-se com **Fernando Maria Costa e Silva**. Pais de:

Sn. 1616. Eduardo Costa e Silva

Pn.1189. Carmen Sílvia de Castro Cavalcante. Inupta.

Pn.1190. Benedito Carvalho Cavalcante Filho, solteiro.

* * *

Qn.570. Otávio Xerez de Castro, n. a 15/12/1935, casou-se com **Isadora Bittencourt de Castro**, no Rio de Janeiro. Pais de:

Pn.1191. Mônica Bittencourt de Castro



Tn.281. MARIA DE LOURDES PARENTE XEREZ, n. a 15/04/1895 e falecida em 30/08/1983, com 88 anos de idade, em

Sobral, casou-se a 14/02/1917 com **FRANCISCO DE ALMEIDA MONTE (CHICO MONTE)**, n. a 03/10/1895, filho do jurista João Júlio de Almeida Monte e de Raimunda Olga da Rocha Monte. Cresceu na cidade onde nasceu que era a mais importante da zona Norte do Estado, e também cidade de grandes movimentos políticos através das famílias: Paula Pessoa, de Albuquerque, Gomes Parente, Monte, Frota, Andrade e Sabóia, meio onde imperava fortemente as disputas políticas. Chico Monte, iniciou na vida como chefe de turma nas construções dos açudes Patos, Santo Antônio Aracatiaçu e Forquilha, dois importantes distritos da cidade de Sobral. Seu primeiro cargo eletivo foi como Vereador da Câmara Municipal de Sobral, pelo Partido Republicano Conservador aos 21 anos, época em que já havia contraído núpcias com Dona Maria de Xerez Monte, e já era pai de uma única filha Raimunda Olga. Foi mais tarde Deputado Estadual do Ceará Constituinte pela Liga Eleitoral



Francisco de Almeida Monte
(Chico Monte)

Católica em 1935. No ano de 1946, elegeu-se Deputado Federal, quando fez parte da Nova Constituinte. Em 1950 Chico Monte elegeu-se juntamente com o seu genro Parsifal, para a Câmara Alta do País. Esteve ele como Deputado Federal, eleito pela Legenda do Partido Trabalhista Brasileiro até 1961, quando faleceu em Brasília de um enfarto do miocárdio. O enterro se deu em Sobral vindo o corpo da Capital em um avião oferecido pelo então Presidente da República, Dr. Jânio Quadros. Era Governador do Ceará seu genro Dr. Parsifal Barroso. Chico Monte era protótipo do chefe político, utilizava seu prestígio para beneficiar as diversas comunidades da zona Norte, e ajudar nas necessidades dos

amigos. Gozava de maior admiração e respeito em todo Estado do Ceará, de cuja política foi figura marcante. Sua constante preocupação com a problemática da pecuária e economia de sua região, fez com que execer-se suas atividades parlamentares como membro titular da Comissão do Polígono das Secas, o que lhe deu oportunidade de projeção nacional, amigo que era do Presidente Getúlio Vargas, conseguiu para sua terra as instalações do Serviço da Previdência Social como: Instituto de Aposentadoria e Pensão dos Transportes e Cargas (IAPETEC), Instituto de Aposentadoria e Pensão dos Comerciantes (IAPC), Serviço de Assistência Médica Domiciliar de Urgência (SANDU) e Serviço de Alimentação Previdência Social (SAPS). Teve muita influência junto a seu genro Parsifal Barroso em 1959, então Governador do Estado para a fundação do Colégio Estadual Dom José Tupinambá da Frota, que presta grande serviço no setor educacional na Zona Norte do Estado. Com seu falecimento desapareceu na Zona Norte o título de Coronel, como o daquela figura do político a serviço da melhoria dos seus coestadanos. Do seu consórcio com Dona Maria Monte teve uma filha.



José Parsifal Barroso

Qn.471. Raimunda Olga Monte Barroso, n. a 09/11/1917. Fez seus primeiros estudos na Escola Particular de Carminda Sabóia e no Colégio Assunção, de Sobral. O Ginásial o fez em Fortaleza, frequentando o Colégio da Imaculada Conceição, onde se diplomou como Professora primária, em 8 de dezembro de 1936. Tem os diplomas de Sócia da Academia Brasileira de Oratória, do Rio de Janeiro, Reeducação da Voz e da Fala,



Olga Monte Barroso

do Serviço de Extensão Universitária - Paróquia do Cristo Redentor, Rio (20/03/1967), Curso de Ciência Religiosa, da Universidade Católica de Brasília (21/11/1980). Colabora nos jornais Correio da Semana, de Sobral. Presidente da Legião Brasileira de Assistência, Ceará, de 1959 a 1963; Presidente do Serviço Social do Governo do Estado, idem. Tem o Curso de Interpretação Literária e Estilística de **Os Lusíadas**, de 1964 a 1966. Pertence à Academia Cearense de Imprensa, e ocupa a Cadeira nº 19 da Ala Feminina da Casa de Juvenal Galeno. Fundou com outras senhoras do mundo intelectual cearense a Sociedade dos Amigos do Livro (1960), em Fortaleza. Detém a Medalha da Ordem de Leopoldina, 1967; Medalha do Centenário

de Clóvis Beviláqua (1959); Medalha do Mérito da Legião Brasileira de Assistência, 1972. Publicou: **Mulheres do Brasil**, 1971; **Quinteto em Ritmo de Crônica**, 1975, em cooperação com algumas companheiras da Ala Feminina da Casa de Juvenal Galeno; **O Livro da Ajebiana**, 1979, cooperação com outras associadas da Associação de Jornalistas e Escritores do Brasil, casou-se a 04/10/1937 com o Professor **José Parsifal Barroso**, n. a 05/06/1913, filho de Hermínio Barroso e de Emília Cunha Barroso. Foi uma das grandes culturas do Ceará, com brilhante atuação nas letras e vitoriosa carreira política. Deputado Estadual em duas legislaturas. Deputado Federal em três. Ministro do Trabalho, Indústria e Comércio, Governador do Estado no quadriênio de março de 1959 a março de 1963. Ministro do Tribunal de Contas do Distrito Federal, de 1977 a julho de 1983, ano em que se aposentou e Senador da República. Bacharel pela Faculdade de Direito do Ceará, turma de 1953, tendo feito os primeiros estudos com a professora particular Beatriz Ibiapina e no Colégio Cearense, e o curso ginasial no Liceu do Ceará. Professor Secundário. Professor Auxiliar da Universidade Federal do Ceará. Professor de História das Doutrinas Políticas na Escola de Administração do Ceará. Bacharel em Ciências Jurídicas e Sociais. Professor do Centro Universitário de Brasília e do Seminário Arquiepiscopal de Fortaleza, ensinando Filosofia. Professor do Ensino Secundário de diversos estabelecimentos:

Liceu do Ceará, Colégio Castelo Branco, Instituto São Luís, Colégio Juvenal da Conceição, etc. De intensa vida cultural, sempre mestre dos Assuntos que estuda e sobre os quais escreve, tem publicado: As Teorias de Geber, 1930; Pedro, o nosso irmão, 1950; O Cearense, 1969; Um Francês; O Cearense, 1971; Uma História Política do Ceará, 1985; Vivências Políticas, inédito, 1987. Mereceu as seguintes condecorações e distinções: “Ordem de Leopoldina”, “Medalha da Abolição”, “Medalha Justiniano de Serpa”, “Comendador da Ordem de São Gregório Magno”, “Grande Oficial da Ordem do Mérito Naval”, “Medalha do Mérito de Santos Dumont”, “Grande Oficial da Ordem de Leopoldo - Bélgica”, “Grande Oficial da Ordem do Mérito Naval - Espanha”, “Comendador da Ordem do Mérito Paraguaio”, “Grande Oficial do Mérito Parlamentar e do Mérito do Trabalho”. Do seu consórcio nasceram os filhos:

Pn.1192.Vera Maria Barroso

Pn.1193.Francisco Régis M. Barroso

Pn.1194.Roberto Parsifal M. Barroso

Pn.1195.Ciglinda Maria M. Barroso

Pn.1196 Olga Emília Barroso

Pn.1192. Vera Maria Barroso Studart, n. a 18/02/1939, casou-se com **Francisco José Ferreira Gomes Studart**. Pais de:

Sn. 1617. Ticiania Barroso Studart

Sn. 1618. Cristiana Barroso Studart

Pn.1193. Francisco Régis Monte Barroso, advogado, ex-deputado federal, ex-diretor do BANDECE, diretor da Pepsi-Cola e empresário Agropecuarista, casou-se **Myra Eliane Vidal Queiroz**, n. a 07/11/1947, em Fortaleza e falecida em Fortaleza no dia 7 de outubro de 2006, aos 58 anos de idade, filha do grande empresário cearense, o chanceler Edson Queiroz e de Yolanda Vidal Queiroz. Pais de:

Sn. 1619. Igor Queiroz Barroso, n. a 19/01/1972, divorciado de **Renata Braga**. Posteriormente casou-se com **Aline Félix**. Pais de:

Do 1º Matrimônio:

12n.18. Lucas

12n.19. Marina

12n.20. Natália

Do 2º Matrimônio:

12n.21. Victor

Pn.1194. Roberto Parsifal Monte Barroso, Advogado, casou-se com **Lígia Renaud Barroso**. Pais de:

Sn.1620. Guida Renaud Barroso

Sn. 1621. Carlos Parsifal R. Barroso

Sn. 1622. Paulo Renaud Barroso

Pn.1195. Ciglinda Maria Barroso Gondim casou-se com **Vicente Navarro Gondim**. Pais de:

Sn. 1623. Leonardo Barroso Gondim

Sn. 1624. Marcelo Barroso Gondim

Pn.1196. Olga Emília Barroso casou-se com **José Augusto Vasconcelos**. Pais de:

Sn.1625. Rodrigo Barroso Vasconcelos

Sn. 1626. Roberto Barroso Vasconcelos



Tn.282. OLINDINA DE XEREZ ALBUQUERQUE (Olinda), n. a 31/05/1896, em Sobral(CE) e fal. a 12/10/1982 em Fortaleza, casou-se a 31/01/1914 com **MONTANO ALBUQUERQUE**, n. a 24/01/1892 em Camocim e fal. a 01/11/1936, em Sobral(CE), filho de Bruno Ferreira de Albuquerque e Amália Lopes de Albuquerque. Pais de:

Qn.572. Nilza de Xerez Albuquerque

Qn.573. José E. Xerez Albuquerque

Qn.574. Eliete Xerez A. Carvalho

Qn.575. Fco Mauro X. Albuquerque

Qn.576. Amauri Xerez Albuquerque

Qn.577. José Aurélio Xerez

Qn.578. Maria Xerez Albuquerque

Qn.572. Nilza de X. Albuquerque.

Qn.572. Nilza de Xerez Albuquerque

* * *

Qn.573. José Edmilson de Xerez Albuquerque, n. a 12/09/1916 casou-se com **Elita Mota de Xerez Albuquerque**, n. a 24/12/1920, no Rio de Janeiro. Pais de:

Pn.1197. Sandra Mota Albuquerque Salgado, n. a 03/09/1950, casou-se com **Humberto Salgado Filho**, n. a 21/10/1941

* * *

Qn.574 Eliete Xerez Albuquerque Carvalho

* * *

Qn.575. Francisco de Xerez Albuquerque (Mauro), n. a 30/01/1926, em Sobral, e falecido em 09/04/1990, em Fortaleza, casou-se com **Maria do Carmo Guedes Albuquerque**. Pais de:

Pn.1198. Sérgio G. Albuquerque

Pn.1199. Mauro G. Albuquerque

Pn.1198. Sérgio Guedes Albuquerque, n. a 04/07/1929, casou-se com **Amélia Braga Albuquerque**, n. a 01/10/1956. Pais de:

Sn. 1627. Priscila Braga de Albuquerque, n. a 13/10/1978

Sn.1078. Ênio Braga de Albuquerque, n. a 19/04/1980

Sn.1079. Patrícia Braga de Albuquerque, n. a 08/05/1981

Pn.1199. Mauro Guedes Albuquerque, n. a. 12/12/1955

* * *

Qn.576 Amaury de Xerez Albuquerque, n. a 04/07/1929, casou-se a 08/12/1951 com **Maria Mirtes Sales Albuquerque**, n. a 23/07/1933, filha de Luís Sales e Giselda Bayma Sales. Pais de:

Pn.1200. Yrwana Sales Albuquerque

Pn.1201. Montany S. Albuquerque

Pn.1202. Kerty Sales Albuquerque

Pn.1203. Myrle Sales Albuquerque

Pn.1204. Yotzer Sales Albuquerque

Pn.1200. Yrwana Maria Albuquerque Guerra, n. a

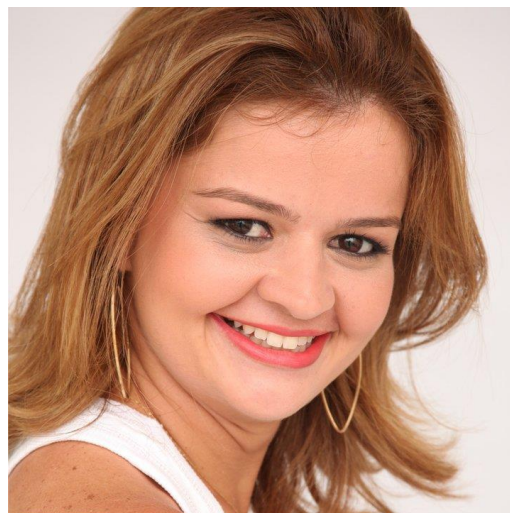

Yrwana Guerra

23/11/1952, Enfermeira, casou-se com **Waltou Bezerra Guerra**, n. a 01/11/1949, Fazendeiro. Pais de:

Sn. 1628 . Yrmana Albuquerque Guerra, n. a 05/11/1980

Pn.1201. Montany Sales Albuquerque, n. a 18/10/1953, casou-se com **Maria Teresa Menezes Albuquerque**, n. a 05/03/1954, Fisioterapeuta. Pais de:

Sn. 1629.Felipe M. Albuquerque, n. a 01/08/1979

Sn.1630.Rafael M. Albuquerque, n. a 27/05/1981

Sn.1631.Gabriel M. Albuquerque, n. a 28/10/1985

Sn.1634.Samuel M. Albuquerque, n. a 31/07/1987

Sn. 1635.Dari Menezes Albuquerque, n. a 15/09/1990

Pn.1202. Kerty Maria Albuquerque Belém, n. a 15/09/1954, engenheiro civil, Eletricista, casou-se com **Aldo Belém Júnior**, n. a 09/04/1954. Pais de:

Sn.1636.Aldo Luís A. Belém, n. a 04/01/1978

Sn.1637.Gayana A. Belém, n. a 16/04/1979

Sn.1638.Igor Albuquerque Belém, n. a 31/03/1982

Pn.1203. Myrle Albuquerque Guimarães, n. a 22/06/1969, Economista, casou-se com **Eduardo Fonseca Guimarães**, n. a

13/05/1951, Engenheiro Agrônomo. Pais de:

Sn.1639.Carlos Eduardo Albuquerque Guimarães n. a 13/11/1983

Sn.1640.Luís Fernando Albuquerque Guimarães n. a 22/12/1985

Sn.1641.Pedro Henrique Albuquerque Guimarães n. a 22/07/1993

Pn.1204. Yotzer Sales Albuquerque, n. a 26/11/1978, Advogado, solteiro.

* * *

Qn.575. José Aurélio de Xerez, n. a 26/07/1931, casou-se com **Carmelita Brunet Martins Albuquerque**, n. a 12/03/1939, no Ipu. Pais de:

Pn.1205. Alamy de Albuquerque Mendoza, n. a 06/01/1958, casou-se com **Tomaz Gerard Mendoza**, n. a 04/12/1957.

Pn.1206. Rosany de Albuquerque Matos, n. a 13/05/1960, casou-se com **Vicente de Paula Cavalcante Matos Filho**

* * *

Qn.576. Eliete de Xerez Albuquerque Carvalho, n. a 12/10/1920, em Sobral, casou-se com **João de Melo Carvalho**, n. a 18/08/1913, em Ipú (CE), falecido em 17/04/1984. Pais de:

Pn.1207. Ana Albuquerque Carvalho

Pn.1208. Lêda A. Carvalho

Pn.1209. Fernando A. Carvalho

Pn.1210. Tânia A. Carvalho

Pn.1211. Sílvia A. Carvalho

Pn.1212. Neide A. Carvalho

Pn.1210. Tânia Albuquerque Carvalho, n. a 29/05/1949, casou-se com **Marcelo**.

Pn.1207. Ana Albuquerque Carvalho, n. a 09/08/1935, casou-se com **Arion Domingues**. Pais de:

Pn.1211. Sílvia Albuquerque Carvalho

Sn. 1642 .Arion Domingues Júnior. n. a 03/11/1988

Pn.1212. Neide Albuquerque Carvalho, n. a 19/07/1950, casou-se com **Célio Lopes Abreu**. Pais de:

Sn. 1647 .Marcio Carvalho Abreu, n. a 23/01/1975

Pn.1208. Lêda Albuquerque Carvalho, n. a 11/04/1937, casou-se com **José Laércio Falcão**, Pais de:

* * *

Sn. 1643. Eduardo Carvalho Falcão, n. a 13/04/1983

Qn.577. Maria de Xerez Albuquerque (Arimá), n. a 25/01/1936 , em General Sampaio (Ce), e falecida em 24/02/1975 em Capinas, SP, que foi religiosa missionária em São José dos Campos, SP.

Sn. 1644. Daniel Carvalho Falcão, n. a 04/08/1985

Sn. 1645. André Carvalho Falcão, n. a 20/12/1988



Pn.1209. Fernando Albuquerque Carvalho, n. a 10/07/1948, casou-se com **Antônia Ferreira Santos**. Pais de:

Tn.283. JOSÉ DE XEREZ FILHO, casou-se com sua prima **FRANCISCA RIBEIRO XEREZ**, filha de Antônio Fideralino Ribeiro da Silva ⁷⁴e de Julieta Xerez Ribeiro. Pais de:

Sn.1646 .Rodrigo Santos Albuquerque Carvalho, n. a 26/05/1990

Qn.578. Maria Zenaide R. Xerez

Qn.579. Luíza Ribeiro Xerez

⁷⁴ **Antônio Fideralino Ribeiro da Silva** (Tn.566), filho de Fideralino Ribeiro da Silva (Bn221) e de Rufina Honorato da Silva. Neto Paterno do Major Félix Ribeiro da Silva (3º do nome) e de Francisca Madeira de Vasconcelos (N. 52). Neto materno de Vicente Gomes Parente e de Maria Bernardina da

Silva, casou-se a 21.05.1892 com Julieta Xerez Ribeiro, filha de Francisco Antônio Linhares de Xerez e Teodolína Francisca Duarte (Arruda, F. A.V.- Genealogia Sobralense, Vol II, Os Gomes Parente, Tomo VI, pg 1487).

Qn.578. Francisca Amilcar R.Xerez

Qn.578. Maria Zenaide Xerez Frota, falecida, casou-se a 14/01/1954, em Sobral, com **Gerardo Rodrigues Frota**, filho de José Rodrigues Monte Frota e de Francisca das Chagas Souza Frota. Pais de:

Pn.1213. Paulo Xerez Frota

Pn.1214. Gerson Xerez Frota

Pn.1215. Francisco Xerez Frota

Qn.579. Luzia Ribeiro Xerez, fal. inupta.

* * *

Qn.580. Francisco Amilcar Ribeiro Xerez, n. a 25/06/1932 e falecido em 02/09/1992, casou-se com **Eulália Maria Ferreira Xerez**, n. a 20/05/1942. Pais de:

Pn.1216. Luiz Cláudio Ferreira Xerez, n. a 21/01/1960

Pn.1217. Jorge Luiz Ferreira Xerez, n. a 25/11/1961

Pn.1218. Antônio Luiz Ferreira Xerez, n. a 05/01/1965

CAPÍTULO 35 – F.6

N. 35. VICENTE GOMES PARENTE - “O CAPADOR” nasceu em Sobral, agropecuarista de renome em Sobral, onde foi líder político. Tinha uma Alcinha de “ O Capador” por ter sido atribuído a ser uma mutilação desta natureza a um adversário político. Deixou uma grande descendência na Ribeira do Acaraú, casou-se com **MARIA BERNARDINA DA PONTE**, filha do Cap. Vicente Ferreira da Ponte ⁷⁵e Ana Florência Ribeiro da Silva. Pais de:

Bn.119. Joaquim Vicente G. Parente

Bn.120. Firmino Gomes Parente

Bn.121. Francisco Gomes Parente

Bn.122. Maria Gomes Parente

Bn.123. Hermelina Gomes Parente

Bn.124. Florência Gomes Parente

Bn.125. Hermínia Gomes Parente

Bn.126. Petronília Gomes Parente

testemunhas José de Araújo Costa e de Manoel Carneiro Rios. Deste casal nasceu apenas um filho que foi o Capitão Francisco Ferreira da Ponte (neto), casado com Maria do Carmo de Jesus, filha de Manoel Ferreira Fonteles Junior e de Ana Maria de Jesus, a 31 de julho de 1780, na Fazenda Tucunduba. O Cel. Vicente Ferreira da Ponte, casou-se em segundas núpcias, a 31 de julho de 1797, com Maria Gertrudes de Mendonça, tendo sua primeira mulher falecida a 1º de março de 1797. O Cel. Vicente Ferreira da Ponte, faleceu a 12 de junho de 1823, sendo sepultado na Capela de Santana (Apud Araújo, Sadoc, Cronologia Sobralense, Vol I, pg 208).

⁷⁵ **Cap. Vicente Ferreira da Ponte**, filho de Francisco Ferreira da Ponte e de Madalena de Sá (uma das sete (7) irmãs), casou-se duas vezes. A 1ª, a 07.07.1760, com Ana Maria de Sousa, filha de Tomás da Silva Porto e de Nicácia Alves Pereira. Ele, neto paterno de Gonçalo Ferreira da Ponte e de sua primeira mulher Maria de Barros Coutinho e neto materno de Manoel Vaz Carrasco e de Madalena de Sá. Ela, neta paterna de Mateus da Silva e de Francisca de Sousa e neta materna de Matias Pereira de Carvalho e de Micaela da Silva. A cerimônia religiosa foi realizada na Matriz da Caiçara, às 5 horas da tarde, perante as

Bn.119. JOAQUIM VICENTE GOMES PARENTE, casou-se com seu parenta **INÁCIA GOMES PARENTE LINHARES**, filha de Inácio Gomes Parente (Neto)⁷⁶ e de Antônia Purcina Linhares (Porcina) (filha do Ten. Cel. Joaquim José Alves Linhares e de Maria Purificação de Vasconcelos Linhares) Pais de:

Tn.284. Raimunda Linhares G. Parente

Tn.285. Adriana Linhares Gomes Parente

Tn.286. Domitília Linhares G. Parente

Tn.287. Maria José L. Gomes Parente



Bn.120. FIRMINO GOMES PARENTE, casou-se a 05/09/1898, com **MARIA CAROLINA PARENTE (MAROCA)**, filha de Joaquim Gomes Parente e Maria Bernardina do Monte (Cit. pág. 171).



Bn.121. FRANCISCO HERMETO GOMES PARENTE, casou-se com **MARIA LUZIA CAMINHA MUNIZ**. Pais de:

Tn.288. Lourival Muniz Parente

Tn.289. Homero Muniz Parente

⁷⁶ *Inácio Gomes Parente (Neto)*, casou-se com sua prima *Antônia Purcina Linhares*, n. a 02.08.1821, em Sobral, e falecida em 1904. Filha do

Tn.290. Mozart Muniz Parente

Tn.291. José Alberico M. Parente

Tn.292. Maria Jose Muniz Parente

Tn.288. LOURIVAL MUNIZ PARENTE



Tn.289. HOMERO MUNIZ PARENTE. Pais de:

Qn.581. Maria Eunice Franco Parente,

Qn.582. Maria Homero Parente Calenzo, casou-se com **Edonal Botelho Calenzo**.



Tn.290. MOZART MUNIZ PARENTE



Tn.291. JOSÉ ALBERICO MUNIZ PARENTE



Tn.292. MARIA JOSE MUNIZ PARENTE



Bn.122. MARIA GOMES PARENTE, casou-se com **CESÁRIO MACHADO PORTELA**, filho de Reinaldo Machado Portela. Pais de:

Tn.293. Vicente Parente Portela

Tn.294. Maria Parente Portela

Tn.295. Leonília Parente Portela

Ten. Cel. Joaquim José Alves Linhare⁷⁶ e *Maria Purificação de Vasconcelos Linhares*.

Tn.296. Cesarina P. Portela

Tn.297. Avelina Parente Portela



Bn.123. HERMELINA GOMES PARENTE casou-se com VICTORINO MACHADO PORTELA, irmão de Cesário Machado Portela, filho de Reinaldo Machado Portela. Pais de:

Tn.298. José Parente Portela

Tn.299. Vicente G. Parente Portela

Tn.300. Diogo Parente Portela

Tn.301. Carolina Gomes Parente

Tn.298. JOSÉ PARENTE PORTELA



Tn.299. VICENTE GOMES PARENTE PORTELA



Tn.300. DIOGO PARENTE PORTELA

⁷⁷ *Domingos Afro de Albuquerque*, filho de João Rodrigues de Albuquerque e de Maria da Conceição do Bonfim, casou-se em 1ª núpcias com Ana Elias, filha de Francisco Elias de Almeida e de Ana Teles de Menezes, tiveram: Francisco Elias de Albuquerque; Firmino Elias Albuquerque;. João Elias Albuquerque; Benedito Elias de Albuquerque; Raimundo Renato de Albuquerque; Roque; Maria do Socorro; Maria



Tn.301. CAROLINA GOMES PARENTE, casou-se com DOMINGOS AFRO DE ALBUQUERQUE⁷⁷, este viúvo de Ana Elias, filho de João Rodrigues de Albuquerque⁷⁸ e de Maria da Conceição do Bomfim . Pais de:

Qn.583.Francisco G. de Albuquerque

Qn.584.Raimundo G. de Albuquerque

Qn.585.Manuel G. de Albuquerque

Qn.586.Rdo Nonato Albuquerque

Qn.587.Isaura Elias de Albuquerque

Qn.588.Eulália G. de Albuquerque

Qn.589.Ermelinda Gomes de Albuquerque

Qn.583.Francisco Gomes de Albuquerque (Francisco Barra), casou-se com **Conceição Albuquerque**, filha de Antônio Pedro Albuquerque. Pais de:

Pn.1219. Teresa Francisca de Albuquerque

Pn.1219. Teresa Francisca de Albuquerque, casou-se duas vezes. A 1ª , com **Antônio Miguel Elias**, viúvo de Maria, filho de Miguel Elias de Almeida e de

Aparecida; Manuel Elias; Raimundo Elias (Gentil, Pe. José da Frota – Os Frotas, pg 837).

⁷⁸ *João Rodrigues de Albuquerque (João da Barra)*, casou-se com Maria da Conceição Bonfim, filha de Alexandre Pinto Cardoso, natural do Rio Grande do Norte(filho de Manuel Pinto Cardoso), e de Ana Frota (filha de Caetana Gomes da Frota e de João Pinto Nepomuceno Bezerra) (Apud Gentil, Pe. José da Frota – Os Frotas, pg 833).

Raimunda Roberta de Albuquerque. A 2ª, com **Francisco das Chagas de Albuquerque**, filho de João Rodrigues de Albuquerque⁷⁹ e de Maria da Conceição do Bonfim. Pais de:

Do 1º matrimônio: Sem sucessão.

Do 2º matrimônio:

Sn.1648.João Albuquerque

Sn.1649.José Fco Albuquerque

Sn.1650.Cirilo Albuquerque

Sn.1651.Vicente Albuquerque

Sn.1652.Rdo Albuquerque

Sn. 1648.João Albuquerque, casou-se com a filha de Onofre Cavalcante Albuquerque e de Francisca Gomes Parente.

Sn.1649.José Francisco de Albuquerque Sobrinho (José Barra), casou-se com **Maria Natividade de Albuquerque (Maria da Soledade Ximenes)**, filha de Antônio Atibone Ximenes e de Angélica Ximenes. Pais de:

7n.497. Francisca Albuquerque

7n.498. Angélica A. de Aguiar Belchior

7n.499. Gerardo Albuquerque

⁷⁹ *João Rodrigues de Albuquerque (João da Barra)*, casou-se com *Maria da Conceição Bonfim*, filha de *Alexandre Pinto Cardoso*, natural do Rio Grande do Norte (filho de *Manuel Pinto Cardoso*), e de *Ana Frota* (filha de *Caetana Gomes da Frota* e de *João Pinto Nepomuceno Bezerra*) (Apud Gentil, Pe. José da Frota – Os Frotas, pg 833).

7n.500.Benedito Fco Albuquerque

7n.501. Margarida Albuquerque

7n.497. Francisca Albuquerque, casou-se com **Dimas Gomes Fontenele**. Pais de:

8n.32. Marta Albuquerque Fontenele

8n.33. Célia Albuquerque Fontenele

7n.498. Angélica Albuquerque de Aguiar Belchior, casou-se com **Gustavo Belchior Fernandes**, filho de Antônio Belchior Fernandes⁸⁰ e de sua segunda mulher **Antônia Batista Fernandes**. Pais de:

8n.34. Antônio Guanabara Belchior

8n.35. Maria Astrogilda Belchior

8n.36. Vera Lúcia Belchior

8n.37. Ana Maria Belchior

8n.38. Antônia Rosália Belchior

8n.34. Antônio Guanabara Belchior, em união conjugal com **Teresa Alves da Silva**, nat. de Pernambuco, tiveram:

9n.01. Maria Angélica Belchior

9n.02. Carolina Belchior

8n.35. Maria Astrogilda Belchior Aguiar, n. a 22/05/1945, casou-se a 14/07/1962 com

⁸⁰ *Antônio Belchior Fernandes*, filho de *Belchior Fernandes Batista* e de *Maria Jacinta Araújo*, casou-se duas vezes. A 1ª, com *Emília Batista Fernandes*. A 2ª, com *Antônia Batista Fernandes* (Apud Arruda, F.A.V.- Genealogia Sobralense, Vol IV, Os Ferreira da Ponte, XVII, pg 2885).

seu primo **Raimundo Silvério de Aguiar**, n. a 27/08/1936, corretor de imóveis, filho de Raimundo Francisco de Albuquerque⁸¹ e de Maria Iza Aguiar de Albuquerque. Pais de:

9n.03. Isa Belchior Aguiar

9n.04. Raymundo Silvério Aguiar Júnior

9n.05. Silvana Maria Bechior Aguiar

9n.06. Angeliza Belchior Aguiar

9n.07. Albaneza Belchior Aguiar

9n.03. Isa Belchior Aguiar Prado, n. a 03/12/1963, em Fortaleza (CE), casou-se com **Wilmer Cisne e Vasconcelos Prado**, filho de Wilmer Vasconcelos Prado e de Dulcilene Cisne Prado. Pais de:

10n.01. Wilmer V. Prado Neto

10n.02. Mateus Aguiar Prado

9n.04. Raymundo Silvério Aguiar Júnior, n. a 05/11/1964 em Sobral, casou-se em Sobral com **Ana Cláudia Demétrio Monte Coelho Aguiar**, n. a , filha de Hélio Monte Coelho ⁸²e de Yolita Demétrio Monte Coelho. Pais de:

10n.03. Bruno Monte Coelho Aguiar, n. a 19/04/1986 em Sobral

10n.04. Diana Monte Coelho Aguiar, n. a 13/01/1988 em Sobral

9n.05. Silvana Maria Aguiar Viana casou-se com **Francisco Aloísio Neves Viana**, filho de Aloísio Martins Viana e de Lêda Neves Viana. Pais de:

10n.05. Silvéria Aguiar Viana

10n/06. Sarah Aguiar Viana

9n.06. Angeliza Belchior Aguiar de Souza, n. a 19/09/1970, casou-se com **Francisco Javan Souza Júnior**, filho de Francisco Javan de Souza e de Prudenciana Cavalcante de Souza. Pais de:

10n.07. Francisco Javan de Souza Neto

9n.07. Albaneza Belchior Aguiar, n. a 13/10/1982. Solteira.

8n.36. Vera Lúcia Belchior

8n.37. Ana Maria Belchior

8n.38. Antônia Rosália Belchior

7n.499. Gerardo de Albuquerque, ex-prefeito de Coreaú, casou-se com **Maria da**

⁸¹ **Raimundo Francisco de Albuquerque, filho de Francisco das Chagas Albuquerque e de Teresa Francisca de Albuquerque, casou-se com Maria Iza Aguiar de Albuquerque, filha de Francisco André de Souza (Apud Gentil, Pe. José da Frota – Os Frotas – Esboço Genealógico, pg 836).**

⁸² **Hélio Monte Coelho**, n. a 08.05.1932, filho de Petronilho Gomes Coelho e de Maria Benvinda do

Monte Coelho, casou-se com Yolita Demétrio Monte Coelho, n. a 06.06.1942, escritora genealogista, funcionária da Universidade Estadual do Vale do Acaraú, filha de João Alfredo de Melo e de Maria Aguiar Melo (Apud Arruda, F.A.V. – Genealogia Sobralense, Vol II, Tomo VI, pg.).

Ponte Albuquerque, filha de Oliveiros Ferreira da Ponte⁸³ e de Joana do Prado Ponte. Pais de;

8n.39. José Almir Ponte Albuquerque

8n.40. Maria Auxiliadora Ponte Albuquerque

8n.41. Paulo Vanderley Ponte Albuquerque

8n.42. Joana Ponte de Albuquerque

8n.43. Gerardo Antônio Ponte de Albuquerque Júnior

7n.500. Benedito Francisco Albuquerque, “nasceu em Coreaú (CE), a 24 de agosto de 1928. Filho de José Francisco de Albuquerque Sobrinho e de Maria Natividade de Albuquerque. Recebeu a Primeira Tonsura Clerical das mãos de Sr. Dom José Tupinambá da Frota, na Igreja do patrocínio a 17 de junho de 1950. As duas primeiras Ordens Menores das mãos de Dom Antônio de Almeida Lustosa. As duas Últimas, das mãos de Dom Eliseu Mendes. O Subdiaconato, na Catedral de Sobral, das mãos de Dom José Tupinambá da Frota, em novembro de 1952. O Diaconato das mãos de Dom Antônio de Almeida Lustosa, na Igreja da Prainha, em Fortaleza, aos 21 de março de 1953. Recebeu o Presbiterato das mãos do Bispo Diocesano, Dom José Tupinambá da Frota, em Sobral, a 08 de

dezembro de 1953. Nomeação Episcopal a 06 de janeiro de 1985.

Ordenação Episcopal, em Itapipoca-CE, a 05 de maio de 1985. Estudos: primeiro grau: em Coreaú, Seminário menor de Sobral - CE. Segundo grau: Seminário São José de Sobral - CE. Curso superior- Filosofia e Teologia, Seminário de Fortaleza -CE.

Especialização: Sociologia, em Roma-Itália. Atividades antes do Episcopado: Pároco em Coreaú, Granja, em fortaleza, presidente da Comissão Regional do clero, professor na Universidade Estadual do Ceará.

Atividades como Bispo: Pastoral da Educação- Responsável pela Pastoral da Terra no Regional NE I; Responsável pela Pastoral da Terra no Regional NE I; Responsável pela Comissão do Seminário no Regional NE I; Presidente do Regional NE I. Escritos de sua autoria: Educação à Luz da Populorum Progressio. Lema: “ Evangelizare pauperibus” (Evangelizar os pobres). (Apud Silveira, Aureliano Diamantino – Ungidos do Senhor na Evangelização do Ceará (1700 a 2004)

7n.501. Margarida Albuquerque (Magnólia) casou-se com Gerardo Camilo.

⁸³ *Oliveiros Ferreira da Ponte*, filho de Jacinto Ferreira da Ponte e de Maria da Glória Linhares (filha de Francisco Joaquim Linhares e de Joaquina Bezerra de Araújo), casou-se a 28.01.1925 com Joana do Prado Ponte, filha de José Prado e de Maria Esmeia

da Conceição (Apud Arruda, F.A.V.- Genealogia Sobralense, Vol IV, Os Ferreira da Ponte, Tomo 1, 1ª Edição, pg 225)

Sn.1650.Cirilo Francisco Albuquerque casou-se em Coreaú, com **Rita Elias de Albuquerque**, filha de Miguel Elias e de Raimunda

Sn.1651.Vicente Albuquerque

Sn.1652.Raimundo Albuquerque casou-se com **Isa de Sousa**, filha de Francisco André de Souza. Pais de:

7n.502.José Georges de Albuquerque

7n.503.Fco Aguiar Albuquerque

7n.504.Rdo Silvério de Aguiar

7n.505.Gerardo A. Albuquerque

7n.506.Edmir A. Albuquerque

7n.507.Edilberto A. Albuquerque

7n.508.Neumann A. Albuquerque

7n.509.Albanise A. Albuquerque

7n.510.Rita de Cássia Aguiar Albuquerque

7n.502.José Georges de Albuquerque, casou-se com **Maria do Socorro Camilo**, filha de Francisco Camilo e de Abigail. Pais de:

8n.44.Maria de Fátima

7n.503.Francisco Aguiar Albuquerque, casou-se com **Margarida Félix do Carmo**, filha de Raimundo Gomes e de Maria Rodrigues Oliveira. Pais de:

84 *Gustavo Belchior Fernandes, filho de Antônio Belchior Fernandes e de sua 2ª mulher Antônia Batista Fernandes, casou-se com Angélica Albuquerque de Aguiar Belchior, filha de José Francisco Albuquerque*

8n.45.Fco Aguiar A. Júnior

8n.46.Carlos Augusto Albuquerque

7n.504.Raimundo Silvério de Aguiar, n. a 27/08/1936, corretor de imóveis em Sobral, casou-se com sua prima **Maria Astrogilda Belchior Aguiar**, n. a 22/05/1945, filha de Gustavo Belchior Fernandes⁸⁴ e de Angélica Albuquerque.

7n.505.Gerardo Aguiar Albuquerque, casou-se com **Teresa Souza**, filha de João Marcolino de Souza e de Teresinha Moreira. Pais de:

8n.47. Francisco Gerardo Albuquerque

8n.48.Genésia Maria

7n.506.Edmir A. Albuquerque

7n.507.Edilberto A. Albuquerque

7n.508.Neumann A. Albuquerque

7n.509.Albanise A. Albuquerque

7n.510.Rita de Cássia Aguiar Albuquerque

* * *

Qn.584.Raimundo Gomes de Albuquerque, casou-se com **Rita Araújo**

Sobrinho e de Maria Natividade de Albuquerque (Apud Arruda, F.A.V.- Genealogia sobralense, Vol XVII, pg 2905).

Menezes, filha de João Alexandre Araújo e de Maria das Dores Menezes. Pais de:

Pn.1219.Antônio Valdemir Albuquerque

Pn.1220.Francisco Araújo Albuquerque

Pn.1221.Maria do Socorro Albuquerque

Pn.1222.Maria Leda Albuquerque

Pn.1223.Maria da Piedade Albuquerque

Pn.1224.José Gomes Albuquerque

Pn.1225.João Albuquerque

Pn.1219.Antônio Valdemir Albuquerque casou-se com **Maria Lima**, filha de Joaquim José de Lima. Pais de:

Sn.653.Adalgisa Lima Albuquerque

Sn.1654.Antônio Lima Albuquerque

Sn.1655.Telma Lima Albuquerque

Sn.1656.Francisco Araújo Neto

Pn.1220.Francisco Araújo Albuquerque casou-se com **Ana Queirós Portela**.

Pn.1221.Maria do Socorro Albuquerque

Pn.1222.Maria Lêda Albuquerque casou-se com **Francisco O. Bezerra de Menezes**. Pais de:

Sn.1657.Jarbas B. de M. Albuquerque

85 Raimundo Francisco de Almeida (Raimundo Elias), filho de Francisco Elias de Almeida e de Mariana (filha de Alexandre Pnto Cardoso, natural do

Sn.1658.José Mauro de Albuquerque

Sn.1659.Maria Verlene de Albuquerque

Sn.1660.Maria Olgarina de Albuquerque

Pn.1223.Maria da Piedade Albuquerque, solteira

Pn.1224.José Gomes Albuquerque, falecido.

Pn.1225.João Albuquerque, fal.

* * *

Qn.585.Manuel Gomes de Albuquerque casou-se com **Gerarda Reis**. Pais de:

Pn.1226.Francisca Edna Albuquerque

Pn.1227.Maria Elde Albuquerque

* * *

Qn.586.Raimundo Nonato Albuquerque casou-se com **Maria Crispim** (Santa Luzia), filha de Antônio Crispim Fontenele.

* * *

Qn.587.Isaura Elias de Albuquerque casou-se com **Messias Elias de Almeida**, filho de Raimundo Francisco de Almeida ⁸⁵(Raimundo Elias) e de Maria da Piedade.

Rio Grande do Norte, que era filho de Manoel Pinto Cardoso. Este, que se estabeleceu em Granja (CE), da qual foi fundador, veio do RGN como mestre de

* * *

Qn.588.Eulália Gomes de Albuquerque casou-se com **Francisco Ximenes**. Pais de:

Pn.1219.Benício Albuquerque Ximenes

* * *

Qn.589.Ermelinda Gomes de Albuquerque casou-se com **Henrique Moreira de Albuquerque**. Sem sucessão.



Bn.124. FLORÊNCIA GOMES PARENTE casou-se com **MANOEL MACHADO PORTELA**, filho de David Machado Portela, irmão de Reinaldo Machado Portela.



Bn.125. HERMÍNIA GOMES PARENTE casou-se com seu primo **ANTÔNIO MACHADO FREIRE**, filho de Francisco

primeiras letras e deixou numerosa descendência que contraiu várias alianças com os descendentes de Ana, casou-se duas vezes. A 1ª, com Ana Francisca de Albuquerque, filha de João Rodrigues de Albuquerque (João Barra) e de Maria da Conceição Bonfim (Velha Maria da Barra). A 2ª, com sua prima Maria da Piedade, filha de João Rodrigues de Albuquerque e de Maria da conceição Bonfim. (Apud Gentil, Pe. José da Frota – Os Frotas- Esbôço Genealógico, pg 840).

⁸⁶ **Joaquim Ribeiro da Silva**, n. a 09.12.1802, em Sobral, onde serviu vários cargos públicos, como Vereador da Câmara Municipal, Comissário Designador, Deputado à Assembleia Provincial, Oficial da Imperial Ordem Rosa. Foi ainda, Comandante Superior da Guarda Nacional em Sobral e figura de larga projeção na política conservadora da antiga Província, chegando a empunhar as armas

Machado Freire e Francisca de Araújo Costa (ver pg. 314 Tomo I).



Bn.126. PETRONÍLIA GOMES PARENTE

CAPÍTULO 36 – F.6

N.36. JOAQUIM GOMES PARENTE casou-se a 25/05/1862 com **MARIA BERNARDINA DA SILVA PARENTE**, filha do Cel. Joaquim Ribeiro da Silva ⁸⁶e Francisca Ermelina da Silva.(Cit.pág. 163, tomo I- Gomes Parente).

CAPÍTULO 37 –F.6

N.37. INÁCIO GOMES PARENTE JÚNIOR, casou-se a 07/11/1832 com **UMBELINA FERREIRA GOMES**, filha de

contra o Presidente Alencar e tomou parte, ao lado do Governo, na Guerra Civil dos Balados. Pelo Governo Federal foi condecorado com a medalha do Cavaleiro do Cruzeiro de Cristo, Oficial da Rosa e Major Honorário do Exército pelos serviços prestados à Guerra do Paraguai. Era filho do Capitão-Mor Felipe Ribeiro da Silva e Maria Bernardina do Monte, casou-se com sua parenta Francisca Ermelinda da Silva (N.17), filha de Cel. Diogo Gomes Parente (F.03). Ocupou em Sobral, os cargos de Delegado de Polícia, substituto do Juiz Municipal de Direito, Vereador da Câmara Municipal, Comandante Superior da Guarda Nacional e Oficial da Ordem Rosa e de Joana Francisca do Espírito Santo, filha do português Manoel da Silva Sampaio, o qual serviu o cargo de Diretor dos Índios na Serra da Ibiapaba e o de Capitão de Ordenanças, e Antônia Maria Assunção (Apud Arruda, F. A.V.- Genealogia Sobralense, Vol II, Os Gomes Parente, Tomo I, 1ª Edição, pg..).

José Ferreira Gomes ⁸⁷e Francisca Lira Pessoa. Pais de:

Bn.127. FLORESMINO GOMES PARENTE

Bn.128. INÁCIO GOMES PARENTE

Bn.129. FRANCISCO GOMES PARENTE

Bn.130. JOSÉ INÁCIO GOMES PARENTE

Bn.131. VICENTE INÁCIO G. PARENTE

Bn.132. THOMAZ GOMES PARENTE

Bn.133. FCA IDALINA GOMES PARENTE

Bn.134. MARIANA GOMES PARENTE

Bn.135. AMÉLIA DO N. GOMES PARENTE

Bn.136. MARIA GOMES PARENTE

Bn.127. FLORESMINO GOMES PARENTE (Florismino), casou-se a 03/03/1862 com **MARIA RIBEIRO DA SILVA**, filha de José Ricardo Ribeiro da Silva⁸⁸ e Maria Madeira de Vasconcelos. Pais de:

Tn.302. José Henrique G. Parente

Tn.303. Rubens Gomes Parente

Tn.304. Umbelina Gomes Parente

Tn.305. Maria Gomes Parente

Tn.306. Emília Gomes Parente

Tn.307. Francisca Gomes Parente

Tn.308. Josefina Gomes Parente

Tn.309. Jacob Gomes Parente

Tn.310. Mariano Gomes Parente

Tn.311. Amélia Gomes Parente

Tn.302. JOSÉ HENRIQUE GOMES PARENTE, casou-se em Sobral, a 26/06/1880 com sua prima , filha de Inácio Gomes Parente e Genovina Pessoa Parente. Pais de:

Qn.581. Floresmino H. Gomes Parente

Qn.582. Francisco Henrique G. Parente

Qn.583. Inácio Henrique G. Parente

Qn.584. Francisca Genovina Parente

Qn.584. Manoel Henrique G. Parente

Qn.585. Rosa Gomes Parente

Qn.586. Maria Gomes Parente

Qn.587. Sebastiana Gomes Parente

Qn.588. Raimunda Gomes Parente

Qn.589. Emília Gomes Parente

Qn.581. Floresmino Gomes Parente (Florismino) casou-se em Sobral, a 19/07/1918, com **Francisca Amélia Parente**, filha de Gabriel José Cavalcante ⁸⁹e de Joana Amélia de Almeida, esta filha do Cap. Manoel Ferreira de Almeida ⁹⁰ e de Josina Madeira de Vasconcelos. Pais de:

⁸⁷ **José Ferreira Gomes** (Tenente), faleceu no Piauí em 02.11.1837, filho de Domingos Ferreira Gomes Júnior e de Ana Maria Monte, casou-se a 08.02.1796, com Francisca de Lira Pessoa, filha de Antônio Alves de Holanda Cavalcante e de Maria de Lira Pessoa (**Apud Araújo, Sadoc – Cronologia sobralense, Vol II, pg 313**)

⁸⁸ **José Ricardo Ribeiro da Silva**, filho de Felipe Ribeiro da Silva e de Maria Bernardina do Monte, n. a 16.06.1807, casou-se a 17.11.1826 com Maria Madeira de Vasconcelos (N.50), filha de

⁸⁹ **Gabriel José Cavalcante** (2º do nome) casou-se a 02/06/1869 com sua prima **Joana Amélia de Almeida**, filha do Cap. Manoel Ferreira de Almeida e Josina Madeira de Vasconcelos..

⁹⁰ **Manoel Ferreira de Almeida**, filho de José de Farias e de Joana Alves Pereira, casou-se a 07 de junho de 1845, com Jesuína Madeira de Vasconcelos, filha de Antônio Gomes Parente e de Inês Madeira de Vasconcelos (**Apud Araújo, Sadoc – Cronologia Sobralense, vol. III, pg 201**).

Pn.1228. Gerardo Cavalcante Parente
Pn.1229. Francisco Cavalcante Parente
Pn.1230. Gabriel Cavalcante Parente
Pn.1231. Raimunda C. Parente
Pn.1232. Maria Cavalcante Parente
Pn.1233. Francisca Cavalcante Parente
Pn.1234. Maria da Conceição Parente

Pn.1234. Maria da Conceição Parente casou-se a 09/09/1956 com **Inácio Parente de Aguiar**, filho de Antônio Lopes de Aguiar⁹¹ e de Francisca Cavalcante Parente.

* * *

Qn.582. Francisco Henrique Gomes Parente (Francisco Henrique Gomes) casou-se em Sobral, a 18/07/1924, com **Brígida Leontina de Aguiar Parente**, filha de João Vaz de Aguiar e de Maria Joaquina de Aguiar. Pais de:

Pn.1235. José Henrique Gomes P. Neto
Pn.1236. Francisca Gomes Parente
Pn.1237. Maria da Conceição Parente
Pn.1238. Raimunda Gouveia Parente
Pn.1239. Odete Gomes Parente

Pn.1235. José Henrique Gomes Parente Neto

Pn.1236. Francisca Gomes Parente

Pn.1237. Maria da Conceição Parente, casou-se a 23/05/1946 com **José Manoel de Aguiar**, filho de Francisco Vaz de Aguiar e de Inácia Maria de Aguiar.

Pn.1238. Raimunda Gouveia Parente, casou-se a 13/10/1950 com **Inácio Ribeiro Neto**, filho de Silvestre Ribeiro de Moraes e de Maria Ribeiro de Moraes.

Pn.1239. Odete Gomes Parente

* * *

Qn.583. Henrique Gomes Parente, nasceu em Sobral, casou-se a 02/10/1917 com **Patriolina da Ponte Parente (Patriolina Amélia Ponte)**, filha de Joaquim Aristides Ferreira da Ponte e de Perciliana Ernestina Pontes. Pais de:

Pn.1240. Gerardo Henrique P. Parente
Pn.1241. Rdo Inácio Ponte Parente
Pn.1242. Fco Inácio Ponte Parente

Qn.584. Francisca Genovina Parente, nasceu em Sobral, casou-se a 18/07/1911 com **Cícero Gomes Parente**, este em 1ª núpcias, filho de José Mariano Gomes

⁹¹ *Antônio Lopes de Aguiar*, filho de Joaquim Lopes de Aguiar e de Maria José Parente, casou-se com Francisca Otilia Cavalcante Parente, filha de Inácio Gomes Parente (3º do Nome) e de Porcina Emília

Cavalcante Parente (Apud Arruda, F.A.V.- Genealogia Sobralense, Vol II, Os Gomes Parente, Tomo II, 1ª Edição, pg 532).

Parente⁹² e de Raimunda Gomes Parente.

Pais de:

Pn.1243. Francisca Gomes Parente

Pn.1244. Raimunda Gomes Parente

Pn.1245. Maria Gomes Parente

Pn.1246. Maria José Parente

Qn.584. Manoel Henrique Gomes Parente nasceu em Sobral, casou-se com **Maria Aguiar Parente**. Pais de:

Pn.1247. João Aguiar Parente

Pn.1248. José Henrique G. Parente

Pn.1249. Francisco Gomes Parente.

Pn.1250. Raimundo Osvaldo G. Parente

Pn.1247. João Aguiar Parente, casou-se com sua Prima **Francisca Gomes Parente**, filha de Francisco Henrique Gomes Parente⁹³ e de Brígida Leontina Aguiar Parente. Pais de:

Sn.1661. Maria Lêda Aguiar Parente

Sn.1662. Francisco Aguiar Parente

Sn.1663. Roseli Aguiar Parente

Pn.1248. José Henrique Gomes Parente casou-se com **Rita Neri Aguiar**. Pais de:

Sn.1664. José Benício Aguiar Parente

Sn. 1665. Francisco Aguiar Parente

Pn.1249. Francisco Gomes Parente

Pn.1250. Raimundo Osvaldo Aguiar Parente, natural de Cariré, n. a **25/05/1939**, casou-se a 21/07/1983, Curitiba- PR, com **Onice Terezinha Assunção Parente**, natural de Passo fundo – Rio Grande do Sul, n. a 22/09/1948, filha de Deoclecio Vieira Assunção Sobrinho e Alice Prestes Assunção, ambos de Rio Grande do Sul. Pais de:

Pn.1250. Jesus de Lavinhiêr Parente

Pn.1251. Outro irmão citar

Pn.1252. Outro irmão citar

Pn.1253. Outro irmão citar

Pn.1254. Outro irmão citar

Pn.1255. Outro irmão citar

⁹² **José Mariano Gomes Parente** (Bn.180), filho de José Gomes Parente (N.47) e de Brasilina Alves Pontes, casou-se a 08.05.1872 com sua prima Raimunda Henriqueta Gomes Parente, filha de Francisco Gomes Parente e Henriqueta Ermelinda Pontes(Arruda, F. A.V.- Genealogia Sobralense, Vol V, pg....).

⁹³ **Francisco Henrique Gomes Parente**, filho de José Henrique Gomes Parente e de Francisca Gomes Parente, casou-se com Brígida Leontina Aguiar Parente (Arruda, F.A.V.- Genealogia Sobralense, Vol II, Os Gomes Parente, Tomo II, 1ª Edição, pg 485).

Pn.1256. Outro irmão citar

Pn.1250. Jesus de Lavinhiêr Parente, n. a 03/04/1969, natural de Francisco Beltrão-PR, empresário, casou-se a 22/10/2015, com **Cris Marilda Fites Parente**, n. 13/11/1988, natural de Pérola D' Oeste-PR, filha de Ari Ovaldo Fites e de Marisa Maffi Fites. Pais de:

Sn. .

* * *

Qn.585. Rosa Gomes Parente inupta.

* * *

Qn.586. Maria Genoveva Parente (Mimosa) casou-se a 07/07/1906 com **Henrique Gomes Parente**, filho de José Mariano Gomes Parente⁹⁴ e de Raimunda Gomes Parente. Pais de:

Pn.1251. Sebastião José Parente

Pn.1252. Maria Zilda G. Parente

Pn.1253. Luzia Gomes Parente

Pn.1254. Durçulino Gomes Parente

Pn.1255. Raimunda G. Parente

Pn.1256. Jovelina Gomes Parente

Pn.1257. Francisca Gomes Parente

Pn.1251. Sebastião José Parente casou-se em Sobral, na Igreja do Patrocínio, a

28/02/1948, com **Maria Olinda Ribeiro da Silva**, filha de Otávio Ribeiro da Silva e Maria Geny Ponte Ribeiro.

Pn.1252. Maria Zilda Gomes Parente

Pn.1253. Luzia Gomes Parente

Pn.1254. Durçulino Gomes Parente

Pn.1255. Raimunda G. Parente

Pn.1256. Jovelina Gomes Parente

Pn.1257. Francisca Gomes Parente

* * *

Qn.587. Sebastiana Gomes Parente nasceu em Sobral, onde casou-se a 24/07/1921, com seu cunhado **Cícero Gomes Parente**, viúvo de Francisca Gomes Parente, filho de José Mariano Gomes Parente⁹⁵ e de Raimunda Gomes Parente. Pais de:

⁹⁴ **José Mariano Gomes Parente** (Bn.180), filho de José Gomes Parente (N.47) e de Brasilina Alves Pontes, casou-se a 08.05.1872 com sua prima Raimunda Henriqueta Gomes Parente, filha de Francisco Gomes Parente e Henriqueta Ermelinda

Pontes(Arruda, F. A.V.- Genealogia Sobralense, Vol V, pg....).

⁹⁵ **José Mariano Gomes Parente** (Bn.180), filho de José Gomes Parente (N.47) e de Brasilina Alves Pontes, casou-se a 08.05.1872 com sua prima

Pn.1232. Sebastião Gomes Parente

* * *

Qn.588. Raimunda Gomes Parente casou-se com **Domingos Ricardo Ribeiro da Silva**, filho de Joaquim Ricardo Ribeiro da Silva ⁹⁶e de Francisca Carolina da Silva. Pais de:

Pn.1257. Raimundo P. Ribeiro

Pn.1258. José Parente Ribeiro

Pn.1259. Francisco Parente Ribeiro

Pn.1260. Valdir Parente Ribeiro

Pn.1261. Eduardo Parente Ribeiro

Pn.1262. M^a de Fátima P. Ribeiro

Pn.1263. Iracy Parente Ribeiro

* * *

Qn.589. Emília Gomes Parente, n. a 05/05/1902 , casou-se com seu primo **Manoel Joaquim Gomes Parente**, n. a 20/12/1989, filho de Joaquim Inácio Gomes Parente ⁹⁷e de sua 1ª mulher Emília Porcina Cavalcante (Cit. pg 405 Tomo II- Os Gomes Parente).

Tn.303. RUBENS GOMES PARENTE, casou-se duas vezes. A 1ª com **FRANCISCA**

Raimunda Henriqueta Gomes Parente, filha de Francisco Gomes Parente e Henriqueta Ermelinda Pontes(Arruda, F. A.V.- Genealogia Sobralense, Vol V, pg....).

⁹⁶ **Joaquim Ricardo Ribeiro da Silva**, filho de Joaquim Ribeiro da Silva e de Francisca Idalina Gomes Parente, casou-se a 25.05.1895 com Francisca Carolina da Silva, filha de Floresmino Gomes Parente e de Maria Ribeiro da Silva (**Apud**

AMÉLIA PARENTE, filha de José Vicente Ferreira da Ponte e Francisca Amélia Gomes Parente. A 2ª, a 01/07/1939, com **MARIA JOSÉ PARENTE**, filha de José Vicente Ferreira da Ponte e de sua segunda mulher Adelina Vitalina Parente. Pais de:

Do 1º matrimônio:

Qn.484. Maria Amélia Parente

Do 2º matrimônio:

Qn.585. Raimundo Plutarco Gomes Parente

Qn.584. Maria Amélia Parente casou-se com **Raimundo Otávio Gomes Parente**. Sem sucessão.

* * *

Qn.585. Raimundo Plutarco Gomes Parente, n. a 25/09/1903, casou-se duas vezes. A 1ª a 07/07/1927 com **Maria Amélia Gomes Parente**, filha de Raimundo Gomes Parente. A 2ª a 01/07/1939 com **Hilda Ribeiro Parente**, filha de Pedro Ribeiro da Silva ⁹⁸ e Francisca Fernandes Ribeiro. Pais de:

Arruda, F.A.V. – Genealogia Sobralense, Vol II, Os Gomes Parente, Tomo II, 1ª Edição, pg 493).

⁹⁷ **Joaquim Inácio Gomes Parente**

⁹⁸ **Pedro Ribeiro da Silva**, filho de Diogo Ribeiro da Silva e Amália Parente Ribeiro, casou-se com Francisca Fernandes Ribeiro

Do 1º matrimônio:

Pn.1217. Creusa Parente Ribeiro

Do 2º Matrimônio:

Pn.1264. Rubens Ribeiro Parente

Pn.1265. Pedro Ribeiro Parente

Pn.1266. Amália Ribeiro Parente

Pn.1267. José Milton R. Parente

Pn.1268. Fca Maria R. Parente

Pn.1269. Lauro Ribeiro Parente

Pn.1264. Creusa Parente Ribeiro, nasceu em Sobral e aí casou-se com **Gerardo Ribeiro da Silva**, fal. filho de Valfredo Ribeiro da Silva e Eremita da Ponte Ribeiro. Pais de:

Sn. 1664. Francisco Parente Ribeiro

Sn. 1665. Eremita Maria R. Parente

Sn. 1666. Maria Amélia R. Parente

Sn. 1667. Fátima Maria P. Ribeiro

Sn. 1668. Gerusa Maria R. Mendes

Sn. 1664. Francisco Parente Ribeiro (ICO), n. em Sobral e casou-se com sua prima **Maria de Fátima Ponte Ribeiro**, filha de Edilberto Ribeiro da Silva e de Gonçala Ponte Ribeiro. Pais de:

7n.511. Talita Ponte Ribeiro

7n.512. Monique Ponte Ribeiro

7n.513. Bárbara Ponte Ribeiro

Sn. 1665. Eremita Maria Ribeiro Parente, casou-se com **João Ferreira Parente (João Gilson)**, filho de José Afonso Ribeiro e de Raimunda Edite Parente. Pais de:

7n.514. Breno Ribeiro Parente

7n.515. João Gilson Ribeiro Parente

7n.516. Gina Ribeiro Parente

Sn. 1666. Maria Amélia Ribeiro Parente, casou-se com **Raimundo Ponte**, filho de Raimundo Frota (filho de Lino Teles da Frota)

7n.517. Isabela Parente Frota

7n.518. Nicole Parente Frota

7n.519. Raimundo Frota Neto

Sn. 1667. Fátima Maria Parente Ribeiro, casou-se com **Francisco José Tomaz**. Pais de:

7n.520. Pablo Parente Tomaz

Sn. 1668. Gerusa Maria Ribeiro Mendes, casou-se com **Carlos Eugênio Mendes**. Pais de:

7n.521. Guilherme Ribeiro Mendes

7n.522. André Ribeiro Mendes

* * *

Pn.1265. Rubens Ribeiro Parente nasceu em Sobral e casou-se a 23/10/1976 com **Maria de Fátima Lima Parente**, filha de

Francisco Feliciano Lima Filho⁹⁹ e
Francisca Ibiapina Souza. Pais de:

- Sn.1668. Rdo Plutarco G. P. Neto**
- Sn.1669. Lívia Maria Lima Parente**
- Sn.1670. Carlos Hildo L. Parente**
- Sn.1671. Lia Lima Parente**

Pn.1265. Pedro Ribeiro Parente nasceu em Sobral e casou-se com **Maria da Conceição Inácio Parente**, filha de Francisco Inácio Silva¹⁰⁰ e Terezinha Aragão Silva. Pais de:

- Sn. 1672 Narcélio Inácio Parente**
- Sn. 1673. Ana Lara Inácio Parente**
- Sn. 1674. Plutarco Inácio Parente**
- Sn. 1675. Larisse Inácio Parente**

Pn.1266. Amalha Ribeiro Parente. Inupta.

Pn.1267. José Milton Ribeiro Parente, fal. solteiro.

Pn.1268. Francisca Maria Parente Gurgel, n. a 05/05/1950, casou-se a 23/02/1983

⁹⁹ *Francisco Feliciano Lima Filho*

¹⁰⁰ *Francisco Inácio Silva*, filho de Antônio Inácio Linhares da Silva e de sua 1ª mulher Maria Frota Silva, casou-se a 16/09/1945, com Terezinha Aragão Silva, filha de Francisco Marcelino Linhares e de Joaquina Alves Aragão (Apud Arruda, F.A.V. – Genealogia

com **Luiz Gurgel do Amaral**, n. a 25/08/1936, filho de José Gurgel do Amaral e de Carmelita Gurgel do Amaral. Pais de:

Sn. 1676. Luiz Gurgel do Amaral Filho n. a 08/07/1986

Sn. 1677. Pedro Luiz Gurgel do Amaral n. a 29/06/1936

Pn.1269. Lauro Ribeiro Parente, n. a 29/05/1951, casou-se com **Alana Maria de Jesus Parente**, filho de Lúcio de Jesus e de Laura de Jesus. Pais de:

Sn.1108. Camila de Jesus Parente

Sn.1109. Lucas de Jesus Parente

Qn.586. Francisco Parente de Azevedo, casou-se a 10/10/1924 com sua prima **Maria Amélia Gomes de Azevedo** (Qn.551), filha de Joaquim Lopes de Aguiar¹⁰¹ e de Maria José Gomes (Maria José de Aguiar) (Cit. Pg 529).



Sobralense, Vol II, Os Gomes Parente, Tomo IV, 1ª Edição, pg 850).

¹⁰¹ *Joaquim Lopes de Aguiar*, casou-se com Maria José Gomes Parente (n.c. Maria José Aguiar), filha de Inácio Gomes Parente (3º do Nome) e de sua 1ª mulher Genovina de Andrade Pessoa (Apud Arruda, F. A.V. – Genealogia Sobralense, Vol II, Os Gomes Parente, Tomo II, 1ª Edição, pg 529).

Tn.304.UMBELINA GOMES PARENTE, nasceu em Sobral e casou-se a 30/07/1887 com **MANOEL FRANCISCO DE AZEVEDO**, filho de Custódio Francisco de Azevedo e Ursulina Maria do Livramento. Pais de:

Qn.587. Francisco Parente de Azevedo, casou-se em Sobral, a 10/10/1924, com sua prima **Maria Amélia Gomes de Azevedo**, filha de Joaquim Lopes de Aguiar e de Maria José Gomes Parente (**n.c. Maria José Aguiar**) (Cit. Pg 529).



Tn.305. MARIA GOMES PARENTE, casou-se a 30/07/1887 com **MANOEL FRANCISCO GOMES PARENTE**, filho de Francisco Gomes Parente e Angélica Gomes Parente. Pais de:

Qn.587. Maria Nazareth Parente

Qn.588. Francisca Gomes Parente

Qn.589. Maria Gomes Parente

Qn.587. Maria Nazareth Parente Rodrigues, casou-se a 28/11/1927 com **Antônio Anastácio Rodrigues**, filho de João Anastácio Rodrigues e de Maria Ferreira de Souza. Pais de:

¹⁰² **Custódio Francisco de Azevedo**, casou-se com Ursulina Maria do Livramento. Pais de: (1) Antônio Francisco de Azevedo (Acima citado); (2) Antônio Francisco de Azevedo, c. a 30.07.1887 Regina Gomes Parente, filha de Inácio Gomes Parente e de Genovina Esmerina de Andrade; (3) Manuel Francisco de Azevedo, c. a 30.07.1887 com Umbelina Gomes

Pn.1274. Piragibe P. Rodrigues

Pn.1275. Manoel Parente Rodrigues

* * *

Qn.588. Francisca Gomes Parente, casou-se com **Francisco das Chagas**. Pais de:

Pn.1276. Egberto Parente

Pn.1277. Gonçalina Parente

* * *

Qn.589. Maria Gomes Parente



Tn.256. EMÍLIA GOMES PARENTE, casou-se a 29/11/1894 com **ANTÔNIO FRANCISCO DE AZEVEDO (Antônio Custódio de Azevedo) (Antonino)**, filho de Custódio Francisco de Azevedo ^{102e} Ursulina Maria do Livramento. Antônio Custódio de Azevedo era irmão de Joaquim Custódio de Azevedo era pai do médico e ex-deputado estadual Antônio Custódio de Azevedo. Pais de:

Qn.590. Benedita Francisca de Azevedo

Qn.591. Francisca Parente de Azevedo

Qn.592. Vicentina Parente de Azevedo

Qn.593. Maria Parente de Azevedo

Parente, filha de Floresmino Gomes Parente e de Maria Ribeiro da Silva; (4) Joaquim Francisco de Azevedo, c. a 29.07.1891 com Inácia Graça Portela, filha de José Galdino Portela e de Filomena Ferreira da Ponte, pais do Ex- Deputado e Médico Dr. Antônio Custódio de Azevedo (Apud, Araújo, Sadoc – Cronologia Sobralense, Vol IV, pg 152).

Qn.594. Ursulina Parente de Azevedo

Qn.595. Luísa Parente de Azevedo

Qn.596. Raimundo Parente de Azevedo

Qn.597. Inácio Parente de Azevedo

Qn.598. Hilda Parente de Azevedo

Qn.599. Amélia Parente de Azevedo

Qn.590. Benedita Francisca de Azevedo

(Benedita Parente de Azevedo), casou-se a 11/11/1917 com **Paulo Ximenes do Prado (Paulo Malaquias)**, filho de José Malaquias Ximenes do Prado¹⁰³ e de Teresa Ximenes de Aragão. Pais de:

Pn.1277. José Ximenes do Prado

Pn.1278. Francisco Ximenes do Prado

Pn.1279. Gregório Ximenes do Prado

Pn.1280. Antônio Ximenes do Prado

Pn.1281. Manoel Ximenes do Prado

Pn.1282. Raimundo Ximenes do Prado

Pn.1283. Manoel Ximenes do Prado

Pn.1284. Maria Parente do Prado

Pn.1285. Teresa Parente do Prado

Pn.1277. José Ximenes do Prado (José Paula), casou-se duas vezes. A 2ª com **Bila**, filha de Bela.

* * *

Pn.1278. Francisco Ximenes do Prado (Chico Paula) casou-se com **Francisca das Chagas(Chiquinha)**, filha de José Vicente

Gomes Parente e de Vicentina Parente de Azevedo.

* * *

Pn.1279. Gregório Ximenes do Prado

* * *

Pn.1280. Antônio Ximenes do Prado (Antônio Paula), casou-se com **Eronilda**, filha de Diogo Paula Ferreira da Ponte.

* * *

Pn.1281. Manoel Ximenes do Prado (Nêgo Paula), casou-se com **Creane (irmã do Pe. de Groaíras)**.

* * *

Pn.1282. Raimundo Ximenes do Prado (Vaqueiro)

* * *

Pn.1283. Manoel Ximenes do Prado (2º)

* * *

Pn.1284. Maria Parente do Prado, casou-se com **José Luís**, filho de Luís Malaquias.

* * *

Pn.1285. Teresa Parente do Prado, casou-se com **Francisco Malaquias**, filho de Luís Malaquias.

* * *

¹⁰³ *José Malaquias do Prado*

Qn.591. Francisca Parente de Azevedo, casou-se com **Francisco Malaquias**, filho de Malaquias Ximenes do Prado. Pais de:

Pn.1286. Antônio Azevedo Prado
Pn.1287. Francisco de Assis A. Prado
Pn.1288. Vicente Azevedo Prado
Pn.1289. Raimundo Azevedo Prado
Pn.1290. Teresa Azevedo Prado
Pn.1291. Emília Azevedo Prado
Pn.1292. Dodó Azevedo Prado

* * *

Qn.592. Vicentina Parente de Azevedo (Neném), casou-se **José Vicente Gomes Parente** (2º do nome), filho de José Vicente Ferreira da Ponte¹⁰⁴ e sua terceira mulher Francisca Júlia Parente (Dona). (Cit pág 170 Tomo III).

* * *

Qn.593. Maria Parente de Azevedo, casou-se com **José Ferreira Lima (Zé Aprígio)**, natural de Araticum, Ubajara, filho de Aprígio Ferreira Lima. Pais de:

Pn.1293. Emília Azevedo Lima
Pn.1294. Francisca Azevedo Lima

¹⁰⁴ **JOSÉ VICENTE FERREIRA DA PONTE**. Foi Vereador da Câmara Municipal de Sobral. Casou-se quatro vezes. A 1ª, a 21/10/1874, com **AMÉLIA GOMES PARENTE**, filha do Major Inácio Gomes Parente e Silva¹⁰⁴ e Umbelina Francisca do Monte. A 2ª, a 21/07/1880, com **ADELINA VITALINA PARENTE**, filha de Diogo Gomes Parente e Vitalina Libânia da Silva. A 3ª, a 19/07/1910, com **FRANCISCA JÚLIA PARENTE (DONA)**, filha de

Pn.1295. Jacosina Azevedo Lima
Pn.1296. Francisco Azevedo Lima
Pn.1297. Raimundo Azevedo Lima

* * *

Qn.594. Ursulina Parente de Azevedo (Amélia)

* * *

Qn.595. Luisa Parente de Azevedo, solteira.

* * *

Qn.596. Raimundo Parente de Azevedo, n. a 16/06/1907, em Ipueira e fal. em 27/01/1977, em Frecheirinha/CE, casou-se duas vezes, A 1ª, em Coreaú/CE, a 16/06/1928, com **Raimunda Francisca de Aguiar**, n. em 06/06/1906, na localidade do Ipú dos Lopes, Coreaú e aí faleceu em 05/05/1936, era filha de Francisco Lopes de Aguiar¹⁰⁵ e de Francisca Carneiro Portela. Raimunda Francisca de Aguiar, neta paterna de Antônio Lopes de Aguiar e de Ana Machado Portela, e neta materna de David Machado Portela e de Rosa Carneiro da Silva ou Rosa Carneiro Portela),

Durçulino Gomes Parente e de sua 2ª mulher Francisca Cesarina Ferreira Gomes. A 4ª, com **MARIA JOSÉ DA PONTE**, filha de Miguel Franklin da Ponte¹⁰⁴ e Ana Florência da Ponte (Cit pág 153 Tomo III).

¹⁰⁵ *Francisco Lopes de Aguiar*

sendo Rosa Carneiro da Silva filha de Guilherme José da Silva e de Maria do Espírito Santo Carneiro. Raimundo Parente de Azevedo. Casou-se em segundas núpcias, com Benedita Aguiar Portela, n. em 1921, no Ipú dos Lopes. Coreaú, sendo esta sua sobrinha afim, filha de Conrado Machado Portela e de Rosa Machado Portela (Rosa irmã de Raimunda Machado Portela 1ª esposa de Raimundo Parente de Azevedo). Pais de:

Do 1º Matrimônio:

Pn.1298. Maria Parente Aguiar

Pn.1299. Francisca Parente de Aguiar

Pn.1300. Benedito Lopes de Azevedo

Pn.1301. Antônio Parente de Azevedo

Pn.1302. José Parente de Azevedo

Do 2º Matrimônio:

Pn.1303. Izídio Parente Aguiar

Pn.1304. Raimunda Parente de Aguiar

Pn.1305. Rosa Parente de Aguiar

Pn.1306. Emília Parente de Aguiar

Pn.1307. Gregória Parente de Aguiar

Pn.1308. Maria de Fátima P. de Aguiar

Pn.1309. José Machado Parente

Pn.1310. Francisco Victor de Azevedo

Pn.1298. Maria Parente de Aguiar, n. out/1929, na localidade dos Ipú dos Lopes, Coreaú, casou-se com sua primo **Canuto Lopes de Aguiar**, filho de Maurício Lopes de Aguiar e de Teresa Pessoa (filha de David de Andrade Pessoa e de Silvana

Machado Carneiro). David de Andrade Pessoa era irmão de Francisco de Assis Machado pai de Expedito Machado da Ponte. Residem em Ubaúna. Pais de:

Sn.1675. José Andrade de Azevedo

Sn.1676. Raimundo Andrade de Azevedo

Sn.1677. Maurício Lopes Neto

Sn.1678. Francisco Andrade de Azevedo

Sn.1679. Benedito Andrade de Azevedo

Sn.1680. Teresa Andrade de Azevedo

Sn.1681. João Batista de Aguiar

Sn.1682. Neném Andrade de Aguiar

* * *

Pn.1299. Francisca Parente de Aguiar, n. em 1931, na Localidade Ipú dos Lopes, Coreaú, casou-se com **Samuel Machado Portela** (2º do nome) e de Regina Andrade Portela. Samuel Machado, filho de Bartolomeu Machado Portela e neto de Antônio Machado, bisneto de Domingos Machado e trineto de Joaquim Machado da fazenda Trapiá). E Regina Andrade, filha de David Andrade Pessoa que era irmã de Francisco de Assis Machado pai do ex-Senador Expedito Machado da Ponte. Pais de:

Sn.1683. José Andrade Portela

Sn.1684. Anastácio Andrade Portela

Sn.1685. Antônio Andrade Portela

Sn.1686. Raimunda Andrade Portela

* * *

Pn.1300. Benedito Lopes de Azevedo (Bené Antonino), n. a 18/07/1932, em Ipú dos Lopes/Coreaú. Agropecuarista, um

memorialista do sertão de Frecheirinha, pé da Serra da Ibiapaba, que sobreviveu a um dos maiores Naufrágios no Rio Amazonas com o navio “**Sobral Santos**” às margens da cidade de Óbitos no Baixo Amazonas, neste faleceram 800 pessoas e sobrevivido 178 pessoas ocorrido às 3, 10 horas da manhã, no dia 21 de setembro de 1891, quando Benedito¹⁰⁶ contava com apenas 49 anos de idade.

Benedito se encontrava com um pequeno negócio na cidade de Santarém em 1979, no comércio de Secos e Molhado, que pouco tempo havia trocado o comércio em um Táxi e foi trabalhar na praça, nesta negócio ficou apenas 8 meses, quando trocou o táxi em um ponto comercial em Manaus, quando pegou o navio “**Sobral Santos**” para Manaus para receber o ponto que havia adquirido, e ao chegar em Óbitos o navio naufragou.

Depois chegou a Manaus e procurou vender o imóvel que havia adquirido e logo regressou a Frecheirinha, pois ainda estava muito abalado com o naufrágio.

Casou-se no dia 27 de fevereiro de 1955, em Frecheirinha/Ceará, com sua prima **Emília Azevedo de Matos**, n. a 21/11/1934, em Groaíras, fazenda Pará, filha de Izídio Alves de Mato e Ursulina Parente de Azevedo. Pais de:

Sn.1687. Maria de Fátima Azevedo

Sn.1687. Antônio Azevedo Sobrinho

Sn.1687. Izídio Azevedo Neto

Sn.1687. Francisco Azevedo Sobrinho

Sn.1687. José Nivardo de Azevedo

Sn.1687. Maria Aparecida de Azevedo

Sn.1687. Maria de Fátima Azevedo, n. a 16/03/1956, na localidade Ipú dos Lopes, Coreaú, casou-se com **Ernesto Ferreira Neto**, filho de Raimundo Pereira de Sousa e de Audenir Ferreira da Ponte. Pais de:

7n.523. Erika Patrícia Azevedo Ponte

7n.524. Thais Ponte de Azevedo

* * *

Sn.1687. Antônio Azevedo Sobrinho, n. em 02/11/1960, em Oiticica, Frecheirinha, casado com a filha de Vicente Felinto.

* * *

Sn.1687. Izídio Azevedo Neto, n. a 21/02/1961, na localidade do Ipú dos Lopes, Coreaú, casou-se com uma maranhense e tem dois filhos.

* * *

Sn.1687. Francisco Azevedo Sobrinho, n. a 16/03/1972, na Localidade Ipú dos Lopes, Coreaú, funcionário da empresa Queiroz Galvão, casou-se com a filha de Antônio do Carmo Pontes e de Maria Hortência Pontes, tem dois filhos.

¹⁰⁶ “*Quem na água Choca se cria, por ela pia*”

* * *

Sn.1687. José Nivardo de Azevedo, n. a 26/09/1966, na Localidade Ipú dos Lopes, Coreaú.

* * *

Sn.1687. Maria Aparecida de Azevedo

* * *

Pn.1301. Antônio Parente de Azevedo

* * *

Pn.1302. José Parente de Azevedo

* * *

Pn.1303. Izídio Parente Aguiar

* * *

Pn.1304. Raimunda Parente de Aguiar

* * *

Pn.1305. Rosa Parente de Aguiar

* * *

Pn.1306. Emília Parente de Aguiar

* * *

Pn.1307. Gregória Parente de Aguiar

¹⁰⁷ **Joaquim Ricardo Ribeiro da Silva** (Bn.208). Casou-se a 21.01.1864, com sua prima **Francisca Idalina Gomes Parente**, filha do Major Inácio Gomes

* * *

Pn.1308. Maria de Fátima P. de Aguiar

* * *

Pn.1309. José Machado Parente

* * *

Pn.1310. Francisco Victor de Azevedo

* * *

Qn.597. Inácio Parente de Azevedo

* * *

Qn.598. Hilda Parente de Azevedo

* * *

Qn.599. Amélia Parente de Azevedo



Tn.307. FRANCISCA GOMES PARENTE, casou-se a 25/05/1895 com **JOAQUIM RICARDO RIBEIRO DA SILVA**, filho de Joaquim Ricardo Ribeiro da Silva ¹⁰⁷e Francisca Idalina Gomes Parente. Pais de:

Qn.592. Francisco R. Ribeiro da Silva

Qn.593. Raimundo R. Ribeiro da Silva

Qn.594. Benedita Ribeiro da Silva

Qn.595. Luiz Ricardo Ribeiro da Silva

Qn.596. José Ricardo Ribeiro da Silva

Qn.597. Domingos R. Ribeiro da Silva

Parente e *Umbelinda Francisca do Monte* (Apud Arruda, F.A.V.- Genealogia Sobralense, Vol II, Os Gomes Parente, Tomo VI).

Qn.598. Joaquim R. Ribeiro da Silva

* * *

Qn.597. Domingos Ricardo Ribeiro da Silva, casou-se com **Raimunda Gomes Parente**, filha de José Henrique Gomes Parente e de Francisca Gomes Parente. (Cit. Pg 488).

* * *

Qn.598. Joaquim Ribeiro da Silva, casou-se a 11/10/1947 com **Raimunda Gomes Siqueira**, filha de Luiz Gomes de Araújo e de Frederica Gomes de Siqueira (Qn.492).



Tn.308. JOSEFINA GOMES PARENTE, casou-se a 30/06/1910 com **DURÇULINO GOMES PARENTE**, filho de Durçulino Gomes Parente ¹⁰⁸e Francisca Cesarina Parente. Sem sucessão.



Tn.309. JACOB GOMES PARENTE, nasceu em 1882, casou-se a 08/09/1907 com **FRANCISCA IBIAPINA PARENTE**, n. a 21/09/1892, e faleceu a 18/07/1956 (CHIQUINHA FÉLIX), filha de Félix Inácio da

¹⁰⁸ *Durçulino Gomes Parente*, filho de Vicente Gomes Parente e de Maria Bernardina do Monte, casou-se a 27.11.1863 com sua sobrinha Francisca Cesarina Parente, filha de Cesário Ferreira Gomes e de Maria Bernardina do Monte (Apud Arruda, F.A.V. – Genealogia Sobralense, Vol II, Os Gomes Parente, Tomo III, 1ª Edição, pg 643).

Silva ¹⁰⁹e Maria Cesarina Ibiapina Silva. Pais de:

Qn.598. Jacosina Gomes Parente, n. a 10/06/1908, na Fazenda Sintaxe, de propriedade de Félix Inácio da Silva, industrial em Cariré CE). Inupta, dedicou toda sua vida à educação como professora particular, fundando a Escola Nossa Senhora Auxiliadora, com apenas 5 alunos. Professora austera e enérgica. Deu uma grande contribuição na educação de muitos que passaram pelos austero ensino de D. Jacosina. Muitas autoridades, ainda hoje, constituída no País, agradecem a ela o que conseguiram na vida profissional.



Tn.310. MARIANO GOMES PARENTE casou-se a 19/10/com **MARIANA DE ALMEIDA PORTELA**. Pais de:

Qn.599. Luzia Gomes Parente

Qn.600. Rosa Gomes Parente

Qn.599. Luzia Gomes Parente, casou-se a 03/10/1939 com **Cláudio de Almeida Guimarães**, filho de Raimundo de Almeida Guimarães e de Maria Felismina Guimarães.

¹⁰⁹ *Félix Inácio da Silva*, n. a 13/04/1887 e fal. A 06/09/1961, filho de Joaquim Inácio da Silva e de Francisca Ribeiro de Vasconcelos, casou-se a 15.11.1881 com Maria Cesarina Ibiapina Silva, filha de Cesário Pereira Ibiapina e de Francisca Ribeiro Morais Ibiapina.

Qn.600. Rosa Gomes Parente, casou-se a 30/03/1932 com **José Francisco de Meneses**, viúvo de Constância Ximenes Aragão, filho de Antônio Francisco de Meneses e de Balbina Ximenes Camilo.



Tn.311. AMÉLIA GOMES PARENTE



Bn.128. INÁCIO GOMES PARENTE (3º do nome), casou-se duas vezes. A 1ª com **GENOVINA DE ANDRADE PESSOA**, filha de Manoel Andrade Pessoa ¹¹⁰ (irmão do Senador Francisco de Paula Pessoa) e de Esméria Joaquina da Conceição. A 2ª a 17/07/1880, com **EMÍLIA PORCINA CAVALCANTE PARENTE**, filha de Joaquim Alves Cavalcante e Francelina Cristina Cavalcante. Pais de:

Do 1º matrimônio:

Tn.312. Francisca Gomes Parente

Tn.313. Regina Gomes Parente

Tn.314. Florência Gomes Parente

Tn.315. Mariana Gomes Parente

¹¹⁰ *Manoel Andrade Pessoa, que foi filho único do segundo casamento do Capitão-Mor Thomaz Antonio Pessoa de Andrade e Maria José de Andrade, casou-se com Esméria Joaquina da Conceição. Segundo A. B. Fontenele escreve no livro A Marcha do Tempo - Os Fontenele, "Manoel foi casado na família Portela, de Sobral, tendo deixado diversos filhos, alguns deles residentes na Ribeira do Coreau". Manoel c, em segundas núpcias com Maria José de Andrade (Apud Daniel Caetano de Figueiredo A Família*

Tn.316. Joaquim Inácio G. Parente

Tn.317. Manoel Gomes Parente

Tn.318. José Inácio Gomes Parente

Tn.319. Maria José Gomes Parente

Do 2º matrimônio:

Tn.320. Gustavo Gomes Parente

Tn.321. Vicente Cavalcante Parente

Tn.322. Francisca Gomes Parente

Tn.323. Inácio Gomes Parente

Tn.324. José Cavalcante Parente

Tn.325. Maria Gomes Parente

Tn.326. Francelina Gomes Parente

Tn.327. Júlia Gomes Parente

Tn.328. Sebastião Gomes Parente

Tn.329. Raimundo Cavalcante Parente

Tn.312. FRANCISCA GOMES PARENTE, casou-se a 26/06/1880, com seu primo legítimo **JOSÉ HENRIQUE GOMES PARENTE**, filho de Floresmino Gomes Parente ¹¹¹e Maria Ribeiro da Silva (Cit. pg. 400- Tomo II- Gomes Parente).



Tn.313. REGINA PARENTE AZEVEDO

casou-se a 30/07/1885 com **ANTÔNIO CUSTÓDIO DE AZEVEDO**, filho de Custódio

Paula Pessoa , (Esboço de Genealogia) ,1760-2003 - Sobral-Ceará.

¹¹¹ *Floresmino Gomes Parente (Bn.127), casou-se a 03.03.1862 com Maria Ribeiro da Silva, filha de José Ricardo Ribeiro da Silva e Maria Madeira de Vasconcelos (Apud Arruda, F. A.V. –Genealogia Sobralense, Vol II, Os Gomes Parente, Tomo II, pg 696).*

Francisco de Azevedo e Ursulina Maria do Livramento. Pais de:

- Qn.602. Inácio Custódio de Azevedo**
- Qn.603. Francisco Custódio de Azevedo**
- Qn.604. Francisca Parente de Azevedo**
- Qn.605. Raimunda Parente Aguiar**
- Qn.606. Luiza Azevedo Fontenelle**
- Qn.607. Maria Parente de Azevedo**
- Qn.608. Adélia Parente de Azevedo**
- Qn.609. Genovina Parente de Azevedo**
- Qn.610. Amélia Parente de Azevedo**
- Qn.611. Felina Azevedo Parente**
- Qn.612. Ursulina Azevedo Carneiro**
- Qn.613. Maria Regina de Azevedo**
- Qn.613. M^a Alcina Azevedo Carneiro**

Qn.602. Inácio Custódio de Azevedo nasceu no município de Sobral e casou-se com **Ana Carneiro Ximenes Azevedo**. Pais de:

- Pn.1277. Edmilson Custódio de Azevedo**
- Pn.1278. José Gerardo de Azevedo**

Qn.603. Francisco Custódio de Azevedo, n. em Sobral a 27/11/1893 e faleceu em Fortaleza a 29/07/1969. Casou-se em Fortaleza a 16/11/1918, com **Judith Aguiar de Azevedo**, n. em Fortaleza a 29/12/1901 e faleceu em Fortaleza a 10/07/1984), aos 82 anos de idade, filha de Leopoldino Lindolfo de Aguiar e de Maria do Livramento Aguiar. Pais de:

- Pn.1279. José Taumaturgo A. Azevedo**
- Pn.1280. José Gerardo Aguiar Azevedo**

- Pn.1281. José Maria Aguiar Azevedo**
- Pn.1282. José Leopoldino Aguiar Azevedo**
- Pn.1283. José Pedro Aguiar Azevedo**
- Pn.1284. Francisco C. Azevedo Filho**
- Pn.1285. Maria Jesedite Aguiar Azevedo**
- Pn.1286. Maria Eliete Aguiar Azevedo**
- Pn.1287. Maria Ivanecy Aguiar Azevedo**
- Pn.1288. M^a Livramento Aguiar Azevedo**
- Pn.1289. Maria Pompeia Aguiar Azevedo**
- Pn.1290. Maria Judite Aguiar Azevedo**
- Pn.1291. M^a do Socorro Aguiar Azevedo**
- Pn.1292. José de Jesus Aguiar Azevedo**
- Pn.1293. José Tarcísio Aguiar Azevedo**

Pn.1279. José Taumaturgo Aguiar Azevedo.

Pn.1280. José Gerardo Aguiar Azevedo, natural de Ibiapina, n. a 07/09/1925, casou-se em Fortaleza, a 24/10/1951, com **Maria Zélia Aguiar França (n.c. Maria Zélia França Azevedo)**, natural de Massapê, CE, n. a 03/05/1931, filha de Joaquim Henrique França e Maria Heloisa Aguiar França (esta filha de Diogo Lopes de Aguiar e de Dorinthia de Aguiar), pais de:

Sn.1688. Regina Celi França Azevedo (n.c. Regina Celi Azevedo Pontes), n. a 14/07/1953, em Fortaleza, CE, casou-se em Fortaleza, a 04/05/1972, com **Domingos José Brasileiro Pontes**, natural de Fortaleza, n. a 05/07/1940, filho de Liaderson Oliveira Pontes e de Rita de Cassia Brasileiro, pais de:

7n.511. Lara Azevedo Pontes, n. a 22/12/1972, em Fortaleza,CE.

7n.512. Lena Azevedo Pontes, n. a 09/01/1975, em Fortaleza,CE.

7n.513. Laís Azevedo Pontes, n. a 04/09/1981, em Fortaleza,CE.

Qn.604. Francisca Parente de Azevedo casou-se com **Eustáquio Francisco de Aguiar**. Pais de:

Pn.1294. José Custódio de Aguiar

Pn.1295. Antônio Custódio de Aguiar

Pn.1296. Fco Custódio de Aguiar

Pn.1297. Maria José de Aguiar

Pn.1298. Maria Suzete de Aguiar

Qn.605. Raimunda Parente Aguiar casou-se com **Joaquim Lopes de Aguiar Filho**, filho de Joaquim Lopes de Aguiar e de Maria José Gomes Parente. Pais de:

Pn.1299. Frutuoso Lopes de Aguiar

Pn.1300. Osvaldo Aguiar Parente

Pn.1301. Osmar Aguiar Parente

Pn.1302. Antônio Lopes de Aguiar

Pn.1303. José Tibúrcio Portela

Pn.1304. José Aguiar Parente

Pn.1305. Francisco Aguiar Parente

Pn.1306. Fco Joaquim de Aguiar

Pn.1307. Maria Berenice de Aguiar

Pn.1308. Maria Parente de Aguiar

Pn.1309. Maria José de Aguiar

Pn.1310. Maria Aldenora de Aguiar

Pn.1311. Acácio Lopes de Aguiar

Pn.1312. Hugo Lopes de Aguiar

Qn.606. Luiza Azevedo Fontenelle casou-se com **Odilon Moreira Fontenelle**. Pais de:

Pn.1304. Maria José Fontenelle

Pn.1305. Antônio Odi Fontenelle

Pn.1306. José Gerardo Fontenelle

Qn.607. Maria Parente de Azevedo (Mariazinha), casou-se a 11/11/1928 com **Godofredo Custódio de Azevedo**, filho de Domingos Custódio de Azevedo e de Angélica Machado Portela. Pais de:

Pn.1307. Antônio Custódio de Azevedo

Pn.1308. Antônio Juracy de Azevedo

Qn.608. Adélia Parente de Azevedo

Qn.609. Genovina Azevedo Portela casou-se com o sobrinho **José Tibúrcio Portela**, filho de Joaquim Lopes de Aguiar e de Raimunda Parente de Aguiar.

Qn.610. Amélia Parente de Azevedo

Qn.611. Felina Azevedo Parente, casou-se a 24/11/1912 com **José Belarmino Gomes Parente**, filho de Belarmino Gomes

Parente¹¹² e de sua 2ª mulher Maria Henriqueta Parente. Pais de:

- Pn.1309. Raimundo Nonato Parente**
- Pn.1310. Francisco Wilson Parente**
- Pn.1311. Manuel Nelson Parente**
- Pn.1312. Antônio Gomes Parente**
- Pn.1313. Raimunda Azevedo Parente**
- Pn.1314. Maria Henriqueta Parente**
- Pn.1315. Maria de Lourdes Parente**
- Pn.1316. Francisca Azevedo P. Pontes**

* * *

Qn.612. Ursulina Azevedo Carneiro casou-se com **José Monte Carneiro**. Pais de:

- Pn.1317. Neodemio Carneiro de Azevedo**
- Pn.1318. Antônio Carneiro de Azevedo**
- Pn.1319. Mario Ximenes Carneiro**
- Pn.1320. Eurípedes Carneiro de Azevedo**
- Pn.1321. Rdo Carneiro de Azevedo**
- Pn.1322. Almer Carneiro de Azevedo**
- Pn.1323. Waldemar Carneiro de Azevedo**

* * *

Qn.613. Maria Regina de Azevedo

* * *

Qn.614. Maria Alcina Azevedo Carneiro, casou-se com **Vicente Frederico Carneiro**. Pais de:

- Pn.1324. Alda Azevedo Carneiro**
- Pn.1325. Aldaisa Azevedo Carneiro**
- Pn.1326. Aury Azevedo Carneiro**
- Pn.1327. Aldenir Azevedo Carneiro**
- Pn.1328. Alzenir Azevedo Carneiro**
- Pn.1329. Maria Aunery A. Carneiro**
- Pn.1330. Regina Azevedo Carneiro**
- Pn.1331. José Eurides A. Carneiro**
- Pn.1332. Antônio Coliê A. Carneiro**
- Pn.1333. Vicente Frederico C. Filho**
- Pn.1334. José Airton A. Carneiro**
- Pn.1335. Fco de Azevedo Carneiro**



Tn.314. FLORÊNCIA GOMES PARENTE, casou-se com **JOÃO LUÍS PEREIRA**, residem em Ubajara Pais de:

- Qn.615. Juvêncio Luís Pereira**
- Qn.616. Elpídio Parente Pereira**
- Qn.617. Antônio Parente Pereira**
- Qn.618. Quintina Parente Pereira**
- Qn.619. Francisca Parente Pereira**
- Qn.615. Juvêncio Parente Pereira**

* * *

Qn.616. Elpídio Parente Pereira

* * *

Qn.617. Antônio Parente Pereira

¹¹² **Belarmino Gomes Parente (N.37)**, casou-se duas vezes. A 1ª vez a 09.01.1850, com **Mariana Lira Parente**, filha de Gabriel José Cavalcante e **Joaquina Madeira Cavalcante**. A 2ª, com **Maria Henriqueta Parente**, filha de **Francisco Gomes Parente** e **Henriqueta Ermelinda Parente** (Apud Arruda, F. A.V.

– Genealogia Sobralense, Vol II, Os Gomes Parente, Tomo III, 2ª edição pg 653,).

* * *

Qn.618. Quintina Parente Pereira, casou-se com **Sebastião Gomes Parente** (Tn.276.), filho de Inácio Gomes Parente (3º do nome) (Bn.128) e de Porcina Emília Cavalcante Parente (filha de Joaquim Alves Cavalcante e Francelina Cristina Cavalcante) (**Apud Arruda, F. A. V. - Genealogia Sobralense, Vol II, Os Gomes Parente, Tomo I**)

* * *

Qn.519. Francisca Parente Pereira

— § —

Tn.315. MARIANA GOMES PARENTE, casou-se a 29/09/1887 com **JOSÉ DE HOLANDA CAVALCANTE**, filho de Francisco Alves Cavalcante e Francelina Cristina Cavalcante. Pais de:

Qn.618. Benedito Parente Cavalcante

Qn.619. Maria Amélia Parente Cavalcante

Qn.620. Francisco Parente Cavalcante



Tn.316. JOAQUIM INÁCIO GOMES PARENTE casou-se duas vezes. A 1ª com **EMÍLIA PORCINA CAVALCANTE (Emília Cavalcante Parente)**, filha de Joaquim Alves Cavalcante e Francelina Cristina

¹¹³ **José Henrique Gomes Parente**, filho de Floresmino Gomes Parente ¹¹³e **Maria Ribeiro da Silva** casou-se a 26.06.1880, com sua prima **Francisca Gomes Parente (Tn.262)**, filha **Inácio Gomes Parente (3º do nome) (Bn.128)**. e de sua 1ª

Cavalcante. A 2ª com **MARIANA ALTINA DE AGUIAR**. Pais de:

Do 1º matrimônio:

Qn.618. Manoel J. C. Parente

Qn.619. José Joaquim A. Parente

Qn.620. Raimunda Cavalcante Parente

Qn.621. Francisca P. Magalhães

Qn.622. Ernestina C. Parente

Qn.623. Maria José C. Parente

Qn.624. Elisabeth Gomes Parente

Qn.625. Raimundo Alves Parente

Qn.626. Inácio Alves Parente

Qn.627. Francelina Parente

Do 2º matrimônio:

Qn.628. José Inácio Parente

Qn.629. José Ribamar Parente

Qn.630. Maria Parente

Qn.631. Beatriz Parente

Qn.618. Manoel Joaquim Cavalcante Parente, n. a 20/12/1898, casou-se com sua prima, **Emília Francisca Parente**, n. a 05/05/1902, filha de José Henrique Gomes Parente¹¹³ e Francisca Gomes Parente. Pais de:

Pn.1336. Francisca Gomes Ponte

Pn.1337. Francisca Valdeci Parente

Pn.1338. Francisca Luzanira Parente

mulher Genovina de Andrade Pessoa (filha de Manoel Andrade Pessoa e de Esméria Joaquina da Conceição) (**Apud Arruda, F. A.V.- Genealogia Sobralense, Vol II, Os Gomes Parente, Tomo II**).

Pn.1339. Francisco Alves Parente

Pn.1340. Francisca Anete Parente

Pn.1341. Francisca Chagas Parente

Pn.1342. Francisco Edilson Parente

Pn.1338. Francisca Luzanira Parente, n. a 01/03/1939 em Sobral, inupta.

Pn.1336. Francisca Gomes Pontes, n. a 01/01/1931, casou-se com **Manoel Alves Pontes**, filho de Durçulino Ernesto Pontes¹¹⁴ e de Jovelina Gomes Parente. Pais de:

Pn.1339. Francisco Alves Parente, n. a 03/12/1940 em Sobral, solteiro.

Sn. 1675. Raimundo Ailton Pontes

Sn. 1676. Francisco Haroldo Pontes

Pn.1340. Francisca Anete Parente, n. a 02/02/1945 em Sobral, solteira.

Pn.1337. Francisca Valdeci Parente, n. a 03/12/1935, casou-se com **Gerardo Cavalcante Parente**, filho de Floresmino Gomes Parente¹¹⁵ e de Amélia Cavalcante Parente. Pais de:

Pn.1341. Francisca Chagas Parente, n. a 10/10/1948 em Sobral, solteira.

Sn. 1677. Francisco Arnóbio Cavalcante Parente n. a 02/08/1968.

Pn.1342. Francisco Edilson Parente, n. a 02/07/1959 em Sobral, casou-se com **Maria Rejane Vinuto Parente**, filha de José Vinuto. Pais de:

Sn. 1678. Francisco Arnaldo Cavalcante Parente

Sn. 1681. Francisco Emanuel Vinuto Parente

* * *

Sn. 1679. Francisco de Assis Cavalcante Parente

Qn.619. José Joaquim Alves Parente casou-se com **Joaquina Parente**. Pais de:

Sn.1680. Maria de Fátima Cavalcante Parente

Pn.1343. Maria Alves Parente

Pn.1344. Francisco Alves Parente

¹¹⁴ *Durçulino Ernesto Pontes*

¹¹⁵ *Floresmino Gomes Parente (Bn.127), casou-se a 03.03.1862 com Maria Ribeiro da Silva, filha de José Ricardo Ribeiro da Silva e Maria Madeira de*

Vasconcelos (Apud Arruda, F. A.V. –Genealogia Sobralense, Vol II, Os Gomes Parente, Tomo II, pg 696).

Pn.1345. Antônio Alves Parente

* * *

Qn.620. Raimunda Parente Cavalcante, casou-se em Sobral, a 15/07/1918, com **Vicente Gomes Cavalcante**, filho de Gabriel José Cavalcante e de Joana Amélia de Almeida. Pais de:

Pn.1346. Expedito P. Cavalcante

Pn.1347. José Parente Cavalcante

Pn.1348. Aderaldo P. Cavalcante

Pn.1349. Raimundo P. Cavalcante

Pn.1350. Maria Parente Cavalcante

Pn.1351. Emília Parente Cavalcante

Pn.1346. Expedito Parente Cavalcante, casou-se com Anita

Pn.1347. José Parente Cavalcante casou-se com **Maria de Lourdes Aguiar (Adelaide)**, filha de Francisco Lopes Parente de Aguiar e de Laura Ribeiro de Aguiar. Pais de:

Sn. 1682. Laura Aguiar Cavalcante

Sn. 1683. Maria do Socorro Aguiar Cavalcante

Sn. 1684. Vicente Aguiar Cavalcante

Pn.1348. Aderaldo Parente Cavalcante

Pn.1349. Raimundo Nonato Parente Cavalcante, casou-se com **Francisca**

Portela Cavalcante, filha de Joaquim Onofre de Albuquerque e de Otilia Portela de Albuquerque. Pais de:

Sn. 1685. Vicente Portela Cavalcante

Sn. 1686. Antônio P. Cavalcante

Sn. 1687. Jandra Portela Cavalcante

Sn. 1688. Mª de Jesus P. Cavalcante

Sn. 1689. Lilian Portela Cavalcante

Sn. 1690. José Estevam Cavalcante

Pn.1350. Maria Parente Souza casou-se com **Manoel Silvério Souza**, filho de José Marques de Souza e de Ana de Souza, pais de:

Sn.1691. Francisca Parente Souza

Sn.1692. Francitônio Parente Souza

Sn.1693. Francivaldo Parente Souza

Sn.1694. Francisca Parente Souza

Pn.1351. Emília Cavalcante Parente casou-se com **José Inácio Parente da Ponte**, filho de Joaquim Aristides e de Perciliana Ernestina da Ponte. Pais de:

Sn.1694. Raimunda C. Parente

Sn.1695. Mª das Graças C. Parente

Sn. 1696. Aristides C. Parente

Sn. 1697. Vicente C. Parente

Sn. 1698. Francisco C. Parente

Sn. 1699. Mª Aparecida C. Parente

Sn. 1694. Raimunda Cavalcante Parente, natural de Frecheirinha, CE., casou-se a 30/10/1971 com **José Mauro de Azevedo**, natural de Coreaú, filho de Raimundo

Custódio de Azevedo e de Laura Parente de Azevedo.

Sn. 1695. Maria das Graças Cavalcante da Ponte casou-se a 22/12/1973 com **José Evangelista Gonçalves**, filho de José Fernandes Gonçalves e de Maria Abigail Fernandes.

Sn.1696. Aristides Cavalcante Parente

Sn. 1697. Vicente Cavalcante Parente

Sn.1698. Francisco Cavalcante Parente

Sn.1699. Maria Aparecida Cavalcante Parente

* * *

Qn.621. Francisca Parente Magalhães casou-se com **José Magalhães Cavalcante**. Pais de:

Pn.1352.Raimundo P. Magalhães

Pn.1353.Frutoso P. Magalhães

Pn.1354.Epaminondas P.Magalhães

Pn.1355.Mª Alzenira P. Magalhães

Pn.1356.Clodoveu P. Magalhães

Pn.1333.Mª Marlene P. Magalhães

Pn.1352. Raimundo Parente Magalhães casou-se com **Benedita Magalhães Aguiar**. Pais de:

Sn.1700. Antônio Aguiar Magalhães

Sn. 1701. Edilson Aguiar Magalhães

Sn. 1703. Alberto Aguiar Magalhães

Sn. 1704. Amaury Aguiar Magalhães

Sn. 1705. Albanira Aguiar Magalhães

Sn. 1706. José Aguiar Magalhães

Pn.1353. Frutoso Parente Magalhães, n. a 19/02/1935, casou-se com **Francisca Pontes Magalhães**. Pais de: (Tel: 224.39.90)

Sn.1707.Orlando Pontes Magalhães

Sn.1708.Carlos Alberto Pontes Magalhães

Sn.1709.Maria do Socorro P. Magalhães

Sn.1710.Carlos Sérgio Pontes Magalhães

Pn.1354. Epaminondas Parente Magalhães casou-se com **Francisca das Chagas Ribeiro Magalhães**. Pais de:

Sn.1711.Terezinha R. Magalhães

Sn.1712.Cleide Ribeiro Magalhães

Sn.1713.Alysson Ribeiro Magalhães

Sn.1714.Mávila Ribeiro Magalhães

Sn.1715.Cláudia Ribeiro Magalhães

Pn.1355. Clodoveu Parente Magalhães casou-se com **Terezinha Magalhães**. Pais de: 9Tel: 634.1371)

Sn.1716. Célia Magalhães

Sn.1717. Francisca Magalhães

Sn.1718. Rutilândia Magalhães

Pn.1356. Maria Alzenira Magalhães da Cunha, casou-se a 02/10/1963 com **José**

Lusmar da Cunha, n. a 22/09/1939, filho de Otávio Cunha Freire e de Iracema Araújo Cunha, naturais de Mucambo (CE). Pais de:

Sn. 1719. Maria Lucimar Magalhães da Cunha n. a 17/07/1964

Sn. 1720. José Luciomar Magalhães da Cunha n. a 14/08/1965

Pn.1357. Maria Magalhães Solon (Marlene), n. a 05/10/19... , em Mucambo (CE), casou-se a 15/07/1961 com **Félix Ibiapina Solon**, n. a 13./10/1934, filho de Francisco das Chagas Solon de Aguiar ¹¹⁶e de Frederica Ibiapina Solon. Pais de:

Sn.1721. Carmen Sheyla M. Solon

Sn.1722. Vitória Régia M. Solon

Sn.1723. Glaidson Magalhães Solon

Sn.1724. Régis Magalhães Solon

Sn.1721. Carmen Sheyla Magalhães Solon Penha, n. a 15/05/1962, n. a 15/05/1962, no Rio de Janeiro, professora, casou-se a 06/11/1991, na Igreja da Paz, em Fortaleza (CE), com **Francisco José Costa Lima Penha**, n. a 14/09/1961, em Fortaleza (CE), filho de Benedito Penha Sena e de Dora Costa Lima Penha, natural de Orós.

¹¹⁶ **Francisco das Chagas Solon de Aguiar**, n. a 20.08.1896, filho de Luís Solon de Aguiar e de Maria Antonieta Capote Solon e Aguiar (Solôia), casou-se a 14.05.1927 com Frederica Ibiapina Solon, n. a 27.05.1898, filho de Félix Inácio da Silva e de Maria

Sn.1722. Vitória Régia Magalhães Solon, n. a 08/03/1964

Sn. 1723. Carmem Sheila M. Solon

Sn. 1724. Vitória Régia M. Solon

Qn.622. Ernestina Gomes Parente. Inupta.

Qn.623. Maria José Gomes Parente. Inupta.

Qn.624. Raimundo Alves Parente (DOCA) casou-se a 18/07/1935 com **Izaura Almeida Carvalho Parente**, filha de Raimundo de Almeida Carvalho e de Maria Angelita da Silva. Pais de:

Pn.1358. Vilanir Ribeiro Parente casou-se com **Tarcísio Aguiar**.

Qn.625. João Alves Parente, n. a 14/06/1908, casou-se a 15/01/1944 com sua prima **Elisabeth Cavalcante Parente**, n. a 26/04/1913, filha de Manoel Gomes Parente¹¹⁷ e de Maria de Lourdes Cavalcante Parente. Pais de:

Cesarina Ibiapina da Silva (Maroca) (Apud Arruda, F. A.V.- Os Ibiapinas, prelo).

¹¹⁷ **Manoel Gomes Parente**, filho de Inácio Gomes Parente (3º do nome) e de sua 1ª mulher Genovina de Andrade Pessoa. Casou-se a 01/12/1894 com Maria de

Pn.1359. Lourdes Emília Gomes Parente

Pn.1360. Marcos Aurélio Gomes Parente

Pn.1361. M^a do Livramento G. Parente

Pn.1362. Vera Lúcia Gomes Parente

Pn.1363. Liduína Maria G. Parente

Pn.1363. Liduína Maria Parente Gonzaga, n. a 11/09/1958, casou-se com **David Pereira Gonzaga**. Pais de:

Pn.1359. Lourdes Emília Gomes Parente, n. a 13/01/1945, solteira

Sn.1727. Elisabeth Parente Gonzaga

Sn.1728. Ana Lídia Parente Gonzaga

* * *

Pn.1360. Marcos Aurélio Gomes Parente, n. a 08/08/1947, casou-se com **Maria Zélia Vieira Parente**, filha de João Lourenço Vieira e de Lindalva Vieira. Pais de:

Qn.626. Inácio Alves Parente, n. a 16/12/1908, na fazenda Gonçalo Alves, Município de Sobral. Por ser membro de uma família pobre e numerosa não teve condições para os estudos e já aos doze anos em 1920 começou a trabalhar, comboiando, na companhia de seu primo Francisco Alfredo Cavalcante, entre a serra da Ibiapina e o município de Sobral, transportando e vendendo nas feiras os produtos da região. Nessa atividade permaneceu até 1926, quando se estabeleceu na cidade de Cariré, no ramo de estivas. Em 1933, transferiu o seu negócio para o povoado de Jaibaras, no município de Sobral, onde estava sendo construído com recursos do Governo Federal, o açude público "AIRES DE SOUZA". Nessa ocasião, ampliou sua atividade mercantil, passando a negociar com tecidos e afins, além de associar-se com terceiros em vários empreendimentos comerciais, como padaria, sapataria, etc. Em 1937, transferiu seu negócio de tecidos

Sn.1144. Anna Karla Vieira Parente

Sn.1145. Anna Elisabeth Vieira Parente

Sn.1146. Ana Zélia Vieira Parente

Pn.1361. Maria do Livramento Gomes Parente, n. a 13/12/1949, casou-se com **Paulo Alcides Matos da Costa**, filho de Luiz Gonzaga Costa e de Silvana Costa. Pais de:

Sn.1725. Elisabeth Parente Costa (Gêmea)

Sn.1726. Silvana Parente Costa (Gêmea).

Pn.1362. Vera Lúcia Parente de Farias, n. a 20/09/1952, casou-se com **François Rodrigues de Farias**. Sem sucessão.

Lourdes Cavalcante, filha de Manoel Osterme Cavalcante e de Francisca Carolina Cavalcante (Cit. pg 156)

para Sobral, estabelecendo-se à rua Senador Paula e posteriormente à rua Ernesto Deocleciano, adotando o nome de Casa Parente. Com a expansão dos negócios, instalou uma filial na cidade de Freixeirinha. Em 1956, muda de ramo comercial, substituindo a venda de tecidos pela comercialização de mamona, oiticica, castanha de caju, etc. e funda nessa ocasião a firma Inácio Parente & Filho, em sociedade com seu filho José Iran, que havia se integrado à sua atividade desde muito jovem. Por problema de saúde de sua esposa, viu-se na contingência de transferir-se com toda a família para Fortaleza, onde instalou a matriz à rua José Avelino, 185. Com seu espírito dinâmico e empreendedor, dado ser vocacionado para o comércio, consegue dar maior abrangência a firma Inácio Parente e Filho, cuja clientela se estende em quase todo o Estado, a exceção do Cariri. Em 1963, a convite de seu amigo Marcionílio Gomes de Freitas, associa-se majoritariamente à firma Crateús Algodoeira S.A., de iniciativa de empresários de Crateús, implantando naquela cidade uma usina de beneficiamento de algodão e extração de óleos vegetais, denominada Usina Rio Poti, em atividade até hoje. A crise do algodão no Ceará levou a desativação de quase todas as usinas de beneficiamento existentes em Sobral. Diante da evidência da grande perda econômica que esse produto significava para região, mesmo assim resolveu implantar com recursos próprios no Distrito Industrial de Sobral em

1982, uma usina para suprir a lacuna existente e contemplar sua terra natal com um empreendimento. Atuou secundariamente no setor da indústria da construção civil, através da firma Aprazível S.A., Empreendimentos Imobiliários fundada em 1979. Explorou também, a agricultura e a pecuária em suas fazendas de Sobral, Santa Quitéria, Maranguape, Tamboril e Monsenhor Tabosa, casou-se em Sobral, a 28 de setembro de 1934 com **Carminda Gomes Parente**, filha de Rufino Gomes Parente e de Domitília Gomes Parente. Dedicou toda a sua vida a família e ao trabalho, vindo a falecer em Fortaleza em pleno exercício de sua atividade, aos 79 anos de idade, a 20 de novembro de 1987. Do seu consórcio nasceram os filhos:

Pn.1369. José Iran Parente

Pn.1370. Evandro Alves Parente

Pn.1371. Maria do Socorro P. Frota

Pn.1372. Manoel Haroldo Parente

Pn.1373. Iolanda Alves Parente

Pn.1374. Marluce Alves Parente

Pn.1375. Maria Benvinda Parente

Pn.1376. Terezinha de Jesus A. Parente

Pn.1377. Ana Lúcia Parente

Pn.1378. Inácio Alves Parente Filho

Pn.1369. José Iran Parente, n. a 04/05/1935. Técnico em Contabilidade, formado pela Escola Técnica Dom José, em 1956. Diretor Presidente das Empresas: Inácio Parente S.A. e Crateús Algodoeira S.A, casou-se a 23/05/1959 com **Terezinha Brito de Oliveira Parente**, n. a 15/01/1935,

filha de Luiz Gonzaga de Oliveira e Ana Brito de Oliveira. Pais de:

Sn.1729. Jeissler Brito de Oliveira

Sn.1730. José Iran Parente Filho

Sn.1731. Denise Brito de O. Parente

Sn.1729. Jeissler Brito de Oliveira, n. a 23/03/1960, casou-se com **Flávio Régis de Albuquerque Melo**, n. a 25/12/1953., filho de Francisco Vilar Albuquerque Melo e de Fernanda Maia Régis Melo. Pais de:

7n.523. Flávia Régis Parente de Albuquerque Melo n. a 14/04/1981

7n.524. Victor Régis Parente de Albuquerque Melo n. a 09/06/1982

7n.525. Vívía Régis Parente de Albuquerque Melo n. a 26/04/1985

7n.526. Isabela Régis Parente de Albuquerque Melo n. a 26/04/1985

Sn.1730. José Iran Parente Filho, n. a 18/08/1962, cursando Processamento de Dados.

Sn.1731. Denise Brito de Oliveira Parente Câmara, n. a 02/04/1964, Pedagoga, casou-se com **Cláudio Câmara**, n. a 09/11/1963, filho de Adrimar Câmara e de Maria Tereza Câmara. Pais de:

7n.527. Thiago Parente Câmara n. a 26/04/1985.

7n.528. Ticianá Parente Câmara n. a 30/10/1991

Pn.1370. Evandro Alves Parente, n. a 09/06/1936. Engenheiro Civil, casou-se a 01/05/1964, com **Eneida Ramos Parente**, n. a 31/04/1939, formada em Assistência Social, filha de Joaquim Ribeiro Ramos e de Ester Holanda Ramos. Pais de:

Sn.1732. Paulo de Tasso R. Parente

Sn.1733. Daniel Ramos Parente

Sn.1734. Evandro Parente Júnior

Sn.1732. Paulo de Tasso Ramos Parente, n. a 07/02/1965, Médico, casou-se com **Vânia Albuquerque Parente**, Odontóloga. Pais de:

7n.528. Gabriel Albuquerque Parente n. a 11/01/1996

Sn.1733. Daniel Ramos Parente, n. a 22/08/1967, Médico, casou-se com **Márcia Parente**, Médica. Pais de:

7n.529. Paulo Henrique Parente n. a 22/01/1994

Sn.1734. Evandro Parente Júnior, n. a 11/09/1969, Eng. Civil, casou-se com **Áurea Silva Holanda**, Eng. Civil.

Pn.1371. Maria do Socorro Parente Frota, n. a 31/10/1938, Funcionária Pública, casou-se a 29/07/1961 com **José Nelson Frota Filho**, n. a 16/09/1929, filho de José

Nelson Rodrigues Frota¹¹⁸ e Maria Parente Frota. Pais de:

Sn.1735. Roberto Nelson P. Frota

Sn.1736. Ricardo Nelson P. Frota

Sn.1737. Régis Parente Frota

Sn.1738. Ronaldo Parente Frota

Sn.1735. Roberto Nelson Parente Frota, n. a 19/04/1962, formado em Arquitetura, casou-se a 01/06/1989 com **Vera Lúcia Fontenele Frota**. Pais de:

7n.530. Nicolás Fontenele Frota

7n.531. Tales Fontenele Frota

Sn.1736. Ricardo Nelson Parente Frota, n. a 30/05/1964, formado em Ciências Contábeis, solteiro.

Sn.1737. Régis Parente Frota, n. a 14/06/1967. Economista, casou-se a 25/07/1969 com **Morgiana Maria Holanda Viana Frota**.

Sn.1738. Ronaldo Parente Frota, n. a 02/04/1969, Eng Civil, casou-se a 13/10/1990 com **Denise Fernandes Frota**, n. a 25/02/1971, filho de Expedito

Gonçalves Fernandes e de Dulce Vasconcelos Fernandes. Pais de;

7n.532. Natália Fernandes Frota, n. a 06/03/1992.

Pn.1372. Manoel Haroldo Parente, n. a 27/03/1943, Diretor Financeiro da Empresa Inácio Parente S.A. Indústria e Comércio e Diretor Comercial da Empresa Crateús Algodoeira S.A., Formado em Direito pela Universidade de Fortaleza., casou-se com **Janes Fiuza Parente**, n. a 08/09/1951, filha de Jonas Barreto da Silva e de Sebastiana Amélia Fiuza da Silva. Pais de:

Sn.1739. Karina Carminda Fiuza Parente n. a 10/01/1975

Sn.1740. André Luiz Fiuza Parente n. a 07/11/1987.

Pn.1373. Iolanda Alves Parente dos Santos, n. a 31/12/1946, casou-se a 27/07/1985 com **José Ribamar dos Santos**, Comerciante. Filho de Manuel José dos

¹¹⁸ **José Nelson Rodrigues Frota**, n. 17-4-1888, casou-se duas vezes. A 1ª, a 30-7-1909 **Maria Alzira Nogueira**, n. a 24-8-1890, filha de José Florêncio Nogueira e de Ana Petrolina Frota. A 2ª, c. 2.º a 21-1-1922 c. **Maria Parente Frota**, n. 27-5-1900, filha de

José Inácio Gomes Parente e Leonília (Apud Os Frotas)

Santos e Raimunda Ferreira Barbosa. Pais de:

Sn.1741. Arnaldo Parente dos Santos n. a 04/06/1986

Sn.1742. José Ribamar Parente dos Santos n. a 29/05/1987

Pn.1374. Marluce Alves Parente, n. a 28/06/1948, bacharelou-se em Assistência Social, casou-se e desquitou-se, tendo os seguintes filhos:

Sn.1743. Inácio Parente Alencar n. a 08/08/1972

Sn.1744. Suyanne Parente Alencar n. a 10/06/1975

Sn.1745. Rodrigo Parente Alencar n. a 01/12/1976

Pn.1375. Maria Benvinda Parente, n. a 05/06/1951, formada em Ciências Contábeis, casou-se com seu primo **Francisco Eleardo Vasconcelos Parente**, formado em Odontologia pela Faculdade Federal do Ceará, filho de Abelardo Gomes Parente ¹¹⁹e de Berenice Vasconcelos Parente. Pais de:

Sn.1746. Francisca Cristianne Vasconcelos Parente, n. a 29/09/1980

¹¹⁹ **Abelardo Gomes Parente**, n. a 08.05.1921 e fal. a 11.11.1984, em Sobral., filho de Rufino Gomes Parente e de Domitília Ribeiro Gomes Parente, casou-se a 17.07.1944

Sn.1747. Aline Vasconcelos Parente n. a 24/04/1988

Pn.1376. Terezinha de Jesus Alves Parente, n. a 06/01/1952, formada em Gerência Empresarial e Gerência de Marketing, Secretária das Empresas: Inácio Parente S.A. - Indústria e Comércio e Crateús Algodoeira S.A, casou-se a 01/11/1993 com **Isaú Fernandes de Meneses**, n. a 13/10/1954, filho de Frutuoso Fernandes Meneses e de Rita Santos de Meneses. Pais de:

Sn.1748. Isaú Parente de Meneses, n. a 07/04/1994

Sn.1749. Levi Parente de Meneses, n. a 09/06/1995.

Pn.1377. Ana Lúcia Parente, n. a 15/11/1954, formada em Economia Doméstica, Funcionária Pública, casou-se com **Luís Joathan de Souza**. Pais de:

Sn.1750. Matheus Parente de Souza

Pn.1378. Inácio Alves Parente Filho, n. a 26/11/1955, diretor vice presidente da Empresa Inácio Parente S. A. e Diretor

com Maria Berenice Vasconcelos Parente, filha de Domingos Calazan de Vasconcelos e de Maria Letícia de Vasconcelos (**Apud Arruda, F. A.V – Genealogia Sobralense, Vol. II, Os Gomes Parente, Tomo I, pg 141**).

Superintendente da Empresa Crateús Algodoeira S. A., casou-se a 28/07/1981 com **Laborênia Cavalcante Costa Parente**, n. a 02/11/1956, Advogada, filha de José Lafaiete Mathias da Costa¹²⁰ e Emília Cavalcante da Costa. Pais de:

Sn.1751. Eric Cavalcante Costa Parente n. a 08/11/1984

Sn.1752. Larisse Cavalcante Costa Parente n. a 27/01/1986

* * *

Qn.627. Francelina Parente casou-se com **Aristides Horácio da Ponte**.

* * *

Qn.628. José Inácio Parente, casou-se a 24/12/1960 com **Rita Aguiar Parente**, filha de Sebastião Parente Aguiar e Maria de Conceição Prado de Aguiar. Pais de:

Pn.1379. Antônio Aguiar Parente, n. a 24/09/1961, casou-se a 27/02/1988 com **Aparecida Maria Bezerra**, n. a 11/08/1969, filha de Aristides Lino Bezerra e de Francisca das Chagas Ximenes Bezerra.

¹²⁰ **José Lafaiete Mathias da Costa**, comerciante em Iguatú, CE, filho de José Lafaiete Mathias Costa e Maria Delmira Mathias da Costa (DONA), neto paterno de Manoel Mathias da Costa e Delfina de Oliveira Pena, e neto materno do Capitão Mathias José da Costa e Maria Delmira Teixeira. Casou-se com Emília Cavalcante da Costa (**Apud Bandeira, Mileno – Memórias de uma passado (Genealogia da Família Carcará), pg 213, Fortaleza, 1996, Ed. ABC.**)

¹²¹ **Manoel Osterne Cavalcante**, filho de José de Holanda Cavalcante e de Teresa Guilhermina de

* * *

Qn.629. José Ribamar Parente. Solteiro.

* * *

Qn.630. Maria Parente de Albuquerque, casou-se a 01/12/1923 com **Raimundo Parente de Albuquerque (Raimundo Barra)**, este em 1ªs núpcias, filho de José Francisco de Albuquerque e de Carolina Parente Albuquerque (Cit. Pg 553)

* * *

Qn.631. Beatriz Parente casou-se com **José Cornélio**.



Tn.317. MANOEL GOMES PARENTE casou-se a 01/12/1894 com **MARIA DE LOURDES CAVALCANTE**, filha de Manoel Osterne Cavalcante¹²¹ e Francisca Carolina Cavalcante. Pais de:

Qn.632. Maria José C. Parente

Qn.633. Fca Carolina Parente

Qn.634. Genovina P. Cavalcante

Sousa, casou-se a 10.05.1873 com Francisca Carolina da Rocha, filha de Vicente José da Costa e de Maria Raimunda da Rocha. Pais de: Eustáquio Cavalcante cc Arsênia da Frota Meneses; Maria de Lourdes cc Manuel Gomes Parente; Raimunda Olindina cc José Dutra Pereira Mendes e Teresa Teonita cc José Pedro de Aguiar (Apud Araújo, Francisco Sadoc – Cronologia Sobralense, Vol 3, pg 283)

Qn.635. Rita Parente Linhares
Qn.636. José Arimatéia C. Parente
Qn.637. Elisabeth C. Parente
Qn.638. Anete Parente Peixoto
Qn.639. José Osterno C. Parente

Qn.632. Maria José Cavalcante Parente, casou-se duas vezes. A 1ª com **Juvêncio Luiz Pereira** (sem sucessão). A 2ª, com **Orlando Costa Lima**. Sem sucessão.

Qn.633. Francisca Carolina Parente, casou-se com **José Prado Vasconcelos**, filho de Manoel Horácio do Prado Vasconcelos ¹²²e de Carolina Prado Vasconcelos (Calú). Pais de

Pn.1379. Maria de Lourdes Parente Vasconcelos
Pn.1380. Hélio Parente Vasconcelos
Pn.1381. Zaíra Mª P. Vasconcelos
Pn.1382. Tarcísio P. Vasconcelos
Pn.1383. Mafalda P. Vasconcelos
Pn.1384. Fco José P. Vasconcelos

Pn.1379. Maria de Lourdes P. Vasconcelos, casou-se a 11/10/1950 com **José Arruda Frota** (Pn.2410), n. a 18/02/1924, odontólogo, filho do Dr. José Ribeiro da Frota¹²³ e de Guiomar de Arruda Frota (Qn.1037). Pais de:

Sn.1753. Guiomar V. Frota
Sn.1754. José Arruda Frota Filho
Sn.1755. Leila Maria V. Frota
Sn.1756. Cláudio Vasconcelos Frota
Sn.1757. Lorena Vasconcelos Frota
Sn.1758. Helder Vasconcelos Frota

Sn.1753. Guiomar Frota Barros, n. a 06/02/1952, médica, formada pela Universidade Federal do Ceará, casou-se com **Cláudio Abreu Barros**, bancário aposentado, filho de Clóvis Moreira Barros e de Maria de Abreu Barros. Pais de:

7n.533. Giovanna Maria Frota Barros, n. a 21/10/1991

Sn.1754. José Arruda Frota Filho, n. a 04/12/1956, funcionário da Bayer do Brasil, casou-se com **Rosiné Lourenço Silva Frota**. Pais de:

¹²² **Manoel Horácio do Prado Vasconcelos**, natural de Acaraú (CE) comerciante ambulante, residia em Camocim (CE), casou-se com sua prima Carolina Prado Vasconcelos (Calú). Pais de: Aprígio Prado Vasconcelos; José Prado Vasconcelos; Maria Hilda Vasconcelos; Raimunda Ambrosina Alves, n. a 07.12.1904 cc José Ribamar Alves, filho de José Francisco Alves e de Maria Justo de Brito Alves; Pedro Prado Vasconcelos e Maria do Livramento Prado Vasconcelos.

¹²³ **Dr. José Ribeiro da Frota**, n. a 17.06.1917, em Viçosa do Ceará e fal. a 01.03.1959 em Fortaleza (CE), filho do Desembargador José Gomes da Frota (2º do nome) e de Primilvívia da Silva Frota, casou-se com Guiomar de Arruda Frota, n. a 12.09.1894 e fal. a 26.05.1972, filha de Raimundo Leopoldo Coelho de Arruda e de Alice Cavalcante de Arruda (Apud ARRUDA, F. A.V. – Genealogia Sobralense, Vol II, Os Gomes Parente, Tomo V, pg 1324).

7n.534. Thaís Silva Frota, n. a 21/04/1989

Sn.1755. Leila Maria Frota Barros, n. a 12/06/1959, Advogada. Formada pela Universidade de Fortaleza (UNIFOR), casou-se a 25/07/1980 com **Luís Gonzaga Abreu Barros**, n. a 21/06/1951, veterinário, formado pela Universidade Estadual do Ceará (UECE) e professor secundário, filho de Clóvis Moreira Barros e de Maria de Abreu Barros. Pais de:

7n.535. Marília Frota Barros, n. a 25/08/1982

7n.536. Marcelo Frota Barros, n. a 27/12/1988

Sn.1756. Cláudio Vasconcelos Frota, n. 10/03/1962, formou-se em Administração de Empresas e funcionário do banco do Nordeste do Brasil, casou-se duas vezes. A 1ª, com **Maria Elenilda Araújo**. A 2ª, com **Lúcia de Fátima Sousa**. Pais de:

Do 1º matrimônio:

7n.537. Ana Beatriz Araújo Frota, n. a 27/05/1983

7n.538. Ana Cláudia Araújo Frota, n. a 27/11/1988

Do 2º matrimônio:

7n.539. Luan Sousa Frota, n. a 07/04/1992

Sn.1757. Lorena Vasconcelos Frota Vitoriano, n. a 23/04/1964, casou-se com **Francisco Vitoriano Filho**, oficial da Marinha Mercante. Pais de:

7n.540. Vitória Vasconcelos Frota Vitoriano, n. a 06/06/1998

7n.541. Vivia Vasconcelos Frota Vitoriano, n. a 20/02/2001

Sn.1758. Helder Vasconcelos Frota, n. a 12/08/1965, bacharel em direito pela UNIFOR, advogado, casou-se a 13/12/1996 com **Yara Sales Andrade Frota**, n. a 22/01/1960. Sem sucessão.

Pn.1380. Hélio Parente Vasconcelos casou-se com **Teresa Irenise Linhares de Vasconcelos**, professora diplomada pelo Instituto de Educação do Ceará, analista judiciária do Tribunal Regional eleitora do Ceará, filha de Benon Linhares ¹²⁴e Irene de Lima Linhares.

¹²⁴ **Benon Linhares**, nascido aos 9 de janeiro de 1898 e falecido aos 11 de março de 1933. Farmacêutico, filho de Manoel Gonçalves Linhares (n. 24-5-1856 e faleceu, em Lavras (CE) e de D. Maria Liberalina Filgueiras (nscida em 3-10-1868), casou-se com **Irene de Lima Linhares**, filha de Vicente Rodrigues Lima e de Luísa Santos Lima (Lulu) (Apud Arruda, F.A.V.- Genealogia Sobralense, Vol V, Os

Linhares, Tomo IX, prelo // (Apud Macedo, Joaryvar/ Gonçalves, Rejane Monteiro Augusto. Os Augustos- 2ª Edição: ABC Editora: 2009, pg 67).

Pn.1381. Zaíra Maria Parente Vasconcelos

Pn.1382. Tarcísio Parente Vasconcelos

Pn.1383. Mafalda Parente Vasconcelos

Pn.1384. Francisco José Parente Vasconcelos

* * *

Qn.634. Genovina Parente Cavalcante
casou-se com **Francisco Euclides de Souza**.
Pais de:

Pn.1385. Norma Parente de Souza casou-se com **Demevaldo Castelo Branco de Mesquita**, natural de Piauí.

* * *

Qn.635. Rita Parente Linhares, n. a 20/04/1914, casou-se com **Domingos Linhares Filho**, n. a 20/04/1913 e falecido em 16/04/1978, filho de Domingos Linhares Lima e de Raimundinha Linhares. Pais de:

Pn.1386.Raimundo Nonato Parente Linhares

Pn.1387.Antônio Luciano Parente Linhares

Pn.1388.Rita Maria Parente Linhares

Pn.1386.Raimundo Nonato Parente Linhares, n. a 15/08/1948, casou-se com **Conceição de Maria Carneiro Linhares**, filha de Manoel Frota Carneiro¹²⁵(Manéis). Pais de:

Sn.1759. Daniele C. P. Linhares

Sn.1760. Ana Karine C. P. Linhares

Sn.1761. Rita C. Parente Linhares

Sn.1762. Domingos C. P. Linhares

Sn.1763. Renata C. P. Linhares

Pn.1387.Antônio Luciano Parente Linhares, n. a 23/07/1950, casou-se com **Sâmya Maia Parente Linhares**, filha de Edilson Miranda da Ponte ¹²⁶e de Nívia Meireles Ponte. Pais de:

Sn.1764. Domingos Carneiro Parente Linhares

Sn.1765. Renata Carneiro Parente Linhares.

Pn.1388.Rita Maria Parente Linhares, n. a 12/12/1952, casou-se com **Paulo de Tasso Cavalcante Asfor**. Pais de:

¹²⁵ **Manoel Frota Carneiro**, n. a 11.12.1927 (gêmeo), comerciante de destaque em Sobral, imobiliário com umas dezenas de casas e prédios no município de Sobral, filho de Francisco Ildelfonso Carneiro e de Francisca Frota Cysne, casou-se com

Zenaide Porto, filha de Odon Porto e de Iracema Bento de Sousa (filha de Vicente Bento de Souza) (Apud Gentil, Pe. José da Frota –Os Frotas, pg 165).

¹²⁶ **Edilson Miranda da Ponte**

Sn.1766. Rafaela Linhares Asfor

* * *

Qn.636. José Arimatéia Gomes Parente, casou-se com **Zeneida Moreira Parente**. Pais de:

Pn.1389. Maria de Fátima Moreira Parente

Pn.1390. Ana Lúcia Moreira Parente

* * *

Qn.637. Elisabeth Cavalcante Parente, n. a 26/04/1913, casou-se a 15/01/1944 com **João Alves Parente**, filho de Joaquim Inácio Gomes Parente¹²⁷ e de Emília Porcina Cavalcante Parente (cit. pg.398).

* * *

Qn.638. Anete Parente Peixoto casou-se com **Nilo Peixoto**, médico. Pais de:

Pn.1391. Irene Parente Peixoto

* * *

¹²⁷ **Joaquim Inácio Gomes Parente**, filho de Inácio Gomes Parente (3º do nome) e de sua 1ª mulher Genovina de Andrade Pessoa (filha de Manoel Andrade Pessoa, irmão do Senador Francisco de Paula Pessoa, e de Esméria Joaquina da Conceição), casou-se em 1ª núpcias com Emília Porcina Cavalcante Parente, filha de Joaquim Alves Cavalcante e de Francelina Cristina Cavalcante. A 2ª com Mariana Altina Aguiar. (Apud Arruda, F. A.V.- Genealogia Sobralense, Vol II, Os Gomes Parente, Tomo II, pg 145).

Qn.639. José Osterno Cavalcante Parente. fal. Solteiro



Tn.318. JOSÉ INÁCIO GOMES PARENTE casou-se a 08/07/1896 com **LEONÍLIA GOMES PARENTE**, filha de Durçulino Gomes Parente¹²⁸ e Francisca Cesarina Parente. Pais de:

Qn.640. Maria Gomes Parente

Qn.641. Francisca Gomes Parente

Qn.642. Geovina Gomes Parente

Qn.643 Beatriz Gomes Parente

Qn.644. Maria Deny G. Parente

Qn.645. Avanir Gomes Parente

Qn.640. Maria Gomes Parente, n. a 27/05/1900, casou-se a 21/01/1922 com **José Nelson Rodrigues Frota**, filho de Antônio Nelson Frota e de sua 2ª mulher Paulina Rodrigues de Albuquerque, filha do Cel. José Gomes de Albuquerque e de sua 2ª mulher Irene Moreira da Rocha. Pais de:

Pn.1392. Jorge Parente Frota

Pn.1393. José Inácio Parente Frota

Pn.1394. Paulina Parente Frota

¹²⁸ **Durçulino Gomes Parente (N.38)**, casou-se duas vezes. A 1ª, a 26.11.1857 com sua prima Vitalina Amélia da Silva, filha de seu tio, o Major Félix Ribeiro da Silva e Francisca de Araújo Silva. A 2ª, a 27.11.1863, com sua sobrinha Francisca Cesarina Parente, filha de Cesário Ferreira Gomes e Maria Bernardina do Monte. (Apud Arruda, F. A.V.- Genealogia Sobralense, Vol II, Os Gomes Parente, Tomo III).

Pn.1395. Maria Neusa P. Frota

Pn.1396. Antonita Parente Frota

Pn.1397. Paulina Ponte Frota

Pn.1398. José Nelson Frota Filho

Pn.1399. Leonília Frota Aragão

Pn.1400. Isolda Parente Frota

Pn.1401. Elza Parente Frota

Pn.1402. Antônio Nelson P. Frota

Pn.1403. Maria Ilca Parente Frota

Pn.1404. Mércia Parente Frota

Pn.1392. Jorge Parente Frota, n. a 18/09/1922, casou-se com **Maria Augusta Espíndola**. Pais de:

Sn.1767. José Nelson E. Frota

Sn.1768 Jorge Parente Frota Júnior

Sn.1769 Paulo César E. Frota

Sn.1770. Célia Maria E. Frota

Sn.1771. Conceição de M^ª E. Frota

Sn.1772. Olga Maria E. Frota

Sn.1767. José Nelson Espíndola Frota

Sn.1768 Jorge Parente Frota Júnior (JORGE PARENTE) (Sn.1173) nasceu em Fortaleza, em 1945, filho de Jorge Parente Frota (**Pn.1362**) e Maria Augusta Espíndola. Dividiu sua infância entre a cidade natal e a fazenda do pai, no município de Quixadá, onde morou durante algum tempo e passou muitas de suas férias. No final dos anos 50, a vitória brasileira no mundial da Suécia, embalou seus sonhos de garoto. Nas praças do seu bairro, a Gentilândia, mostrou talento como goleiro. “Cada coisa tem seu tempo,

mas não me esqueço do futebol nas praças da Gentilândia”, diz. O goleiro Jorge Parente chegou a ser campeão infantil pelo América. “Foi o primeiro dinheiro que ganhei na vida”, recorda. Ele também jogou no juvenil e nos times de futebol de salão do Ceará Sporting e do Francisco Lorda, mas, depois, cobrado pelos estudos, deixou os gramados e as quadras. Formou-se aos 22 anos. “Não houve movimento estudantil para mim. A ordem paterna era estudar”. Decisão incentivada de perto pelo então diretor da Faculdade de Economia, Ari de Sá Cavalcante, responsável por uma atualização curricular de caráter técnico que logo abria, ao jovem acadêmico, as portas para estágios, bolsas e cursos de especialização em Fortaleza e nos Estados Unidos. Jorge Parente foi executivo de grandes empresas cearenses e ex-presidente do Centro Industrial do Ceará.

Em 2004, assumiu seu segundo mandato à frente da Federação das Indústrias do Estado do Ceará e sócio-diretor da Companhia Brasileira de Laticínios.

Sn.1769 Paulo César Espíndola Frota

Sn.1770. Célia Maria Espíndola Frota

Sn.1771. Conceição de Maria Espíndola Frota

Sn.1772. Olga Maria Espíndola Frota

Pn.1393 José Inácio Parente Frota, n. a 05/10/1923, casou-se com **Olga About Nagem**. Pais de:

Sn.1773. Nelson José Nagem Frota

Sn.1774. Sílvia de Fátima Nagem Frota

Pn.1394. Paulina Parente Frota, n. a 02/01/1924 e falecido.

Pn.1395. Maria Neusa Parente Frota, n. a 25/03/1925 e falecido.

Pn.1396. Antonita Parente Frota, n. a 05/05/1927, casou-se com **Amarílio Benevides Magalhães**. Pais de:

Sn.1775. Tasso Frota Benevides Magalhães.

Sn.1776. Regina Lêda Benevides Magalhães

Sn.1777. Filomena Benevides Neta

Sn.1778. Amarílio Benevides Magalhães

129 Manuel Francisco das Chagas (Manduca), n. a 11.01.1887, filho de Francisco Josias da Silveira e de Maria dos Anjos Frota, casou-se com Maria Julita Frota, n. a 01.12.1885, filha de José Crisóstomo da Frota e de Maria do Carmo Soares (Gentil, Pe. José da Frota - Os Frotas - Esbôço Genealogia, 1967- p. 211.).

Pn.1397. Paulina Ponte Frota (2ª do nome), n. a 26/08/1928, casou-se a 29/09/1946 com **José Heribaldo das Chagas**, n. a 24/01/1916, filho de Manoel Francisco Chagas¹²⁹ e Maria Julita Frota.

Sn.1779. Julita Frota Chagas, n. a 08/08/1947

Sn.1780. Vania Frota Chagas, n. a 24/10/1948

Sn.1781. Paulina Frota Chagas, n. a 28/09/1950

Sn.1782. Liduína Maria Frota Chagas, n. a 27/08/1957

Sn.1783. José Heribaldo das Chagas Filho, n. 02/10/1953

Sn.1784. Valeria Maria Frota Chagas, n. em 1960

Pn.1398. José Nelson Frota Filho, n. a 18/09/1929, casou-se a 29/07/1961 com **Maria do Socorro Parente**, filha de Inácio Alves Parente ¹³⁰e Carminda Gomes Parente. Pais de:

130 Inácio Alves Parente, n. a 16.12.1908, na fazenda Gonçalo Alves, Município de Sobral, industrial de renome no Estado do Ceará, com as industria de transformadora de Algodão, Inácio Parente & Filho, Crateús Algodoeira S.A e Usina Rio Poti, filho de Joaquim Inácio Gomes Parente e de sua 1ª mulher Emília Porcina Cavalcante, casou-se a 28.09.1934 com Carminda Gomes Parente, filha de Rufino Gomes Parente e de Domitília Gomes Parente, pai de uma prole de ilustres filhos que se projetaram na industria

Sn.1785. Roberto Nelson P. Frota

Sn.1786. Ricardo Nelson P. Frota

Sn.1787. Régis Parente Frota

Sn.1788. Ronaldo Parente Frota

Sn.1785. Roberto Nelson Parente Frota, n. a 27/04/1962, casou-se a 01/06/1989 com **Vera Lúcia Fontenele Frota**. Pais de:

7n.542. Nécola Fontenele Frota

7n.543. Tales Fontenele Frota

Sn.1786. Ricardo Nelson Parente Frota, n. a 30/05/1964, solteiro

Sn.1787. Régis Parente Frota, n. a 14/06/1967, casou-se com **Morgiana Maria Holanda Viana**.

Sn.1788. Ronaldo Parente Frota, n. a 02/04/1969, Eng Civil, casou-se a 13/10/1990 com **Denise Fernandes Frota**, n. a 25/02/1931, filha de Expedito Gonçalves Fernandes e de Dulce Fernandes Frota. Pais de:

7n.544. Natália Fontenele Frota

Pn.1399. Leonília Frota Aragão, n. a 04/12/1930, casou-se com **Edmilson Ponte Aragão**. Pais de:

Sn.1789. Aurino José Frota Aragão

Sn.1790. Maria Aurini F. Aragão

Sn.1791. Edmilson Parente Júnior

Sn.1792. Fernando César F. Aragão n. a 28/09/1961

Sn.1793. Paulo Sérgio Frota Aragão n. a 23/06/1963

Pn.1400. Isolda Parente Frota, n. a 02/03/1932, casou-se com **Manoel de Oliveira e Silva**. Pais de:

Sn.1794. Fátima Maria F. e Silva

Sn.1795. Vânia Maria Frota e Silva

Sn.1796. Rosângela Maria Frota e Silva n. a 17/12/1961.

Pn.1401. Elza Parente Frota, n. a 20/09/1933, casou-se a 16/12/1961 com **Luiz Carlos Viana**, filho de Raimundo José Parente Viana e Antônia Viana. Pais de:

Sn.1797. Viviane Frota Viana n. a 02/10/1962

Pn.1402. Antônio Nelson Parente Frota falecido.

Pn.1403. Maria Ilca Parente Frota (ZILCA).

e outras atividades intelectuais no Estado do Ceará. (Apud Arruda, F. A.V.- Genealogia Sobralense, Vol II, Os Gomes Parente, Tomo II, pg 508).

Pn.1404. Mércia Parente Frota, n. a 29/04/1940, casou-se a 19/03/1964 com **Vicente de Paula Lobo**, filho de Joaquim Eurico Lobo e Maria Benevides Mesquita.

* * *

Qn.641. Francisca Parente Prado casou-se a 28/11/1929 com **Jerônimo Medeiros Prado**, nasceu ao arredor de Jaibaras e São Vicente. As dificuldades da infância não lhe proporcionaram educação escolar de base, circunstância que não o inibiu de mostrar o seu talento pessoal como



Jerônimo Medeiros Prado



Francisca Parente Prado

autodidata adquirido no quadro-negro do cotidiano da vida. Lutador e carismático, tornou-se empresário bem sucedido, respeitado e consultado por seus pares. De mentalidade empreendedora às boas causas do berço, no meado do século XX, auge da evidência cinematográfica mundial, sentiu a necessidade de Sobral produzir cinema mais moderno e dentro das exigências do público social. Juntamente com João Anastácio Dias, outro patriarca conterrâneo, construíram o Cine Alvorada, na época com frequência selecionada pelos bons filmes de Hollywood apresentados. Logo Jerônimo adquiriu a parte do sócio. Sua visão futurista não parou. Eleito Prefeito Municipal, com profícua gestão de 1967 a 1971, foi o mentor e, por conseguinte, o

fundador da UVA (Universidade Vale do Acaraú), instalada no prédio do antigo Seminário Diocesano, então ocioso no bairro da Betânia. Cidadão pacato e conciliador. Sempre fiel à ideologia da antiga UDN (União Democrata Nacional), porém acatado nas diversas hostes políticas da cidade. Embora sem letras colegiais, tornou-se patrimônio sócio-político de Sobral, demonstrado no proceder e honradez de caráter. Jerônimo era filho de José Jerônimo do Nascimento¹³¹ e Maria Raimunda Prado. Pais de:

Pn.1407. Teresa Zilar Prado Alves

Pn.1408. José Parente Prado

Pn.1409. Lêda Parente Prado

Pn.1410. Ivone Parente Prado

Pn.1411. Marlene Parente Prado

Pn.1412. Zulene Parente Prado

Pn.1417. Iara Sílvia Parente Prado

Pn.1418. Regina Cely P. Prado

Pn.1407. Teresa Zilar Prado Alves casou-se com **Martins Maranhão Alves**, filho de José Alves e Maria do Carmo Maranhão. Pais de:

Sn.1798. José Prado Alves

Sn.1799. Maria das Graças P. Alves

Pn.1408. José Parente Prado, n. a 11/07/1932 em Sobral. Completando o curso primário, feito em sua terra natal,

¹³¹ **José do Nascimento Prado**, filho de Jerônimo da Silva Medeiros Prado e de Maria Isabel Bezerra, casou-se a 28.07.1891 com Maria Raimunda de

preferiu seguir a carreira política de seu pai, ex-Prefeito de Sobral e uma das maiores lideranças na região. Descendente de uma família que ajudou a povoar a Zona Norte do Estado, José Prado manteve-se fiel a



José Parente Prado

esse desígnio econômico, sendo um dos grandes pecuaristas da região. Voltando-se para a atividade política, disputou uma cadeira na Assembleia Legislativa, nas eleições de 1970, tendo integrado a 18ª Legislatura desta casa num mandato de apenas três anos, em virtude de haver sido convocado pela comunidade sobralense para dirigir sua Prefeitura Municipal no período de 73.77. confiante na força de seu então partido, a ARENA, novamente voltou

Sousa Aguiar, filha de Francisco Ibiapina Aguiar e de Francisco Ferreira de Maria (Apud Araújo, Sadoc – Cronologia Sobralense, Vol IV, pg 112).

para a Assembleia Legislativa, conquistando novo mandato parlamentar nas eleições de 15 de novembro de 1978, com 19780 votos obtidos em seus colégios eleitorais básicos: Sobral, Reriutaba, Mucambo e Coreaú. Em 1982, voltou a candidatar-se a Prefeito de Sobral, tendo sido derrotado por pequena margem de votos. Em 1988, eleito a Prefeito Municipal de Sobral, casou-se com **Maria do Socorro Barroso Prado**, filha de Domingos Barroso e Rita Barroso. Pais de:

Sn.1800. José Ricardo B. Prado

Sn.1801. Marco Antônio B. Prado

Sn.1802. José Inácio G. P. Prado

Sn.1800. José Ricardo Barroso Prado

Sn.1801. Marco Antônio Barroso Prado casou-se com **Lia Dias Pimentel Gomes Prado**, n. a 15/02/1973, filha de José Mário Pimentel Gomes¹³² e de Sílvia Barreto Dias Gomes. Pais de:

7n.545. José Parente Prado Neto, n. a 08/02/1994

Sn.1802. José Inácio Gomes Parente Prado

Pn.1409. Lêda Parente Prado, casou-se a 19/01/1953 com **Anacleto Figueiredo de Paula Pessoa**, n. a 13/06/1923, filho de João Figueirêdo de Paula Pessoa¹³³ e de Eutália de Paula Pessoa. Pais de:

Sn.1803. Jerônimo Prado P. Pessoa

Sn.1804. João Paula Pessoa Prado

Sn.1805. Ana Lêda P. Paula Pessoa

Sn.1806. Francisca P. Paula Pessoa

Sn.1807. Beatriz P. Paula Pessoa

Pn.1410. Ivone Parente Prado casou-se com **Fernando Afonso Marques**, filho de Antônio Marques e Cecília Afonso. Pais de:

Sn.1808. Maria Violeta P. Afonso

Sn.1809. Valdênia M^a A. Carneiro

Sn.1810. Fernando Prado Afonso

Sn.1811. Ivanhoé Prado Afonso

Sn.1812. Tatiana Prado Afonso

Sn.1813. Gerônimo Prado Afonso

Sn.1814. Antônio Prado Afonso

Sn.1808. Maria Violeta Prado Afonso casou-se com **Valmir Carvalho Aguiar**. Pais de:

¹³² **José Mário Pimentel Gomes**, n. a 25.10.1943, em Caxias-MA, Bacharel em Matemática pela UFC e Engenharia Operacional pela Faculdade do Vale do Acaraú, onde vem exercendo o magistério com eficiência, filho de Raimundo Nonato Pimentel Gomes e da professora Jacyra Seixas Pimentel. (Apud Arruda, F. A.V.- Genealogia Sobralense, Vol II, Os Gomes Parente, Tomo II, pg 430).

¹³³ **João Figueirêdo de Paula Pessoa**, filho de Francisco de Paula Pessoa e de Ana Evangelina de Paula Pessoa, casou-se a 28.07.1920 com Eutália Capote de Paula, filha de João Capote de Paula e de Cecília Cecilina Capote, pais do ex-Deputado Estadual e Secretário de Estado Francisco Figueirêdo de Paula Pessoa, (Apud Araujo, Sadoc, F. Cronologia Sobralense, Vol V, pg 104).

7n.546. Clóvis Prado de Aguiar, nasceu em Guajará-Mirim (RO)

Sn.1809. Valdênia Maria Afonso Carneiro, n. a 05/04/1953, casou-se com **José Antônio Dias Carneiro**, n. a 16/03/1950. Formado em Ciências Contábeis pela Universidade Vale do Acaraú, Vereador da Câmara Municipal de Sobral na gestão do Prefeito Joaquim Barreto Lima, de 1982 a 1988. Primeiro Prefeito do município de Forquilha. Filho de José Maria Linhares Carneiro ¹³⁴e Juracy Dias Carneiro. Pais de:

7n.547. Antônio Kervim Afonso Carneiro

7n.548. Ádria Maria Afonso Carneiro

7n.549. Charles Afonso Carneiro

7n.550. José Antônio Dias Carneiro Filho

7n.551. Maria Juracy Afonso Carneiro

7n.552. Ivone Maria Afonso Carneiro

7n.553. Fernanda Maria Afonso Carneiro

Sn.1810. Fernando Prado Afonso

Sn.1811. Evanhoé Prado Afonso nasceu em Sobral/CE, casou duas vezes: a 1ª, com **Lourdes Nascimento Prado**. A 2ª, com **Arlete**. Pais de:

Do 1º Matrimônio:

7n.554. Érika Cristine Nascimento Prado, n. a 11/10/1980 em Brasília/DF.

7n.555. Ivanhoé Nascimento Prado, n. a 26/09/1986 em Porto Velho/RO.

2º matrimônio:

7n.556..Ivone Prado

7n.557..Arlete Prado

Sn.1812. Tatiana Prado Afonso casou-se com **João Luís de Miranda**. Pais de:

7n.558. Romeu Prado de Miranda, n, em Guajará-Mirim/RO.

7n.559. João Inácio Prado Afonso de Miranda, n, em Guajará-Mirim(RO)

Sn.1813. Gerônimo Prado Afonso, n. a 22/10/1964, casou-se a 21/10/1994 com **Maria Estefânia Linhares Andrade**, n. a 10/05/1971, filha de Francisco Valmir Andrade ¹³⁵e de Maria da Conceição Linhares Andrade. Pais de:

¹³⁴ José Maria Linhares **Carneiro**, n. a 18/12/1918, em Sobral. Funcionário aposentado do Banco do Brasil, casou-se duas vezes: A 1ª, com Maria Juracy Dias Carneiro, n. a 06/05/1922 e falecida a 27/10/1968, em Sobral, filha de Raimundo Alves Loiola e Rosa Dias Carvalho Loiola. A 2ª, a 28.07.1983 com Tereza Maria Pimentel Pereira, n. a 12.03.1943,

filha de Florêncio Pereira Filho (Flor Braga) e D. Inácia Pimentel Pereira (Apud Arruda, F.A.V. – Genealogia Sobralense, Vol III, Os Arrudas, 2ª Edição).

¹³⁵ **Francisco Valmir Andrade**, n. a 26.06.1943, em Sobral (CE). Técnico em Contabilidade, com o maior

7n.560 . Ana Joyce Andrade Afonso, n. a 05/04/1999, em Sobral (CE).

7n.561 . Conceição Andrade Afonso, n. a 05/08/2000, em Sobral (CE).

Sn.1814. Antônio Prado Afonso

* * *

Pn.1411. Marlene Parente Prado casou-se com **Humberto Arena**. Pais de:

Sn.1817. José Prado Arena

Pn.1412. Zulene Parente Prado, casou-se com seu parente **Olivar Lopes Ribeiro**, nascido em Sobral, empresário bem sucedido em sua terra natal, ex-presidente do Rotary Club, filho de Raimundo Neuton Xerez Ribeiro¹³⁶e Raimunda Soares Lopes. Pais de:

Sn.1818. José Olivar Prado Ribeiro

Sn.1819. Flávio Prado Ribeiro

Sn.1818. José Olivar Prado Ribeiro

Sn.1819. Flávio Prado Ribeiro

escritório de Contabilidade em Sobral. Foi presidente do Lions Club Caiçara e por várias vezes secretário do mesmo Clube, filho de José Alencar de Andrade e de Maria Estefânia Andrade, casou-se a 07.12.1967 com Maria da Conceição Linhares Andrade, n. a 31.03.1944, em Sobral (CE), filha de Vicente Maria Linhares, n. a 16.01.1903, em Sobral (CE) e de Raimunda Nonata Ribeiro de Oliveira Linhares, n. a 10.04.1908, em Reriutaba (CE) (filha de Ildebrando Ribeiro de Oliveira e de Maria Memória da Costa) (

Pn.1413. Iara Sílvia Parente Prado casou-se com **Gilberto Arena**.

Pn.1414. Regina Cely Prado Façanha, casou-se com **Paulo Fontenele Façanha**. Pais de:

Sn.1820. Cristina Prado Façanha

Sn.1821. Bruno Prado Façanha

Sn.1822. Patrícia Prado Façanha, **Sn.1822. José Inácio Façanha**

Sn.1823. Lecy Prado Façanha

Sn.1824. Neonília Prado Façanha

Sn.1825. Verônica Prado Façanha

Sn.1820. Cristina Prado Façanha, n. a 04/12/1973 em Fortaleza (CE), solteira

Sn.1821. Bruno Prado Façanha, n. a 14/01/1977 em Fortaleza (CE). solteiro

Sn.1822. Patrícia Prado Façanha, n. a 20/10/1984 em Fortaleza (CE), solteira.

Sn.1822. José Inácio Façanha

Sn.1823. Lecy Prado Façanha

Apud Arruda, F.A.V. – Genealogia Sobralense, Vol V, Tomo VII, 1677).

136 Raimundo Neuton Xerez Ribeiro, filho de Antônio Fideralino Ribeiro da Silva e de Julieta de Xerez, casou-se a 14.07.1934 com Raimundinha Soares Lopes, n. a 10-11-1911, filha de Raimundo Hibernon Lopes e de Noemésia Soares Lopes (**Apud Araújo, Sadoc – Cronologia Sobralense, Vol IV, pg 123**)

Sn.1824. Neonília Prado Façanha

Sn.1825. Verônica Prado Façanha

* * *

Qn.643. Genovina Gomes Parente, Inupta.
Reside no Rio de Janeiro.

* * *

Qn.644. Beatriz Gomes Parente. Inupta.
Faleceu no Rio de Janeiro.

* * *

Qn.645. Maria Deny Gomes Parente,
casou-se no Rio de Janeiro, onde reside.

* * *

Qn.646. Avanir Gomes Parente nasceu em
10 novembro 1924 em Sobral, CE, Brasil.
Ela faleceu em 13 setembro 2003 em Porto
Alegre, RS, Brasil e foi sepultada em 13
setembro 2003 no Cemitério João XXIII,
Porto Alegre, RS, Brasil, casou-se a
01/06/1946, Porto Alegre, RS, com

137 Francisco André de Araújo, nasceu cerca de
1889 em Sobral, CE, e faleceu em Sobral, CE, filho
de João André de Araújo, casou-se com Joaquina
Moreira Baptista (Apud Silveir, Valdenei Corrêa -
Genealogia da Família Silveira (Jeremias- Site
produzido por Personal Ancestral File, um produto
de A Igreja de Jesus Cristo dos Santos dos últimos
Dias – preparo por Valdenei Corrêa Silveira- 2007)

138 Vicente de Paulo Silveira da Silva, n. a
16.02.1924, filho de Theófilo Ferreira da Silva e de
Leopoldina Silveira, casou-se com **Maria Therezinha**

Hermenegildo Baptista de Araújo, n. a
13/12/1918, em Sobral, CE, e faleceu a
04/03/1999, em Porto Alegre, RS, e foi
sepultado em 05 março 1999 em Cemitério
S. Miguel e Almas, Porto Alegre, RS, filho
de Francisco André de Araújo¹³⁷ e de
Joaquina Moreira Baptista. Pais de:

Pn.1415. José Inácio P. de Araújo

Pn.1416. Leci Parente de Araújo

Pn.1417. Verônica Joaquina P.de Araújo

Pn.1418. Leonília Parente de Araújo

Pn.1415. José Inácio Parente de Araújo, n.
a 23/11/ 1947, em Pelotas, RS, Brasil,
casou-se duas vezes. A 1ª, em Porto Alegre,
RS, com **Rosana Tereza Ferreira da Silva**,
, n. a 15/10/1954 em Porto Alegre, RS, filha
de Vicente de Paulo Silveira da Silva ¹³⁸e
de Maria Therezinha de Jesus Feijó, e
divorciou-se. A 2ª, em Porto Alegre, RS,
com **Nara Lúcia Quinteiro Brum**, n. a
21/02/1963 em Quaraí, RS., filha de Zilmar
Brum e de Florestina Quinteiro. Pais de:

Do 1º Matrimônio. Sem sucessão

de Jesus Feijó, nasceu em 28 setembro 1930, filha
de, filha de Gabriel Feijó e de Olga Borba (Apud
Silveir, Valdenei Corrêa - Genealogia da Família
Silveira (Jeremias- Site produzido por Personal
Ancestral File, um produto de A Igreja de Jesus
Cristo dos Santos dos últimos Dias – preparo por
Valdenei Corrêa Silveira- 2007)

Do 2º Matrimônio. Sem sucessão

Sn.1826. Cristiane Parente de Araújo

Sn.1227. Camila Parente de Araújo,

Sn.1826. Cristiane Parente de Araújo, n. a 14/04/1978, em Porto Alegre, RS, Brasil, casou-se, em Porto Alegre, RS, e divorciou-se de **José Henrique Feijó Rodrigues,** n. a 23/01/ 1973, filho de Delfino Araújo Rodrigues e de Eva Dos Santos Feijó. Pais de:

7n.562. Vicente de Araújo Rodrigues, n. a 16/05/1997 em Porto Alegre, RS, Brasil. (Gêmeo)

7n.563. Ricardo De Araújo Rodrigues n. a 16/05/1997 em Porto Alegre, RS, Brasil. (Gêmeo)

Sn.1827. Camila Parente de Araújo, n. a 09/08/1981, em Porto Alegre, RS

Pn. 1416. Leci Parente de Araújo, n. a 08/06/1951, em Porto Alegre, RS, Brasil, casou-se, em Porto Alegre, RS, a 22/12/1973 e divorciou-se de **Reni**

Raymundo Dalla - Bona , n. a 20/09/1947 em Vacaria, RS, Brasil. Pais de:

Sn.1828. Karine Araújo Dalla- Bona,n. a 27/12/1976.

Sn.1829. Diego Araújo Dalla- Bona, n. a 22/04/ 1978 em Porto Alegre, RS

Sn.1830. Kelly Araújo Dalla- Bona, n. a 01/03/ 1984 em Porto Alegre, RS.

Sn.1828. Karine Araújo Dalla- Bona, n. a 27/12/1976, em Porto Alegre, RS, casou-se com **Renato Abs CAMINHA.** Pais de:

7n.564. Felipe Dalla-Bona Abs Caminha, n. a 12/01/2007 em Porto Alegre, RS, Brasil.

Pn.1417. Verônica Joaquina Parente de Araújo, n. a 03/07/ 1952, em Porto Alegre, RS, Brasil e foi batizada em Porto Alegre, RS, Brasil, casou-se a 08/03/1975 na Igreja S. Terezinha, Porto Alegre, RS., e divorciou-se de **Valdinei Corrêa Silveira,** n. a 03/01/1949, em Porto Alegre, RS, Brasil, filho de Antônio dos Santos Silveira¹³⁹ e de Wilma Martins Corrêa . Pais de:

139 Antônio dos Santos Silveira, nasceu em 01 março 1922 em Cachoeira do Sul, RS, Brasil. Ele faleceu em 05 dezembro 1998 em Porto Alegre, RS, Brasil e foi sepultado em Cemitério João XXIII, Porto

Alegre, RS, Brasil, casou-se em 02 junho 1945 em Porto Alegre, RS, com Wilma Martins Corrêa, filha de Ermelinda Martins, nasceu em 21 abril 1906 em Jaguarão, RS, e faleceu em 14 julho 2007 em Porto

Sn.1829. Vanessa Araújo Silveira, n. a 03/06/1976, em Porto Alegre, RS.

Sn.1830. Sabrina Araújo Silveira, n. a 11/12/ 1977, em Porto Alegre, RS.

Pn.1418. Leonília Parente de Araújo, n. a 12/12/ 1955, em Porto Alegre, RS, casou-se 20/07/1974, em Porto Alegre, RS, com **Sérgio Bohrer**, n. a 11/06/ 1948, em S. Rosa, RS, filho de Emmanuel Fontenla Bohrer¹⁴⁰ e de Leda da Rosa. Pais de:

Sn.1831. Alexander de Araújo Bohrer, n. a 26/05/1976, em Porto Alegre, RS, Brasil.

Sn.1832. Jaqueline de Araújo Bohrer, n. a 31/10/1978, em Porto Alegre, RS.



Alegre, RS, foi sepultada em 15 julho 2007 em Cemitério João XXIII, Porto Alegre, RS, e de Pedro Corrêa (Apud Silveir, Valdenei Corrêa - Genealogia da Família Silveira (Jeremias) - Site produzido por Personal Ancestral File, um produto de A Igreja de Jesus Cristo dos Santos dos últimos Dias – preparo por Valdenei Corrêa Silveira- 2007)

¹⁴⁰ **Emmanuel Fontenla Bohrer**, nasceu em 02 julho 1922 e fal. em Porto Alegre, RS, filho de **Jovita Fontenla**, nasceu em 29 abril 1883, e fal. a 11 janeiro

Tn.319. MARIA JOSÉ GOMES PARENTE (n.c. MARIA JOSÉ DE AGUIAR) casou-se com **JOAQUIM LOPES DE AGUIAR**. Pais de:

Qn.647. Antônio L. de Aguiar Parente

Qn.648. Inácio Lopes de Aguiar Parente

Qn.649. Vicente Lopes de Aguiar

Qn.650. Artur Lopes de Aguiar

Qn.651. Joaquim Lopes de Aguiar

Qn.652. Genovina Aguiar Ribeiro

Qn.653. Iracema Parente Aguiar

Qn.654. Maria Amélia Parente Aguiar

Qn.647. Antônio Lopes de Aguiar casou-se com sua tia **Francisca Parente de Aguiar (Otília)**, filha de Inácio Gomes Parente e de sua 2ª mulher Porcina Emília Cavalcante. (Cit)

* * *

Qn.648. Inácio Lopes de Aguiar Parente casou-se em Massapê (CE) a 22 de setembro de 1910, aos 29 anos de idade, com **Maria Nazareth Andrade** nasceu em Massapê (CE), em 1881, filha de Antônio

1925, e de Lindolpho Höher Bohrer, casou-se com **Leda da Rosa**, nasceu em 11 agosto 1927 e faleceu em Florianópolis, SC, Brasil. (Apud Silveir, Valdenei Corrêa - Genealogia da Família Silveira (Jeremias- Site produzido por Personal Ancestral File, um produto de A Igreja de Jesus Cristo dos Santos dos últimos Dias – preparo por Valdenei Corrêa Silveira- 2007)

Juvêncio de Andrade ¹⁴¹e de Francisca
Laura de Andrade.

* * *

Qn.649. Vicente Lopes de Aguiar

* * *

Qn.650. Artur Lopes de Aguiar

* * *

Qn.651. Joaquim Lopes de Aguiar Filho,
casou-se com **Raimunda Parente de Aguiar,** filha de Antônio Custódio de Azevedo e de Regina Gomes Parente. Pais de:

Pn.1419. Antônio Parente de Aguiar,
casou-se a 19/09/1951 com **Maria Amélia de Azevedo,** filha de Francisco Parente de Azevedo e de Maria Amélia Azevedo.

Pn.1420. Maria Berenice Aguiar, casou-se a 19/01/1949 com **Aristides Lúcio Bezerra,** filho de Antônio Lino Bezerra e de Carolina Araújo Bezerra.

* * *

Qn.652. Genovina Aguiar Ribeiro, casou-se com **Vicente Ribeiro da Ponte,** filho de Joaquim Aristides Ferreira da Ponte e de Perciliana Parente Ponte.

¹⁴¹ **Antônio Juvêncio de Andrade,** filho de Antônio Ferreira Gomes e de Maria Ferreira de Araújo, casou-se a 23 de janeiro de 1862, com Francisca Laurinda

* * *

Qn.653. Iracema Parente Aguiar, casou-se a 19/02/1928 com **Francisco Parente de Azevedo,** filho de Manoel Custódio de Azevedo e de Umbelina Gomes Parente (Citado pg 492)

* * *

Qn.654. Maria Amélia Gomes de Azevedo, casou-se a 10/10/1924 com **Francisco Parente de Azevedo,** filho de Manoel Custódio de Azevedo e de Umbelina Gomes Parente.



Tn.320. GUSTAVO GOMES PARENTE
casou-se com **MARIA ERNESTINA PARENTE (Maria Ernestina Ponte).** Pais de:

Qn.650. Raimundo Gomes Parente
Qn.651. José Osmar Parente
Qn.652. José Gerardo G. Parente
Qn.653. Antônio Gomes Parente
Qn.654. Maria Albetiza Parente
Qn.655. Maria Anísia Parente

Qn.650. Raimundo Alarico Parente (Alarico) casou-se duas vezes. A 1ª, a 04/09/1930, com **Maria Parente Ponte,** filha de Aristides Ferreira da Ponte e de Francelina Parente da Ponte. A 2ª, em

de Menezes (Francisca Laura de Andrade), filha de José Carneiro Júnior e de Ana Teodora de Menezes (Apud Araújo, Sadoc – Cronologia Sobralense, Vol V, pg 61).

Sobral, na Igreja do Patrocínio, a 23/02/1948, com **Raimunda Natividade Rodrigues**, filha de José Vicente Rodrigues e Inocência Rodrigues Lima Pais de:

Do 1º Matrimônio:

Pn.1421. José Gentil Parente

Pn.1422. João Maria Parente

Do 2º Matrimônio:

Pn.1423. Francisca Parente Rodrigues

Qn.651. José Osmar Parente casou-se a 20/09/1946 com **Josefina Gomes Parente**, filha de Francisco de Assis Freires e de Maria Elisa Freires.

Pn.1424. Francisco Evaldo Parente

Pn.1425. Gustavo Gomes P. Neto

Pn.1426. Fco José Gomes Parente

Pn.1427. Margarida Maria Parente

Pn.1428. Benedita Gomes Parente

Pn.1429. Maria Vilma Parente

Pn.1430. José Maria Parente

Pn.1424. Francisco Evaldo Parente

Pn.1425. Gustavo Gomes P. Neto

142 **Luiz Ribeiro da Silva**, n. a 21/01/1920 em Sobral, filho de José Olavo Ribeiro da Silva e Adelaide Portela Ribeiro. Sargento do Exército Brasileiro. Casou-se a 27/01/1947, em Sobral, com **Valdívia de Azevedo Silva**, n. a 27/01/1927, filha de Francisco

Pn.1426. Francisco José G. Parente

Pn.1427. Margarida Maria Parente Ribeiro, n. a 29/03/1965, casou-se a 02/01/1987 com **Flamarion Ribeiro da Silva**, n. a 26/11/1962, filho de Luiz Ribeiro da Silva ¹⁴²e de Valdívia Azevedo da Silva. Sem sucessão.

Pn.1428. Benedita Gomes Parente

Pn.1429. Maria Vilma Parente

Pn.1430. José Maria Parente

* * *

Qn.652. José Gerardo Gomes Parente, falecido solteiro

* * *

Qn.653. Antônio Gomes Parente, fal. solteiro

* * *

Zeferino de Azevedo e Argentina Portela de Azevedo
(Apud Arruda, F.A.V.- Genealogia Sobralense, Vol II, Os Gomes Parente, Tomo I)

Qn.654. Maria Albetiza Parente, casou-se a 02/10/1948 com **Luís Ribeiro da Silva**, filho de Joaquim Ricardo Ribeiro da Silva e de Francisca Gomes Parente. Sem sucessão.

Qn.655. Maria Anísia Parente, casou-se a 05/09/1930 com **Francisco Ribeiro Silva**, filho de Joaquim Ricardo Ribeiro da Silva e de Francisca Gomes Parente. Pais de:

Pn.1431. Isídia Parente da Silva

Pn.1432. Antonieta P. da Silva

Pn.1433. Manoel Parente da Silva

Pn.1434. José Euclides P. da Silva



Tn.321. VICENTE CAVALCANTE PARENTE, casou-se com **VICENTINA JOAQUINA DA PONTE**, filha de Joaquim Aristides Ferreira da Ponte e de Perciliana Ernestina Pontes. Pais de:

Qn.656. Maria Alice Cavalcante Parente

Qn.657. M^a Celeste Cavalcante Parente

Qn.658. Gercy Cavalcante Parente

Qn.659. Raimundo da P. Parente

Qn.660. Inácio Cavalcante Parente

Qn.661. José Aloísio Cavalcante Parente

Qn.662. Vicente Cavalcante Parente

Qn.663. Porcina Cavalcante Parente

Qn.664. Francisco Cavalcante Parente

Qn.665. Margarida Cavalcante Parente

Qn.656. Maria Alice Cavalcante Parente

Qn.657. M^a Celeste Cavalcante Parente

Qn.658. Gercy Cavalcante Parente

Qn.659. Raimundo da P. Parente

Qn.660. Inácio Cavalcante Parente

Qn.661. José Aloísio Cavalcante Parente

Qn.662. Vicente Cavalcante Parente casou-se com **Maria Irene Feijó de Mello**, n. a 16/03/1933 e falecida em 07/06/1975, filha de Júlio Feijó de Mello e Petroníla Feijó de Mello. Pais de:

Pn.529. Lucy Meire Feijó Parente

Pn.530. Jaqueline Feijó Parente

Pn.531. José Feijó Parente

Pn.532. Luciano Feijó Parente

Pn.533. Sérgio Feijó Parente

Pn.534. Júlio Feijó Parente

Pn.535. Francisco das Chagas F. Parente

Qn.663. Porcina Cavalcante Parente

Qn.664. Francisco Cavalcante Parente

Qn.665. Margarida Cavalcante Parente



Tn.322. FRANCISCA OTÍLIA PARENTE , casou-se com seu sobrinho **ANTÔNIO LOPES DE AGUIAR**, filho de Joaquim Lopes de Aguiar e de Maria José Gomes de Aguiar. Pais de:

Qn.665. Maria de Lourdes A. Prado

Qn.666. Orgendina Aguiar Pontes

Qn.667. Sebastião Parente Aguiar

Qn.668. Francisco Lopes de Aguiar

Qn.669. Raimunda Lopes de Aguiar

Qn.670. Inácio Parente de Aguiar

Qn.671. Maria Parente de Aguiar

Qn.672. Rita Parente de Aguiar

Qn.673. José Parente de Aguiar

Qn.665. Maria de Lourdes Aguiar Prado, n. a 04/07/1909 e fal. a 23/01/1980, casou-se a 20/08/1929 com **Luís Gonzaga Prado**, n. a 31/01/1907 e fal. a 18/11/1990, filho de José Jerônimo de Nascimento ¹⁴³e de Maria Raimunda Prado. Pais de:

Pn.1436.Terezinha Aguiar Prado

Pn.1437.José Aguiar Prado

Pn.1438.Luís Gonzaga Prado

Pn.1439.Tarcísio Aguiar Prado

Pn.1440.Maria da Conceição Prado

Pn.1441.Maria das Graças Prado

Pn.1442.Francisca Aguiar Prado

Pn.1436.Terezinha Aguiar Prado, casou-se com **Orion Ferreira da Ponte**, n. a 09/10/1929, em Sobral (CE) e fal. em

¹⁴³ José Jerônimo de Nascimento

Fortaleza, filho de João Ferreira da Ponte ¹⁴⁴e de Joaquina Ernestina Ponte. Pais de:

Sn.1831 Lúcia de Fátima Prado Ponte

Sn.1832. Vera Lúcia Prado Ponte

Sn.1831 Lúcia de Fátima Ponte Aguiar, casou-se com **Francisco Carneiro Aguiar (Aloisio)**, comerciante em Fortaleza. Pais de:

7n.565.Karina Ponte Aguiar

7n.566. Fabrícia Ponte Aguiar

7n.567. Karícia Ponte Aguiar

7n.568. Larissa Ponte Aguiar

Sn.1832. Vera Lúcia Ponte Ferreira Gomes, casou-se com **José Sabino Ferreira Gomes** n. a 11/06/1943 em Sobral (CE), funcionário aposentado do Banco do Brasil. Pais de;

7n.569.Sabrina Ponte Ferreira Gomes, n. a 01/06/1979 em Fortaleza (CE)

7n.570.Orion Ferreira da Ponte Neto n. a 29/04/1984 em Fortaleza (CE)

7n.571.Sarah Ponte Ferreira Gomes n. a 27/03/1989 em Fortaleza (CE)

Pn.1437. José Aguiar Prado casou-se com **Luzia Linhares**. Pais de:

¹⁴⁴ João Ferreira da Ponte

Sn.1833. Sarah Ponte Ferreira Gomes

Pn.1438. Luís Gonzaga Prado Filho, comerciante em Sobral, casou-se a 13/05/1967 com **Alda Cavalcante Prado**, filha de Sebastião Guimarães Cavalcante e de Florência Ponte Cavalcante. Pais de:

Sn.1834. Gislândia C. Prado

Sn.1835. Gisnaldo Cavalcante Prado

Sn.1836. Gisvaldo Cavalcante Prado

Sn.1837. Gislaneide C. Prado

Sn.1834. Gislândia Cavalcante Prado, n. a 13/03/1968, casou-se a 07/10/1994 com **Luís Gonzaga Costa Oliveira**, n. a 03/08/1969, filho de Francisco das Chagas Oliveira e de Osmarina Felismino Costa Oliveira.

Sn.1235. Gisnaldo Cavalcante Prado, n. a 13/04/1969, casou-se a 11/09/1993 com **Solange Maria Silva Prado**, n. a 30/03/1976, filha de José Inácio Silva e de Maria de Lourdes Moita Silva

Sn.1836. Gisvaldo Cavalcante Prado, n. a 17/01/1973

Sn.1837. Gislaneide Cavalcante Prado, n. a 22/09/1974

Pn.1439. Tarcísio Aguiar Prado, n. a 26/12/1944 e falecido em 30/12/1978. Médico, formado pela Universidade Federal do Maranhão.

Pn.1440. Maria da Conceição Prado, n. a 09/05/1946, solteira.

Pn.1441. Maria das Graças Prado de Vasconcelos, n. a 24/05/1949, casou-se a 08/12/1975 com **Airton Linhares de Vasconcelos**, filho de Raimundo Elpídio de Vasconcelos e de Maria Linhares de Vasconcelos (filha de Luís Francisco Linhares e de Francisca Gonçalves Linhares). Pais de:

Sn.1838. Maria de Lourdes Prado de Vasconcelos, n. a 17/06/1985

Pn.1442. Francisca de Fátima Prado Aragão, nasceu em Sobral, casou-se e separou-se de **Francisco Demontê Mendes Aragão**, empresário de grande destaque na indústria de Granito no Ceará e no Brasil. Pais de:

Sn.1839. Montiele Aragão Arruda, n. a 17/01/1975 casou-se a 09/12/1994 com **Humberto Arruda Carneiro Júnior**, n. a 19/12/1966, empresário, filho de

Humberto Arruda Carneiro¹⁴⁵ e Ana Guimarães Carneiro.

7n.572.Nicole Aragão Arruda, n. a 09/05/1996

7n.573.Giovanni Aragão Arruda, n. a 04/11/1999

Sn.1840. Montiele Aragão Arruda, n. a 17/01/1975 casou-se a 09/12/1994 com **Humberto Arruda Carneiro Júnior**, n. a 19/12/1966, empresário, filho de Humberto Arruda Carneiro¹⁴⁶ e Ana Guimarães Carneiro.

7n.1235.Nicole Aragão Arruda, n. a 09/05/1996

7n.575.Giovanni Aragão Arruda, n. a 04/11/1999

7n.576.Francisco Demontê Mendes Aragão Neto, n. a 27/05/2001, bacharel em direito, pela Universidade de Fortaleza-Unifor, em 2010, Empresário na exploração de granito nos Estados do Ceará e Rio Grande do Norte. Casou-se em Novembro de 2010 em Fortaleza com **Juliana**

* * *

Qn.666. Orgendina Aguiar Pontes, casou-se a 30/12/1930 com seu primo **José Alves Pontes**, filho de Frederico Ernesto Alves

¹⁴⁵ **Humberto Arruda Carneiro**, filho de Pedro Aguiar Carneiro e de Maria Arruda Carneiro, casou-se a com Ana Guimarães Carneiro, filha de

Pontes e de Maria Elisa Parente. (Cit. pg 475).

* * *

Qn.667. Sebastião Parente Aguiar, casou-se com **Maria da Conceição Prado de Aguiar**, irmã do Jerônimo Medeiros Prado, filha de José do Nascimento Prado e de Maria Raimunda Prado. Pais de:

Pn.1443.Tarcísia Prado de Aguiar

Pn.1444.Elias Prado de Aguiar

Pn.1445.Nelma Prado de Aguiar

Pn.1446.Nonato Prado de Aguiar

Pn.1447.Aparecida P. de Aguiar

Pn.1448.Expedito Prado de Aguiar

Pn.1449.Lázaro Prado de Aguiar

Pn.1450.Maria Gorete P. de Aguiar

Pn.1451.Quitéria Prado de Aguiar

Pn.1452.Rita Prado de Aguiar

Pn.1453. Francisco P. de Aguiar

Pn.1443. Tarcísia Prado de Aguiar, casou-se com **José Hermenegildo Moreira da Costa**, filho de Eufrásio Vieira da Costa e de Petronília Moreira de Sousa. Pais de:

Sn.1841.Maria de Fátima Aguiar

Sn.1842.Maria Teresa Aguiar

¹⁴⁶ **Humberto Arruda Carneiro**, filho de Pedro Aguiar Carneiro e de Maria Arruda Carneiro, casou-se a com Ana Guimarães Carneiro, filha de

Pn.1444. Elias Prado de Aguiar casou-se com **Maria**

Pn.1445. Nelma Prado de Aguiar

Pn.1446. Nonato Prado de Aguiar, fez seus primeiros estudos em Sobral. Desde jovem procurou um lugar sempre de destaque entre seus os pares. Foi para a capital em busca de melhores oportunidades para sua vida. Tornou-se com o tempo empresário de destaque do setor de pesca. Mas, somente a vida empresarial não lhe satisfazia. Como muitos outros descendentes da família Gomes Parente, carregava nas veias o sangue político desde os primórdios anos da colonização da Vila Real e Distinta de Sobral. Em 1978, começa sua luta em busca de uma cadeira no Legislativo Estadual, quando recebe pela ARENA, antigo Partido, 7.986 votos, ficando na 18ª Suplência. No pleito seguinte de 1982 ficou na 7ª Suplência pelo PDS com 16.876 sufrágios, chegando à assumir em algumas oportunidades. Nas eleições de 1986, conseguiu 14.787 votos, fica na 2ª Suplência da coligação PFL-PDS e assume em muitas oportunidades. Em 1990 se eleger Deputado Estadual com 16.947 votos na legenda do PDES. Em 1994, com apenas 8.741 votos, não consegue sua

¹⁴⁷ Joaquim Inácio Gomes Parente (Tn.266) casou-se duas vezes. A 1ª com **EMÍLIA PORCINA**

reeleição. Retira-se assim da política partidária e direciona sua vibrante energia a sua Empresa. Deputado Estadual por várias legislaturas, exportador de lagosta.

Pn.1447. Aparecida Prado de Aguiar, falecida criança.

Pn.1448. Expedito Prado de Aguiar, falecido criança.

Pn.1449. Lázaro Prado de Aguiar

Pn.1450. Maria Gorete Prado de Aguiar casou-se com **Francisco José Ponte**, irmão da Socorro Ponte.

Pn.1451. Quitéria Prado de Aguiar (Gêmea).

Pn.1452. Rita Aguiar Parente (Gêmea), casou-se a 24/12/1960 com **José Inácio Parente**, filho de Joaquim Inácio Gomes Parente¹⁴⁷ e de sua 2ª mulher Mariana Altina de Aguiar.

CAVALCANTE (Emília Cavalcante Parente), filha de Joaquim Alves Cavalcante¹⁴⁷ e Francelina Cristina

Pn.1453. Francisco Prado de Aguiar, n. a 27/03/1949, em Sobral (CE), casou-se a 09/11/1973, em Massapê, com **Antônia Lopes Ferreira (Antônia Lopes de Aguiar)**, n. a 26/07/1950, em Massapê, filha de Luiz Brulino Ferreira e de Maria das Dores Lopes.



Tn.323. JOAQUIM INÁCIO GOMES PARENTE casou-se duas vezes. A 1ª com **EMÍLIA PORCINA CAVALCANTE (Emília Cavalcante Parente)**, filha de Joaquim Alves Cavalcante e Francelina Cristina Cavalcante. A 2ª com **MARIANA ALTINA DE AGUIAR**. Pais de:

Qn.668. Fco Lopes P. de Aguiar

Qn.669. Raimunda L. de Aguiar

Qn.670. Inácio Parente de Aguiar

Qn.671. Maria Parente de Aguiar

Qn.672. Rita Parente de Aguiar

Qn.673. José Parente de Aguiar

Qn.668. Francisco Lopes Parente de Aguiar casou-se com **Laura Ribeiro da Silva**, irmã do Agenor Ribeiro da Silva. Pais de:

Pn.1454. Porcina Ribeiro de Aguiar

Pn.1455. Mª do Socorro de Aguiar

Cavalcante. A 2ª com **MARIANA ALTINA DE AGUIAR** (Apud Arruda, F.A.V. – Genealogia Sobralense, Vol IV, Os Gomes Parente, Tomo IV, pg).

Pn.1456. Francisco Ribeiro de Aguiar

Pn.1457. Raimundo Ribeiro de Aguiar

Pn.1458. José Olavo Ribeiro de Aguiar

Pn.1459. Rita Ribeiro de Aguiar

Pn.1460. Maria Salete de Aguiar

Pn.1460. Maria Salete de Aguiar, n. a 14/04/1958, casou-se a 30/05/1996 com **Antônio Ribeiro Aguiar**, n. a 11/01/1950, filho de Edmilson Inácio de Aguiar e de Maria Almeida.

* * *

Qn.669. Raimunda Lopes de Aguiar (Doca) casou-se com **Manoel Fontenele**. Pais de:

Pn.1461. Maria do Socorro A. Fontenele

Pn.1462. Antônio Aguiar Fontenele

Pn.1463. João Tarcísio Aguiar Fontenele

* * *

Qn.670. Inácio Parente de Aguiar, casou-se a 09/09/1956 com **Maria da Conceição Parente**, filha de Floresmino Gomes Parente e de Francisca Amélia Parente.

* * *

Qn.671. Maria Parente de Aguiar, casou-se com **Expedito Fontenele**. Pais de:

Pn.1464. Maria Aguiar Fontenele

Pn.1465. Fco Aguiar Fontenele

Pn.1456. Manoel Evilasio A. Fontenele
Pn.1467. Antônio Aguiar Fontenele
Pn.1468. Eliene Aguiar Fontenele
Pn.1469. Francisca A. Fontenele
Pn.1470. Maria do Socorro A. Fontenele

* * *

Qn.672. Rita Parente de Aguiar, falecida solteira

* * *

Qn.673. José Parente de Aguiar, casou-se com sua prima **Guiomar Parente de Aguiar**, filha de José Lopes de Aguiar. Residente em Ibiapina. Pais de:

Pn.1471. Carmelita Parente de Aguiar
Pn.1472. Sebastião Parente de Aguiar
Pn.1473. Maria de Lourdes P. de Aguiar
Pn.1474. Altair Parente de Aguiar
Pn.1475. Benedito Parente de Aguiar



Tn.324. INÁCIO GOMES PARENTE, n. a 25/04/1887, na Fazenda Pereiros, município de Sobral, e falecido em 31/07/1944. Perdeu muito cedo os seus pais e, aos 12 anos de idade, convocado à luta deixou a fazenda Pereiros para morar na cidade de Sobral. Estudou e trabalhou com afinco. A convite do tio José Cândido Cavalcante, foi trabalhar em fortaleza, desenvolvendo suas habilidades comerciais e cada vez mais se afeiçoava ao ramo. Em 1914 fundou, juntamente com seus irmãos Júlia e José Cavalcante

Parente, a “CASA PARENTE”. Eleito vereador defendeu brilhantemente os interesses da classe. foi grande incentivador da Phênix Caixeiral - escola para formação e aperfeiçoamento de comerciários - e fundou o Sindicato do Comércio. No campo social suas atividades foram igualmente marcantes, sendo um dos fundadores do ROTARY CLUB DE FORTALEZA, diretor do CLUBE IRACEMA entre outros feitos, casou-se em Sobral, a 10 de fevereiro de 1912 com **CORINA GARCIA JUAÇABA**, n. a 17/03/1890, em Fortaleza, e fal. a 23/02/1974. Filha de Sérvulo Juaçaba e Maria Luiza Garcia. Pais de:

Qn.665. Maria Luíza J. Parente
Qn.666. Zuíla Juaçaba Parente
Qn.667. Porcina Parente M. da Costa
Qn.668. Aline Juaçaba Parente
Qn.669. Maria Ruth Parente Ponte
Qn.670. Inácio G. Parente Filho
Qn.671. Francisco Gerardo J. Parente

Qn.665. Maria Luíza Juaçaba Parente, n. a 01/02/1914, casou-se com o militar **Helder Setúbal Pessoa**. Pais de:

Pn.1476. Maria Zélia P. Pessoa
Pn.1477. Hélder Parente Pessoa
Pn.1478. Inácio Parente Pessoa
Pn.1479. Roberto Parente Pessoa
Pn.1480. Paulo Parente Pessoa

Pn.1476. Maria Zélia Parente Pessoa, n. a 31/08/1938, casou-se a 29/04/1961, com o italiano **Pier Luige di Angeli**. Pais de:

Sn.1843. Paola Pessoa di Angeli, n. a 07/02/1967

Pn.1477. Hélder Parente Pessoa, n. a 07/07/1944.

Pn.1478. Inácio Parente Pessoa, n. a 30/07/1945, casou-se a 06/03/1971, com **Misao Katagana..**

Pn.1479. Roberto Parente Pessoa, n. a 29/07/1948, casou-se com **Iracema Pessoa**. Pais de:

Sn.1844. Ricardo Pessoa

Pn.1480. Paulo Parente Pessoa, n. a 06/11/1950.

* * *

Qn.666. Zuíla Juaçaba Parente, nascida em fortaleza a 10/05/1915. Inupta.

* * *

Qn.667. Porcina Parente Machado da Costa, n. a 08/04/1918, casou-se a

25/10/1944, com **Fernando Machado da Costa**. Pais de:

Pn.1581. Ana Maria Parente M. da Costa

Pn.1482. Fernando Parente Machado Costa

Pn.1481. Ana Maria Parente Machado da Costa, casou-se com **João Alexandre de Figueiredo**. Pais de:

Sn.1845. Fernando Alexandre Machado de Figueiredo, n. a 11/06/1968

Sn.1846. Ana Lourdes Machado de Figueiredo, n. a 23/02/1970

Sn.1847. Camila Machado de Figueiredo

Sn.1848. Raquel Machado de Figueiredo

Sn.1849. Eriverton Machado de Figueiredo

Pn.1482. Fernando Parente Machado Costa, casou-se com **Miríaca Costa**.

* * *

Qn.668. Aline Juaçaba Parente, n. a 24/01/1921, casou-se a 24/01/1956, com **Antônio Ibiapina Parente**, filho de Vicente Gomes Parente¹⁴⁸ (PIPIU) e de Débora Ibiapina. Residem em São Paulo. Pais de:

¹⁴⁸ **Vicente Gomes Parente (PIPIU)** (Tn.284), casou-se em 1ªs núpcias com Olga Soares e Silva, filha de Gaudêncio Napoleão Soares e Silva e Ana Coimbra Soares e, em 2ªs núpcias, a 31.05.1913, com Débora

Ibiapina, filha do Desembargador Antônio Ibiapina e Maria do Carmo Ferreira Rocha (Apud Arruda, F.

Pn.1483. Vicente Ibiapina Parente, n. a 03/01/1958

Pn.1484. Laura Ibiapina Parente, n. a 11/01/1959

Pn.1485. Antônio Ibiapina Parente Filho, n. a 06/01/1961

* * *

Qn.669. Maria Ruth Parente Ponte, n. a 27/02/1923, casou-se com **Raimundo Obed Sá Ponte**, filho de Francisco Hermínio da Ponte¹⁴⁹ e de Florência Sá Ponte. Pais de:

Pn.1586. Paulo Roberto Parente Ponte, n. a 05/06/1959

Pn.1487. Tereza Cristina Parente Ponte, n. a 07/04/1960

Pn.1488. Elisabeth Parente Ponte, n. a 06/08/1961

Pn.1489. Marta Parente Ponte, n. a 05/08/1962

Pn.1490. Suzana Parente Ponte, n. a 11/08/1963

A.V.- Genealogia Sobralense, Vol II, Os Gomes Parente, Tomo III, pg)

¹⁴⁹ **Francisco Hermínio da Ponte**, n. a 26/09/1880 e fal. a 02.09.1969 em Cariré (CE), filho de Hermínio Ferreira da Ponte e de Amélia Ribeiro da Silva, Casou-se a 28.09.1909 e fal. a 05.05.1978, em Ibiapina (CE), com Florência de Sá Ponte, n. a 04.10.1888, filho de

* * *

Qn.670. Inácio Gomes Parente Filho, n. a 10/04/1924, na cidade de Fortaleza. Empresário de grande destaque na capital alencarina, mantendo o nome, o conceito e a tradição da CASA PARENTE, deixada pelo seu pai, que tão bem soube construir para seus descendentes, casou-se a 16/02/1946, com **Maria Mirtes Costa Pereira**, n. a 28/06/1926, pais de:

Pn.1491. Inácio Gomes Parente Neto

Pn.1492. Ângela Maria P. Barros

Pn.1493. Isabel Pereira Parente

Pn.1494. Carlos Alberto P. Parente

Pn.1495. Mônica Parente Coelho

Pn.1491. Inácio Gomes Parente Neto, n. a 10/08/1948, casou-se com **Judete Parente**.

Pn.1492. Ângela Maria Parente Barros, n. a 15/08/1951, casou-se com **Glauco Barros**. Pais de:

Sn.1850. Igor Parente Barros

Sn.1851. Juliana Parente Barros

Sn.1852. Ítalo Parente Barros

Jacob José de Sá e Rosa Maria de Sá (Apud Arruda, F. A.V.- Genealogia Sobralense, Vol IV, Os Ferreira da Ponte, Tomo II, no prelo).

* * *

Pn.1493. Isabel Pereira Parente, n. a 15/11/1955, casou-se com **João César Filho**.

Pn.1494. Carlos Alberto Pereira Parente, n. a 12/10/1952, casado. Pais de:

Sn.1853. Tatiana Parente

Sn.1854. Dânia Parente

Sn.1855. Clara Parente

Pn.1495. Mônica Parente Coelho, n. a 08/12/1956, casou-se com **Alexandre Coelho (LÊLE)**. Pais de:

Sn.1856. Feline Parente Coelho

Sn.1857. André Parente Coelho

Sn.1858. Thiago Parente Coelho

* * *

Qn.671. Francisco Gerardo Joaçaba Parente, n. a 15/06/1926. Solteiro. Professor de Música na Universidade Federal da Paraíba, onde reside.



Tn.325. JOSÉ CAVALCANTE PARENTE (José Nicolau Cavalcante Gomes Parente), nascido em Sobral em 1897 e também conhecido como Zé parente, teve grande atuação na economia cearense e foi fundador da Casa Parente em 1914. Foi também fundador do Banco dos

Proprietários S/A, do Banco dos Importadores do Ceará e do Banco Mercantil de Crédito - BMC, que dirigiu por três décadas. Construiu a Igreja de Santa Filomena, na Praia do Meireles, e participou da construção da Igreja do Cristo Rei, em Fortaleza. Foi ainda presidente eleito da FACIC-Federação das Associações Comerciais e Industriais do Ceará e também presidente da Fênix Caixaerial. Colaborou como articulista nos jornais cearenses com o pseudônimo de Zep. Casou-se com **MARIA ISAUARA SILVEIRA SÁ**, filha de João de Sá (CARIRÉ). Pais de:

Qn.672. Mª de Lourdes C. Parente

Qn.673. Rita Cavalcante Parente

Qn.674. José Tarcísio C. Parente

Qn.675. Expedito C. Sá Parente

Qn.676. José Augusto Parente

Qn.677. José Inácio C. Parente

Qn.678. Tereza Cavalcante Parente

Qn.679. João José C. Parente

Qn.680. Emília Cavalcante Parente

Qn.672. Maria de Lourdes Cavalcante Parente

* * *

Qn.673. Rita Cavalcante Parente, casou-se com **José Neiva Santos**.

* * *

Qn.674. José Tarcísio Cavalcante Parente

* * *

Qn.675. Expedito José de Sá Parente, nasceu em Fortaleza no dia 20 de outubro de 1940 e faleceu no dia 13/09/2011, em Fortaleza, aos 70 anos de idade, era filho de José Nicolau Cavalcante Parente (**Tn.272**) e de Maria Isaura Silveira Sá. Engenheiro Químico, graduou-se na Escola Nacional de Química da então Universidade do Brasil (atualmente Universidade Federal do Rio de Janeiro), no ano de 1965, obtendo o mestrado em Ciências da Engenharia Química no ano seguinte, também na UFRJ. Concluiu ainda cursos de especialização em tecnologia de óleos vegetais e em engenharia de óleos vegetais, no Instituto de Óleos do Ministério da Agricultura, e em Tecnologia de Couros, na École Française de Tannerie, em Lyon, na França.

A partir de 1967, Expedito Parente tornou-se professor assistente da Universidade Federal do Ceará, em Fortaleza, passando ao cargo de professor adjunto em 1975. Foi na UFC, no final da década de 1970, que Parente desenvolveu o método de produção de biodiesel que viria a submeter ao INPI em 1980, tendo sido garantida em 1983 a patente PI – 8007957 ("Processo de Produção de Combustíveis a partir de Frutos ou Sementes Oleaginosas"), a primeira patente no mundo para um processo de produção em escala industrial de biodiesel. Todavia, devido ao desinteresse do governo brasileiro na época (em parte devido ao esforço dedicado ao Pró-álcool), o processo desenvolvido por Parente

nunca foi efetivamente utilizado, e tendo decorrido o prazo de validade da patente, ela entrou em domínio público

A tecnologia rendeu a seu idealizador o reconhecimento da Organização das Nações Unidas, do governo norte-americano, de empresas como a Boeing e agências como a NASA.

Aveso a personalismos, Parente considerava que o mais importante é a popularização, em escala global, da tecnologia do biodiesel.

O professor acreditava que o combustível tinha três missões a cumprir: ambiental (substituindo os derivados de petróleo), estratégica (colocando o Brasil em iminente posição de destaque no cenário internacional na nova era da energia limpa) e, principalmente, social, por se tratar de um combustível com potencial para gerar a paz, e não a guerra, além da distribuição da riqueza, ao invés de sua concentração.

Foi professor titular da Universidade de Fortaleza (UNIFOR), de 1974 a 1978.

Colaborou em pesquisas de desenvolvimento de tecnologias em diversas áreas. Foi presidente da TECBIO – Tecnologias Bioenergéticas Ltda, empresa criada para dedicar-se aos estudos e negócios centrados no biodiesel, da TECNOFORMA, empresa metalúrgica que se dedica à fabricação de equipamentos e sistemas de produção de biodiesel, e da Empresa Brasileira de Bioenergia (EBB). Também foi diretor-presidente do Instituto Consciência, uma organização benemérita

dedicada as questões sociais e ambientais e presidente da Academia Cearense de Ciências. casou-se com **Patriolina Cavalcante Portela**. Pais de

Pn.1496. Expedito José de Sá Parente Júnior

Pn.1497. Raimunda Cavalcante Parente, n. a 12/10/1960, casou-se a 29/04/1979 com **Francisco Albuquerque da Ponte**, n. a 10/02/1961, no lugarejo Aprazível, Sobral, CE, filho de Francisco Edvar da Ponte e de Teresa Ponte Albuquerque.

* * *

Qn.676. José Augusto Parente

* * *

Qn.677. José Inácio Cavalcante Parente, psicanalista e artista José Inácio Parente, que é o penúltimo dos onze filhos de José Parente e Maria Isaura Parente, nascidos em Fortaleza.

Ele veio para o Rio de Janeiro com 18 anos e aqui se formou. Fomos muito bem recebidas no seu escritório, em sua casa na Gávea, onde nos concedeu esta entrevista. Formado em Medicina com doutorado em psicanálise. Segundo o mesmo diz: nasci em Fortaleza, Ceará, vim pra o Rio de Janeiro para fazer psicologia quando fiz 18 anos, e me formei aqui no Rio de Janeiro.

Uma irmã e um irmão já moravam aqui com o meu avô, que teve 29 filhos. Meu

avô com a primeira mulher teve 16; com a segunda teve 13. E o meu pai teve 11 filhos, e eu sou o penúltimo filho. Nasci em 1942. Mas eu vim para o Rio de Janeiro para fazer psicologia, mas, na verdade, sempre tive muita divisão dentro de mim, entre a arte e a psicologia. Meu pai tinha uma loja em Fortaleza. Era uma loja que tinha uma parte de fotografia e eu sempre fiquei querendo trabalhar com fotografia. Então eu me formei em Psicologia, mas sempre tive uma dedicação à arte e isso foi o que me caracterizou desde o começo. Eu sou psicanalista, sou didata, porque o maior do psicanalista é ser didata. Você pode analisar psicanalista e dar formação também. Eu nunca mexi muito com essa história de hierarquia, sempre fiquei a um passo da arte. Aí eu me tornei fotógrafo e sou um fotógrafo conhecido. Tenho seis livros de fotografia publicados. No ano passado fiz a exposição de fotografias de Portugal. E, neste ano, volto a Portugal para fazer novas fotografias e uma exposição aqui sobre Portugal. Eu fiz um livro chamado "Guia Amoroso do Rio", que é um guia do Rio de Janeiro com fotografias minhas, que foi traduzido pro inglês. Rodei todo o Estado do Rio, quase 14.000 km, com meu filho fotografando, e vai sair a versão em inglês agora. Fiz vários filmes. Tenho um filme muito conhecido que passou na televisão, chamado "Rio de Memórias", sobre a história do Rio de Janeiro de 1840 até 1930. Tudo coisa antiga. Esse filme ganhou dois prêmios internacionais.

Esse filme é sobre o Rio antigo, como os fotógrafos trabalhavam antigamente, documentando o Rio de Janeiro. Então, mostra o Rio pelo lado mais poético. Fiz vários filmes. Tenho 20 prêmios em festivais, 3 ou 4 prêmios internacionais em cinema: Festival de Berlim e coisas assim. Consegui se dedicar à psicanálise, ao cinema e à fotografia.

JOSÉ INÁCIO Sempre foi uma atividade paralela à psicanálise. Ao contrário do que as pessoas pensam, eu sempre achei que isso não compete com a psicanálise. Eu acho o contrário. Eu acho que isso enriquece a gente e faz a gente se sentir mais gente. Eu nunca esqueço de um paciente muito esperto. Quando eu trabalhava numa casa que eu alugava em Ipanema, e eu tinha uma sala para o grupo e uma sala para o individual. Porque eu trabalhava muito com grupos naquela época. E comecei com o meu primeiro computador, um laptop, e aí um paciente, indo pro banheiro, passou por mim e me viu no laptop e disse: - É, você precisa ter seus sonhos também. E eu acho fundamental o analista ter seus próprios sonhos. É uma pena que muitos analistas se dediquem somente ao consultório e trabalhem 40, 50 horas por semana, atendendo. Eu acho isso enlouquecedor e estressante. O psicanalista não pode viver só do sonho dos outros. Ele tem que realizar seus próprios sonhos. E também fica isolado do mundo, não conhece nada. Para mim, por exemplo, pegar o carro com o meu filho dirigindo pelo interior do

Estado do Rio, com camisa Hering, fotografando. Entrar num barzinho, conversar com as pessoas, conviver com o show, pra mim é importante. Casado duas vezes. Do meu segundo casamento, eu tenho um filho que tem 16 anos, e do primeiro casamento, eu tenho dois filhos. Uma coisa curiosa é essa dedicação que eu vim a ter com a paternidade. Vem de quando eu me separei do meu primeiro casamento. Os meus filhos ficaram comigo. Na época era um escândalo isso. Isso faz uns vinte e poucos anos, e eu não conseguia nenhum advogado pra defender essa ideia que a minha ex-mulher tinha. Ela dizia que eu tinha mais condições que ela, adorava que eles ficassem comigo, desde que tivesse liberdade de ficar com ela.

E eles ficavam comigo um mês, com ela um mês. E no primeiro ano quiseram morar comigo. E começaram a morar comigo. E aí eu tomei esse gosto pela paternidade. Depois fiz esse site da paternidade chamado pai.com.br. **Casou-se** a segunda vez com a Patrícia e tive outro filho, que mora comigo, e tem 16 anos. Além de se dedicar ao cinema e à fotografia, você também cultiva a arte da culinária. **JOSÉ INÁCIO sempre defendeu**, que os homens têm na culinária uma forma boa de "entrar de volta" na família. Ter um espaço próprio pra ele, não ter que se realizar só fora de casa, e partilhar e transformar essa ideologia antiga de que: a mãe nutre os filhos e o pai protege; que o pai é o grande provedor, e que a mãe provê

amor e carinho, e o pai providencia dinheiro. O pai hoje faz comida. Ele participa também, ele promove prazer e alimenta os filhos de carinho. Não fica essa coisa assim: a mãe dá afeto e pai dá as normas. Essa lei do carrasco. Não tem nada a ver esse negócio de que se a mãe gerou, ela é que seja a provedora de carinho. E porque o pai tem o corpo de outra forma, que ele seja encarregado da lei. Não é a arquitetura do corpo que define o espírito..

* * *

Qn.678. Tereza Cavalcante Parente

* * *

Qn.679. João José Cavalcante Parente

* * *

Qn.680. Emília Cavalcante Parente



Tn.326. MARIA PARENTE ALBUQUERQUE casou-se com **RAIMUNDO PARENTE DE ALBUQUERQUE** (RAIMUNDO BARRA), filho de José Francisco de Albuquerque¹⁵⁰ e de Carolina Gomes Parente. Citado.



¹⁵⁰ José Francisco de Albuquerque, casou-se com Carolina Gomes Albuquerque (Tn.278.), filha de Francisco Gomes Parente (Bn.129) e de Angélica Gomes Portela (filha de Reinaldo Machado Portela¹⁵⁰ e Inês Francisca do Espírito Santo) (Apud

Tn.327. FRANCELINA GOMES PARENTE (SINHÁ), casou-se com **FRANCISCO ARISTIDES PONTES (Chico Aristides)**. Pais de:

- Qn.680. Madalena Parente Pontes**
- Qn.681. Francisco Parente Pontes**
- Qn.682. Manoel Expedito da Pontes**
- Qn.683. José Parente Pontes**
- Qn.684. Isídia Parente Pontes**
- Qn.685. José Inácio Parente Ponte**
- Qn.680. Madalena Parente Pontes**

* * *

Qn.681. Francisco Parente Pontes

* * *

Qn.682. Manoel Expedito da Pontes, casou-se com **Carolina Parente Ponte**, filha de Raimundo Parente Albuquerque e de Maria Parente Albuquerque.

* * *

Qn.683. José Parente Pontes

* * *

Qn.684. Isídia Parente Pontes

* * *

Arruda, F. A.V.- Genealogia Sobralense, Vol II, Os Gomes Parente, Tomo II, 2ª Parte, pg.)

Qn.685. José Inácio Parente Ponte, casou-se com **Emília Parente Cavalcante**. Pais de:

Sn.1186. Maria Aparecida Cavalcante da Ponte, n. a 17/04/1966, casou-se a 05/07/1997 com **Luiz José da Silva**, n. a 21/04/1954, filho de José Raimundo da Silva e de Maria José Alves da Silva.



Tn.328. JÚLIA GOMES PARENTE casou-se com o viúvo **JOÃO RODRIGUES DO SANTOS**, pai do Dep. Manoel Rodrigues dos Santos. Pais de:

Qn.686. Fco Inácio P. Rodrigues

Qn.687. Vanda Parente Rodrigues

Qn.688. José Parente Rodrigues

Qn.688. José Parente Rodrigues casou-se com **Cesarina Maria da Conceição**. Pais de:

Pn.1322. Joaquim Rodrigues Parente casou-se com **Maria José Ferreira**, filha de Francisco Ferreira e de Rita Marcelina de Oliveira.



Tn.329. SEBASTIÃO GOMES PARENTE. Casou-se com **Quintina Belarmino Parente**, filha de João Luís Pereira ¹⁵¹e Florência Gomes Parente. Pais de:

Qn.689. Almerinda P. Albuquerque

¹⁵¹ João Luís Pereira, casou-se com Florência Gomes Parente

Qn.690. Maria Parente Cavalcante.

Qn.691. Valter Gomes Parente.

Qn.692. Sebastião G. Parente Filho

Qn.693. Margarida P. Furtado

Qn.694. Raimundo Gomes Parente

Qn.695. Francisco Eduardo Parente

Qn.696. José Belarmino Parente.

Qn.689. Almerinda Parente Albuquerque, nasceu a 24 de dezembro de 1914 e falecida a 7 de agosto de 1996, aos 83 anos de idade. Casou-se com seu primo **José Parente Albuquerque** (JOSÉ BARRA), n. a 1º de abril de 1911 e falecido a 24 de fevereiro de 1976, com 63 anos de idade, filho de José Francisco de Albuquerque¹⁵² e Carolina Parente de Albuquerque. Pais de:

Pn.1498. Marilene P. Albuquerque

Pn.1499. Maria do Socorro P. Albuquerque

Pn.1500. Zélia P. Albuquerque

Pn.1498. Marilene Parente Albuquerque Paiva casou-se com **Eulálio Ávila Paiva**. Pais de:

Sn.1869. José Albuquerque Paiva

Sn.1870. Antônio José A. Paiva

Sn.1871. Tânia Albuquerque Paiva

Sn.1872. Ricardo A. Paiva

Sn.1873. Maírla A. Paiva

¹⁵² José Francisco de Albuquerque

Sn.1869. José Parente Albuquerque Paiva

formado em Engenharia mecânica, trabalha na G.G.U.(Controladoria Geral da União). Solteiro.

Sn.1870. Antônio José Albuquerque Paiva
falecido

Sn.1871. Tânia Parente Paiva Mesquita, formada em Recursos Humanos, trabalha do Banco do Brasil, casada com **Francisco Moacir Mesquita**, engenheiro da Aeronáutica, patente: Engenheiro Brigadeiro. Pais de

7n.577. Diego Parente Paiva Mesquita, cursa Ciência da Computação na Faculdade de Alberta, no Canadá.

Sn.1872. Ricardo Parente Paiva, Médico, Clínico Geral e Anestesiologista, divorciado de **Lesse Mary Alves**. Pais de:

7n.578. Daniel Alves Paiva

Sn.1873. Mairla Parente Paiva, Dentista e acadêmica de Direito. Trabalha no Tribunal Regional do Trabalho (TRT). Casou-se duas vezes. A 1ª, com **Nirvando Bentemuller**, do qual divorciou-se. A 2ª, com **Demétrio Mota**. Pais de:

Do 1º Matrimônio:

7n.579. Rodrigo Parente Paiva
Bentemüller, Juiz Federal.

Do 2º Matrimônio:

7n.580. Rafael Parente Paiva Mota.

Pn.1499. Maria do Socorro Parente Veras casou-se a 16/07/1966, em Sobral com **José Abelardo Torres Veras**, filho de Saturnino Sousa Veras e de Luiza Torres de Farias Veras, nascidos em Taburiu. Pais de:

Sn.1874. Cláudia Parente Veras

Sn.1875. Sabrina Parente Veras

Sn.1876. Juliana Parente Veras

Sn.1874. Cláudia Veras Veloso, Administradora, funcionária da Petrobrás, casou-se com **Francisco Eryke Sousa Veloso**, empresário, filho de Tadeu Veloso e de Valdizete Sousa Veloso. Pais de

7n.581. Túlio Veras Veloso

7n.582. Erica Veras Veloso

Sn.1875. Sabrina Maria Parente Veras, Administradora e Advogada, casou-se e divorciou-se de com **Joseph Ibrahim El Hage Moussa**, filho de Ibrahim El Hage Moussa e de Jeannete EL Hage Moussa. Pais de

7n.583 . Jorge Veras El Hage Moussa

Sn.1876. Juliana Veras Ferraz, Publicitária e Estilista, casou-se com **Melquíades Ramos Ferraz**, Músico e Advogado. Pais de

7n.584. Laura Veras Ferraz

Pn.1500. Zélia Parente Albuquerque Aragão, formada em Ciências Contábeis, já falecida, era cassada com **Dr. Francisco Gilson Melo Aragão**, médico, professor de cursinho e construtor, filho de Vicente Aragão. Pais de:

Sn.1877. Fco Gilson Aragão Júnior

Sn.1878. Ana Michelle Aragão de Oliveira

Sn.1879. Ana Karol Parente Aragão Pereira

Sn.1877. Francisco Gilson Aragão Júnior, médico casado com **Fabírcia Arraes Aragão**, Dendista, filha de Joaquim Luís Neto e de Maria Derocy Arraes de Oliveira. Pais de:

7n.585. Lucas Arraes Aragão

7n.586. Carolina Arraes Aragão

Sn.1878. Ana Michelle Aragão de Oliveira, dentista, casou-se com **Osny Coelho de Oliveira**, Engenheiro Civil, filho de Jovino Antônio Pereira de Oliveira e de Tânia Maria Coelho de Oliveira. Pais de:

7n.587. Bianca Aragão de Oliveira

7n.588. Alexandre A. de Oliveira

Sn.1879. Ana Karol Parente Aragão Pereira, Psicóloga, casou-se com **Juliano de Freitas Guimarães Pereira**, Industrial, ex - proprietário da Fábrica de confecções Del Rio, filho de Antônio Carlúcio de S. Pereira e de Adna Maria de Freitas Guimarães Pereira. Pais de:

7n.589. Beatriz Aragão G. Pereira

7n.590. Bruna Aragão G. Pereira

7n.591. Juliano Aragão G. Pereira

Qn.690. Maria Parente Cavalcante, n. a 01/06/1927, casou-se em 21/10/1949, com o comerciante **Francisco Ramos Cavalcante**, filho de Valdemar Pontes Cavalcante e Deusa Ramos Cavalcante. Pais de:

Pn.1501. Sidney P. Cavalcante

Pn.1502. Nágela P. Cavalcante.

Pn.1503. Ileana Parente Cavalcante

Pn.1504. Fernando P. Cavalcante

Pn.1501. Sidney Parente Cavalcante Cals (Sidinha), n. a 19/01/1951, casou-se em 20/05/1972, com **Paulo Heleno Resende Cals**, fisioterapeuta, filho de Fenelon Moreira Cals e Albany Resende Cals. Pais de:

Sn.1195. Heldney Parente Cals, nascido em 01/07/1974, empresário em Portugal;

Sn.1880. Lislane Parente Cals, nascida em 06/01/1978, empresária. Casou-se com o comerciante **Sérgio Moreira Possidônio**, filho de Raimundo Possidônio Filho e Valdísia Moreira Possidônio. Pais de:

7n.592. Yuri Cals Possidônio, n. a 02/12/2003

7n.593. Caio Cals Possidônio, n. a 12/04/2006

Pn.1502. Nágela Parente Damasceno, n. a 23/01/1953 casou-se com o comerciante **Luís Nelson Damasceno Peixoto**. Pais de:

Sn.1881. Michael Parente Damasceno

Sn.1882. Nagilane Parente Damasceno

Sn.1883. Michael Parente Damasceno, n. a 02/02/1976, Servidor público. Casou-se com **Adriana Maria de Castro Vieira Parente Damasceno**. Pais de:

7n.594. Amanda Maria de Castro Damasceno, n. a 23/06/2004

Sn.1884. Nagilane Parente Damasceno, n. a 15/02/1982, Economista, mãe de:

7n.595. Paloma Parente Damasceno, n. a 08/10/2013

Pn.1503. Fernando Parente Cavalcante, n. a 12/10/1955, casou-se com **Elizabeth de Melo Nery**. Pais de:

Sn.1885. Pedro Fernando de Melo Nery Parente Cavalcante, n. a 26/06/1987. Publicitário.

Sn.1886. Hermes Fernando de Melo Nery Parente Cavalcante, n. a 29/12/1988.

Pn. 1504 – Ileana Parente Cavalcante, n. a 25/08/1957, Socióloga, casou-se com **João Valdir Bandeira Lessa**, Comerciante, filho de Francisco Coelho Lessa e Maria Dalila Bandeira Lessa. Pais de:

Sn. 1887. Tiago Parente Lessa, n. a 04/12/1979, Advogado.

* * *

Qn.691. Valter Gomes Parente. Casou-se com **Darcy Carvalho Parente**, filha de Bráulio Paulo de Carvalho e Luísa Amália de Carvalho. Pais de:

Pn.1505. Rdo Nonato de C. Parente

Pn.1506. José Carvalho Parente

Pn.1507. José M. de C. Parente

Pn.1508. Walter de C. Parente

Pn.1509. Fernando de C. Parente

Pn.1510. Sebastião de C. Parente

Pn.1512. Walter de C. Parente

Pn.1513. Inácio de C. Parente

Pn.1514. Carlos A. de C. Parente

Pn.1505. Raimundo Nonato de Carvalho Parente

Pn.1506. José Carvalho Parente

Pn.1507. José Mardone de Carvalho Parente

Pn.1508. Walter de Carvalho Parente

Pn.1509. Fernando de Carvalho Parente, n. a 22/05/1958, em Ubajara, Ceará. Funcionário Público Federal, lotado no DNOCS e atualmente trabalhando na AGU. Casou-se em Ubajara, com **Miramar Fernandes Parente**, n. a 10/07/1960, em Ubajara filha de Francisco Fernandes França e de Maria Ximenes de Aguiar Fernandes. Pais de:

Sn.1888. Marcello Fernandes Parente, n. a 31/08/1981

Sn.1889. Nathalia Fernandes Parente, n. a 17/11/1984

Sn.1890. Fernando de Carvalho Parente Júnior, n. a 06/04/1988.

Pn.1510. Sebastião de Carvalho Parente

Pn.1511. Walter de Carvalho Parente

Pn.1512. Inácio de Carvalho Parente

Pn.1513. Carlos Augusto de Carvalho Parente

Qn.692. Sebastião Gomes Parente Filho, natural de Sobral - Ce., nasceu em 04/08/1920, agricultor. Casou-se em Viçosa do Ceará em 03/11/1940 com **Carmélia Fontenele Parente**, natural de Viçosa do Ceará, nascida em 16/07/1919, dona de casa, filha de Alfredo Fontenele e Raimunda de Castro Fontenele.

Pn.1513. Rogério Fontenele Parente

Pn.1514. Edna Fontenele Parente

Pn.1515. Quitina Fontenele Parente

Pn.1516. José Maria F. Parente

Pn.1517. Alfredo Fontenele Parente

Pn.1518. Carlos Fontenele Parente

Pn.1519. Raimunda F. Parente

Pn.1520. Luzanira F. Parente

Pn.1521. Nilton Fontenele Parente

Pn.1522. Maria das Graças Fontenele Parente (Tida)

Pn.1523. Ana Maria F. Parente

Pn.1513. Rogério Fontenele Parente

Pn.1514. Edna Maria Fontenele Parente Pereira, n. a 07/03/1943, em Sobral-CE, a 29/06/1961 com **Hemetério Pereira Filho**,

n. a 16/06/1933, em Ubajara-CE, filho de Hemetério Augusto Pereira e Francisca Adalgisa Soares Pereira. Pais de:

Sn.1895. Maria de Fátima F. Santana

Sn.1896. Marcos Vinícius Pereira

Sn.1897. Edna Margareth F. Pereira

Sn.1898. Ricardo Augusto Pereira

Sn.1999 . André Luiz Pereira

Sn.1896. Maria de Fátima Fontenele Santana, n. a 25/04/1962, em Brasília-DF, formada pela Faculdade Dom Bosco-Educação Física, casou-se a 07 de dezembro de 1985, em Brasília- DF com **Luiz Carlos Santana**, n. a 14/10/1951, em Santos-SP, filho de Carlos José Santana e de Elza Silva Santana. Pais de:

7n.596. Maíra Fontenele Santana, n. a 29/05/1986, em. Brasília-DF.

7n.597. Thamires Fontenele Santana, n. a 17/01/1988, em. Brasília-DF.

7n.598. Luís Carlos Santana Júnior, n. a 28/08/1989, em. Brasília-DF.

7n.599. Alana Fontenele Santana, n. a.21/06/1991, em Brasília-DF.

Sn.1895. Marcos Vinícius Pereira, n. a 15/11/1963, em Brasília-DF, formado em Ciências Contábeis pela Uniceub, casou-se a 10 de dezembro de 1988, em Brasília-DF com **Francivalda Socorro Duarte de Lima Pereira**, n. a 09/01/1967, em Coari - AM,

filha de Osvaldo Faria de Lima e de Francisca Duarte de Lima. Pais de:

7n. . Leonardo Duarte de Lima Pereira, n. a 09/07/1986, em Brasília-DF.

7n.600. Bárbara Duarte de Lima Pereira, n. a 26/03/1994, em. Brasília-DF.

Sn.1896. Edna Margareth Fontenele Pereira, n. a 27.11.1964 em Brasília-DF formada em Psicologia pela Uniceub, casou-se a solteira. Pais de:

7n.601. Mateus Fontenele Chaves, n. a 16/12. 2006, em. Brasília-DF.

Sn.1897. Ricardo Augusto Pereira n. a 25/06/1969, em Brasília-DF, formado em Artes Cênicas pela Fundação Brasileira de Teatro, casou-se separou-se.

Sn.1898. André Luiz Pereira n. a 23/03/1978, em Brasília-DF, formado em Educação Física pela Faculdade de Educação Física de Santo André- FEFISA, casou-se a 15 de novembro de 2007, em Brasília- DF com **Patrícia Faria Nascimento Pereira**, n. a 23/11/1976, em Salvador - BA, filha de Antônio Jefferson Costa Nascimento e de Carmen Lúcia Faria Nascimento. Pais de:

7n.602. Lucas Faria Nascimento Pereira, n. a 22/04/2011, em Brasília-DF.

Pn.1515. Quintina Fontenele Parente de Queiroz, natural de Sobral- CE, nasceu em 05/05/1949, formada em Pedagogia pela Universidade Estadual Vale do Acaraú – UVA, casou-se em 23/12/1972 com **Antônio Valadares de Queiroz**, natural de Ibiapina-CE, nasceu em 12/07/1945, formado de Odontologia pela Universidade Federal do Ceará – UFC, filho de José Marcolino de Queiroz e Raimunda Nonata de Queiroz. Pais de:

Sn.1899. Queline P. de Queiroz

Sn.1900. Quelane P. de Queiroz

Sn.1901. Queliane P. de Queiroz

Sn.1899. Queline Parente de Queiroz, natural de Ubajara- CE, nasceu em 11/01/1974, formada em Fonoaudiologia pela Universidade de João Pessoa – UNIPE-PB; casou-se em 05/04/1984 com **Durval Alcântara Melo** (Divorciados), natural de Ubajara-CE, nasceu em 10/12/1960, formado em Ciência Econômicas pelo Universidade de Brasília – UNB, filho de Modesto Alcântara Melo e Margarida Dulce Melo, pais de:

7n.603.Lucas Queiroz Alcântara, natural de João Pessoa- PB, nasceu em 12 de setembro de 2001, solteiro, estudante.

Sn.1900. Quelane Parente de Queiroz, natural de Tianguá (CE), nasceu em 23/11/1978, formada em Letras pela Universidade Estadual do Ceará - UECE, Bacharel em Direito pela Faculdade

Nordeste – FANOR, professora no LICEU – CE, casou-se a 13/10/2005, em Fortaleza-CE, com **Flávio Adriano Almeida Carvalho**, natural de Fortaleza (CE), nasceu em 06/01/1975, cursando Engenharia Elétrica pela FANOR – Faculdade Nordeste, filho de José Edilson de Carvalho e Adalgiza Rebouças Almeida de Carvalho, Pais de:

7n.604.Ana Luíza Queiroz Carvalho, natural de Fortaleza- CE, nascida em 28/08/2007, solteira, estudante.

7n.605. Arthur Queiroz Carvalho, natural de Fortaleza- CE, nascido em 08/02/2014.

Sn.1901. Queliane Parente de Queiroz, n. a 26.03. 1981, em Tianguá- CE, solteira, Formada em Fonoaudiologia pela UNIFOR – Universidade de Fortaleza.

Pn.1516. José Maria F. Parente

Pn.1517. Alfredo Fontenele Parente

Pn.1518. Carlos Fontenele Parente

Pn.1519. Raimunda Fontenele Parente, natural de Ubajara-CE, nasceu em 29/09/1955, formada Pedagogia pela Universidade Vale do Acaraú – UVA, casou-se 28/09/1988, em Ubajara-CE, com **Nazareno Araújo Lima** (Divorciados), natural de Fortaleza- CE

, nasceu em 11/05/1951, filha de Clóvis Carvalho Lima e Violeta Araújo Lima. Pais de:

Sn.1902. Jéssica Parente Lima, natural de Ubajara- CE, nascida em 16/01/1989, formada em Direito pela Universidade de Fortaleza – UNIFOR, Advogada.

Sn. 1903. Érika Parente Lima, natural de Ubajara-CE, nascida em 29.09.1992, estudante do Curso de Gastronomia da Universidade Federal do Ceará – UF.

Pn.1520. Luzanira Fontenele Parente nasceu em 11 de outubro de 1959 em Ubajara Ceará, casou em 1978, divorciando-se seis anos depois. Mora em Brasília desde 1989, onde formou-se em Ciências Contábeis, pela Faculdade Integradas UNICESP. Trabalha no Tribunal de Justiça do Distrito Federal e Territórios. Do casamento com **Francisco Ismerino Vasconcelos Mendes**, veio o único filho.

Sn.1904. Israel Pablo Parente Mendes, nascido em 07 de fevereiro de 1980, em Ubajara Ceará, residente em Brasília, solteiro, formado em Direito pela Universidade Católica de Brasília, trabalha no Tribunal Superior do Trabalho.

Pn.1521. Nilton Fontenele Parente, nascido em 16 de agosto de 1950 em Ubajara (CE), Policial Militar Reformado pelo Estado do Rio de Janeiro. Atualmente reside em Ubajara (CE). Casou-se duas

vezes. A 1ª, a 19/06/1976 com **Maria Carolina Fintelman Parente**, nascida em São João de Meriti/RJ em 10 de outubro de 1953 e falecida em 22 de junho de 1980. A 2ª, a 23/05/1981, com **Fátima Lúcia Simões Lopes**, nascida no Rio de Janeiro/RJ em 19/08/1958, da qual divorciou-se em 1993. Após seu divórcio manteve um União com **Elisângela da Silva** e posterior Casou-se a 09/03/2007 com **Olindina Fernandes da Silva Parente**, n. a 11/06/1962 em Jaburana/Ubajara/CE

Do 1º Matrimônio:

Sn.1905. Patrícia Fintelman Parente, nascida em São João de Meriti/RJ em 14/03/1978, Química Industrial, formada pela UFRRJ (Universidade Federal Rural do Rio de Janeiro), Pós-graduação (mestrado) na UFRJ (Universidade Federal do Rio de Janeiro). casou-se em 14/11/2009 com **Ronaldo da Silva Carvalho Júnior**, natural de Rio de Janeiro, nascido a 02/03/1977, Técnico Químico, trabalha na VALE S.A, filho de Ronaldo da Silva Carvalho e de Marli da Silva Carvalho. Pais de:

Do 2º Matrimônio:

Sn.1905. Michelle Lopes Parente, n.a 16/04/1982, no Rio de Janeiro/RJ. Administradora de Empresas, formada pela UFRRJ (Universidade Federal Rural do Rio de Janeiro).

Sn.1906 . Rafael Lopes Parente, n. a 12/02/1984, no Rio de Janeiro/RJ.

De sua União com Elisângela:

Sn.1907 . Alice da Silva Parente, n. a 05/07/2002, em Duque de Caxias /RJ.

Do 3º Matrimônio: (Sem sucessão.

Pn.1522. Maria das Graças Fontenele Parente Tida, n. A 21/06/1952, formada em Administração de Empresas pela Universidade Católica de Brasília, casou-se a 23/05/1987 com **Edson Tetsuo Watanabe Tida**, n. A 30/03/1959 (Nissei), filho de Yasuo Tida e Shizue Tida, amnos naturais do Japão. Pais de:

Sn.1908 . Maiko parente Watanabe Tida – n. A 03/04/1988 – Solteiro. Formado em Ciências Contábeis p/ UNB (Universidade de Brasília).

Sn.1909. Kenio Parente Watanabe Tida - nasc 25/11/1989 – solteiro. Formado em Direito p/ UNICEUB (Centro Universitário de Brasília).

Pn.1523 - Ana Maria Fontenele Parente, n. a 01/11/1956, em Ubajara - CE, formada em Administração de Empresas na

Faculdade Moacir Basto no Rio de Janeiro, casou-se em 19/09/1985 com Jarbas de Souza Verdant Filho(Carioca) n. a 10/06/1952 filho de Jarbas de Souza Verdant e Lília de Souza Verdant. Pais de:

Sn.19010. Jean Fontenele Verdant nasceu no Rio de Janeiro em 31/03/1988 - Solteiro .

Sn.1911. Luana Fontenele Verdant, nasceu no Rio de Janeiro em 07/10/1992 - Solteira

Qn.693. Margarida Parente Furtado, n. a 19.01.1931. Casou-se com **José Cavalcante Furtado**, n. a 29.05.1920, filho de Paulo de Tarso Cavalcante ¹⁵³e Anísia Furtado Cavalcante. Pais de:

Pn.1522. Aleuda Maria P. Furtado

Pn.1523. Mª de Fátima P. Furtado

Pn.1524. Maria Eliene P. Furtado

Pn.1522. Aleuda Maria Parente Furtado de Oliveira, n. a 17.07.1947. Casou-se duas vezes. A 1ª , com **Félix Parente Brito** (EDSON BATICARA), filho de Edson de Souza Brito¹⁵⁴ e Regina Parente Brito. A 2ª com **Manoel Vilmar Lira de Oliveira**, filho de José Trajano de Oliveira e Maria da Glória Lira Trajano. Pais de:

Do 1º matrimônio

¹⁵³ Paulo de Tarso Cavalcante

¹⁵⁴ Edson de Souza Brito

Sn.1912. Edson de Souza Brito, n. a 12.07.1963

Sn.1913. José Kennedy Furtado Brito, n. a 30.04.1965

Sn.1914. Hamilton Furtado Brito, n. a 06.12.1967

Sn.1915. Regina Furtado Brito. Casou-se com **James de Oliveira**. Pais de:

7n.606. Igor Brito de Oliveira

Sn.1916. Alessandra Furtado Brito, n. a 19.07.1970

Do 2º matrimônio:

Sn.11917. Antônio Albert Furtado de Oliveira, n. a 15.12.1981

Sn.1918. Thyago Furtado de Oliveira, n. a 17.02.1983

Sn.1919. Wilmara Furtado de Oliveira, n. a 09.08.1985

Sn.1920. Vanessa Furtado de Oliveira n. a 15.10.1986

Pn.1523. Maria de Fátima Parente Furtado Campos, n. a 17.12.1952. Casou-se com **Wilson Campos**, advogado e farmacêutico. Pais de:

Sn.1921. Wuilfa Kadija F. Campos

Sn.1922. Wilson Campos Júnior

Pn.1524. Maria Eliene Parente Furtado, n. a 17.07.1954. Casou-se com **Eduardo**. Pais de:

Sn.1206. Juliana Furtado

Sn.1207. Eduardo Filho

Qn.694. Raimundo Gomes Parente, n. a 12/01/1937, no município de Ubajara. Industrial, diretor presidente da Conorte, casou-se com **Cemírames Gomes Parente**. Pais de:

Pn.1525. Jaqueline Gomes Parente

Pn.1526. Ricardo Gomes Parente

Pn.1527. Eveline Gomes Parente casada com **José Maria Mota**.

Pn.1528. Régis Gomes Parente

Pn.1529. Viviane Gomes Parente

* * *

Qn.695. Francisco Eduardo Parente casou-se com **Leonora Parente**. Pais de :

Pn.1530. Wellington Parente

Qn.696. José Belarmino Parente engenheiro agrônomo, casou-se com **Nadir Quezado Parente**. Pais de:

Pn.1531. Rômulo Quezado Parente

Pn.1532. Eliane Quezado Parente

Pn.1533. Ronald Quezado Parente

Pn.1531. Rômulo Quezado Parente médico, reside nos EUA, onde é

proprietário de uma clínica, casou-se com **Sandra Parente**. Pais de:

Sn.1923. Liana Quezado Parente

Pn.1532. Eliane Quezado Parente

Pn.1533. Ronald Quezado Parente, médico, casou-se com **Tânia Mara**. Pais de:

Sn.1924. Napoleão Parente



Tn.330. RAIMUNDO CAVALCANTE PARENTE (Mundola). Contam que Raimundo Cavalcante, tinha também o apelido de Peia, do qual não gostava muito, pois a origem foi desairosa. Informa-me o primo que Mundola, pequeno comerciante em Sobral, abastecia-se em um armazém e certo dia foi lá saber qual o crédito que ainda tinha no estabelecimento. O dono da casa comercial, cujo nome não sei, respondeu zangado que a única coisa que meu avô tinha de crédito era peia, passando a agredi-lo de modo humilhante. Os irmãos de Mundola, entre eles José Ignácio, homem valente, delegado de Cariré, se revoltaram com o fato e prometeram vingança. Logo surgiu um boato que os Parentes vinham com uma tropa de 200 homens a Sobral para justificar o agressor de Mundola. O comércio local,

temeroso, neste dia fechou as portas. De fato houve vingança mas não com o exagero propalado. Não foi necessário mais do que o delegado de Cariré para o devido acerto de contas. Dias depois José Ignácio Parente avistou-se com o agressor de Mundola, dominou-o, tomou-lhe o revólver e aplicou-lhe uma surra, dessas que ninguém jamais esquece, casou-se a 07/12/1936, em Fortaleza (CE), com **MARIA UMBELINA CAVALCANTE PARENTE (DONA PARENTE)**. Pais de:

Qn.697. Francisco Ideburque Parente

Qn.698. Nilton Gomes Parente

Qn.699. Antônio Gomes Parente

Qn.700. M^a do Carmo G. Parente

Qn.701. Maria Gomes Parente

Qn.697. Francisco Ideburque Parente, n. a 02 de setembro de 1909, em Sobral (CE) e faleceu a, em Fortaleza (CE). Ainda jovem aos 14 anos foi para Fortaleza trabalhar com os seus tios Inácio Gomes Parente e José Cavalcante Parente, na Casa Parente. Formado em Contabilidade pela antiga Fênix Caixerai. Casou-se com **Maria Luíza Mendes Parente**, n. a 08/01/1914, em Fortaleza (CE) e faleceu na mesma cidade em, filha de e de.... Pais de:

Pn.1534. Luís Ideburque Mendes Parente, n. a 26/01/1938, em Fortaleza (CE), formado em Contabilidade (Curso médio), 2º Tenente do Exército Brasileiro. Formou-se em Direito pela Universidade Federal do Ceará, em 1970. Advogado e Promotor de Justiça aposentado. Atualmente é

empresário em Fortaleza, casou-se a ..., em Fortaleza (CE), com **Eliane Arruda Parente**, n. a , em Santa Quitéria (CE), formada em Letras Neolatinas e Licenciatura Plena em Português e Francês na Universidade Estadual do Ceará (UECE), filha de Edvard de Melo Arruda ¹⁵⁵e de Francisca Magalhães Pinto Arruda. Pais de

Sn.1925.Sérgio Luís A. Parente

Sn.1926. Luisiane Arruda Parente

Sn.1927.Renata Arruda Parente

Sn.1925.Sérgio Luís Arruda Parente, n. a , em Fortaleza (CE). 2º Tenente do Exército Brasileiro. Formado em Direito pela Universidade de Fortaleza (UNIFOR). Foi advogado Militante exercendo suas atividade no sindicato dos bancários em Fortaleza. Atualmente Juiz de Direito, Titular da 4ª Vara de Família da Capital, casou-se a .., em Fortaleza (CE), com **Vânia Leal Chagas Parente**, n. a, em Fortaleza (CE), filha de Dilson Ponte Chagas e de Maria Lady Leal Chagas. Vânia é formada em Administração de Empresas pela Universidade de Fortaleza (UNIFOR) e Acadêmica de Direito pela Universidade Federal do Ceará (UFC). Pais de:

7n.607. Sérgio Luís Arruda Parente Filho n. em Fortaleza (CE)

7n.608. Lívia Leal Chagas Parente, n. em Fortaleza (CE)

Sn.1926. Luisiane Arruda Parente Aguiar, natural de Fortaleza. Comerciante, casou-se em Fortaleza, com **José Roberto Costa Aguiar**, natural de Fortaleza (CE), Piloto Civil e Comerciante, filho de Francisco Nicilton Aguiar e Alaíde Costa Aguiar. Pais de:

7n.609. Rafaela Parente Aguiar, n. a ., em Fortaleza (CE)

7n.610. Isabela Parente Aguiar, n. a ., em Fortaleza (CE)

Sn.1927.Renata Arruda Parente Gil, n. em Fortaleza (CE). Formada em Fonoaudiologia pela Universidade de Fortaleza (UNIFOR) com especialização em Psicopedagogia pela mesma Universidade. Casou-se em Fortaleza, com **Luís Eduardo Gil Fernandes**, n. em Montevideu- Uruguai. Formado em Administração de Empresas pela Universidade de Fortaleza (UNIFOR). Atualmente Gerente de Empresa, filho de

¹⁵⁵ **Edvard de Melo Arruda**, nascido a 13/04/1915 em Massapê, CE. Comerciante. Foi vereador pela Câmara Municipal de Fortaleza, CE, casou-se com Francisca Magalhães Pinto Arruda, nascida a 15/04/1912 em Santa Quitéria, CE, filha do Cel. João

Rodrigues Pinto e de Maria Nelsa Magalhães Pinto (**Apud Arruda, F.A.V. – Genealogia Sobralense, Vol. III, Os Arrudas**).

Jorge Luís Gil Luzzo e de Lina Maria Fernandes de Gil.

Qn.698. Nilton Gomes Parente

Qn.699. Antônio Gomes Parente, casou-se 21/02/1953 com **Maria Calista Epifânia**, filha de José Epifânia de Azevedo e de Francisca Antônia de Oliveira.

Qn.700. Maria do Carmo Gomes Parente

Qn.701. Maria Gomes Parente



Bn.129. FRANCISCO GOMES PARENTE casou-se a com **ANGELINA GOMES PORTELA**, filha de Reinaldo Machado Portela e Inês Francisca do Espírito Santo. Pais de:

Tn.331. Carolina Gomes Parente

Tn.332. Rufino Gomes Parente

Tn.333. Manoel Francisco G. Parente

Tn.334. Reinaldo Gomes Parente

Tn.335. Raimunda Gomes Parente

Tn.336. Patriolina Gomes Parente

Tn.337. Arnaud Gomes Parente

Tn.338. Maria Gomes Parente

Tn.331. CAROLINA GOMES ALBUQUERQUE, casou-se com **JOSÉ FRANCISCO DE ALBUQUERQUE**. Pais de:

Qn.702. Raimundo P. de Albuquerque

Qn.703. José Parente de Albuquerque

Qn.704. Francisco P. de Albuquerque

Qn.705. Ademar P. de Albuquerque

Qn.706. Joaquim P. de Albuquerque

Qn.707. Pedro Parente de Albuquerque

Qn.708. Maria Parente de Albuquerque

Qn.709. Joaquina P. de Albuquerque

Qn.709. Laura Parente de Albuquerque

Qn.710. Maria Nazaré P. Albuquerque

Qn.711. Francisca Parente Albuquerque

Qn.702. Raimundo Parente de Albuquerque (Raimundo Barra), casou-se duas vezes. A 1ª, em Sobral, 01/12/1923, com **Maria Parente Albuquerque**, filha de Inácio Gomes Parente e de Porcina Cavalcante Parente. A 2ª, com **Carolina Albuquerque (Carolina Azevedo de Albuquerque)**, filha de Custódio Gomes da Ponte e Carolina Adelina da Ponte. Pais de:

Do 1º Matrimônio

Pn.1534. Antonieta Parente Portela

Pn.1535. Porcina Parente Portela

Pn.1536. Carolina Parente da Ponte

Pn.1537. Gerardo P. de Albuquerque

Pn.1538. Eucia Parente de Albuquerque

Pn.1539. Ciro Parente Albuquerque

Pn.1540. Maria Alina P. de Albuquerque

Pn.1541. Terezinha P. de Albuquerque

Pn.1542. Fco Gabriel P. de Albuquerque

Pn.1543. Mª Parente de Albuquerque

Do 2º Matrimônio:

Pn.1544. Nilo Parente de Albuquerque

Pn.1545. Mª Salete P. de Albuquerque

Pn.1546. Braz Parente de Albuquerque

Pn.1547. Válter P. de Albuquerque

Pn.1534. Antonieta Parente Portela, n. a 12/10/1924, casou-se a 23/09/1944 com **José Machado Portela**, n. a 27/11/1919, filho de Camilo Machado Portela e Francisca Elisa Portela. Pais de:

Sn.1928. Maria Parente Portela

Sn.1929. Valdir Parente Machado

Sn.1930. Maria Valdênia Portela

Sn.1931. Fco Parente Machado

Sn.1932. José Wilson P. Machado

Sn.1933. Eudes Parente Machado

Sn.1934. Antônio Parente Machado

Sn.1928. Maria Parente Portela, n. a 15/11/1945, casou-se com **Emanuel Franklin Leitão**. Pais de:

7n.611. Emanuel Franklin L. Júnior

7n.612. Hossana Leitão Parente

7n.613. Rosalina Parente Leitão

Sn.1929. Valdir Parente Machado, n. a 17/09/1947, engenheiro civil, funcionário da Secretaria de Educação, casou-se com **Maria da Penha Pinheiro Machado**. Pais de:

7n.614. Graciela Pinheiro Machado

Sn.1930. Maria Valdênia Portela, n. a 09/09/1948, casou-se com **Antônio Cláudio Filho**.

Sn.1931. Francisco Parente Machado, n. a 23/01/1950.

Sn.1932. José Wilson Parente Machado, n. a 22/10/1954. Engenheiro Civil. Solteiro.

Sn.1933. Eudes Parente Machado, n. a 23/11/1955 e falecido a 19/01/1976.

Sn.1934. Antônio Parente Machado, n. a 04/08/1957.

Pn.1535. Porcina Parente Portela, n. a 20/11/1925, casou-se a 07/06/1950 com **Aldrovando Machado Portela**, n. a 26/05/1923, filho de Camilo Machado Portela e Francisca Elísa Portela. Pais de:

Sn.1935. Maria Portela da Ponte

Sn.1936. Antônia Sobrinha Portela

Sn.1937. Francisco Parente Portela

Sn.1938. Raimundo Nonato Machado

Sn.1939. Antônio Parente Portela

Sn.1940. Antônia Lúcia P. Portela

Sn.1941. Francisca Parente Portela

Sn.1935. Maria Portela da Ponte, n. a 01/11/1951, casou-se com **Antônio Parente Ponte**, n. a 18/08/1948, filho de José Parente da Ponte e Maria Machado da Ponte. Pais de:

7n.615. Manoel Portela da Ponte n. a 17/09/1971.

7n.616. Benedita Cláudia Portela da Ponte n. a 01/06/1981.

Sn.1936. Antônia Sobrinha Portela, natural de Ubajara (CE), casou-se a 17/09/1976 com **Evandro Machado Parente**, natural de Frecheirinha (CE), filho de José Parente da Ponte e Maria Machado da Ponte. Pais de:

7n.617. Francisco Portela Parente

7n.618. Benedito Portela Parente

Sn.1937. Francisco Parente Portela casou-se com **Francisca Portela**. Pais de:

7n.619. Benedito Parente Portela

7n.620. Antônia Leila P. Portela

Sn.1938. Raimundo Nonato Machado

Sn.1939. Antônio Parente Portela, casou-se com **Raimunda de Jesus Machado Portela**.

Sn.1940. Antônia Lúcia Parente de Albuquerque, 12/04/1963, casou-se a 13/05/1979 com **Anastácio Parente de Albuquerque**, n. a 06/03/1960, filho de Raimundo Nonato Albuquerque e Joaquina Parente de Albuquerque. Pais de:

7n.621. Francisco Eudes Parente Albuquerque

Sn.1941. Francisca Parente Portela, n. a 12/08/1964, casou-se a 10/09/1989 com **Benedito Parente**.

Pn.1536. Carolina Parente da Ponte, casou-se com **Manuel Expedito Parente Ponte**, filho de Aristides Parente da Ponte¹⁵⁶ e de Francisca Parente da Ponte (Sinhá). Pais de:

Sn.1942. Maria de Jesus Parente da Ponte

Sn.1943. Maria da Conceição Ponte

Sn.1944. Maria de Jesus Parente da Ponte

Sn.1945. Maria da Conceição Ponte, casou-se a 23/07/77 com **Antônio Ribeiro de Aguiar**, filho de Francisco Lopes Parente Aguiar¹⁵⁷ e de Laura Ribeiro Aguiar.

Pn.1537. Gerardo Parente de Albuquerque, casou-se com **Nely Dornelles de Albuquerque**, do RGS. Sem sucessão.

¹⁵⁶ Aristides Parente da Ponte

¹⁵⁷ Francisco Lopes Parente Aguiar

Pn.1538. Élcia Parente de Albuquerque, casou-se a 14/06/1952 com **Patriolino Ribeiro Parente,** filho de José Vicente Ribeiro da Silva e de Joaquina Ximenes Ribeiro (Cit. Pg 560).

Pn.1539. Ciro Parente Albuquerque, paradeiro desconhecido.

Pn.1540. Maria Alina Parente de Albuquerque, falecida.

Pn.1541. Terezinha Parente de Albuquerque, falecida.

Pn.1542. Francisco Gabriel Parente de Albuquerque, n. a 18/03/1936, contador, funcionário do IAPAS em Sobral, casou-se a 14/03/1968 com **Terezinha Ponte de Albuquerque,** n. a 24/04/1948, filha de Vicente Paulo Ponte e de Cleonice Ribeiro Ponte. Pais de:

Sn.1946.Cleonice Maria Parente de Albuquerque

Sn.1947.Sandra Maria Parente de Albuquerque

Sn.1948.Fco Gabriel Parente de Albuquerque Júnior

Sn.1949.Michel Ponte de Albuquerque

Sn.1948.Francisco Gabriel Parente de Albuquerque Júnior, n. a 24/04/1973, casou-se a 16/03/1996 com **Carla Mikaele**

Sousa Prado, n. a 01/04/1977, filha de João Batista Prado e de Helenita Alves Sousa.

Pn.1543. Maria Parente de Albuquerque, falecido criança.

Pn.1544. Nilo Parente de Albuquerque, n. a 20/01/1943, casou-se com **Otília Portela de Albuquerque,** filha de Joaquim Machado de Albuquerque e de Maria Portela do Prado. Pais de:

Sn.1950.Mª do Socorro de Albuquerque

Sn.1951.Acrísio Portela de Albuquerque

Sn.1952.Roberto Portela de Albuquerque

Sn.1953.Vanete Portela de Albuquerque

Sn.1950.Maria do Socorro de Albuquerque Araújo, n. a 03/06/., em Sobral (CE), casou-se a ..com **Francisco Elivar Araújo,** n. a 08/10/, filho de Laureano Aguiar Araújo e Benedita Portela Araújo. Pais de:

7n.622.Francisco Elivar Araújo Júnior, n. a 07.05, em Sobral (CE).

7n.623. Maria Sámila de Albuquerque Araújo, n. a 07/01/...

Sn.1951.Acrísio Portela de Albuquerque

Sn.1952.Roberto Portela de Albuquerque

Sn.1953.Vanete Portela de Albuquerque

Pn.1545. Maria Salete de Albuquerque, n. a 17/01/1945, na localidade Pedra de Fogo, Município de Sobral (CE), casou-se com **Exedito Parente de Albuquerque**, n. a 21/02/1942, em Sobral (CE), filho de João Francisco de Albuquerque e de Rimunda Gomes de Albuquerque. Pais de:

Sn.1954. Terezinha Azevedo de Albuquerque

Sn.1955. Antônio Reginaldo A. de Albuquerque

Sn.1956. Benedito Azevedo de Albuquerque

Sn.1957. Maria da Conceição Azevedo de Albuquerque

Sn.1954. Terezinha Albuquerque de França, n. a 29/07/1964, em Sobral (CE), casou-se com **Luís Mauro de França**, n. a., filho de Gerardo Luís de França e de Maria Domes de França. Pais de:

7n.624. Tiago Luís Albuquerque de França, n. em Sobral (CE).

7n.625. Karina Ingrid Albuquerque de França, n. em Sobral (CE).

7n.626. Lucas Anderson Albuquerque de França, n. em Sobral (CE).

Sn.1955. Antônio Reginaldo Azevedo de Albuquerque, n. a 27/01/1972 em Sobral (CE), casou-se com **Mirian Azevedo Lira**, filha de Antônio Miúdo e de Fransquinha. Pais de:

7n.627. Roney Azevedo Lira de Albuquerque, n. em Sobral (CE).

7n.628. Ana Raquel Azevedo Lira de Albuquerque, n. em Sobral (CE).

Sn.1956. Benedita Azevedo de Albuquerque, n. a 26/07/1968, em Sobral (CE).

Sn.1957. Maria da Conceição Parente de Albuquerque, n. a 02/02/1988, em Sobral (CE).

Pn.1546. Braz Parente de Albuquerque, n. na localidade Pedra de Fogo, Município de Sobral (CE). Casou-se com **Luana Maria Silva de Albuquerque**. Pais de:

Sn.1958. Carolina Adelina Silva de Albuquerque

Sn.1959. Rdo P. de Albuquerque

Sn.1958. Carolina Adelina Silva de Albuquerque, n. a 10/04/1977 em Sobral (CE), casou-se com **Renato Melo Aguiar**. Pais de:

7n.629. Renato Melo Aguiar Júnior, n. em Sobral (CE).

7n.630. Amanda Albuquerque Aguiar, n. em Sobral (CE).

Sn.1959. Raimundo Parente de Albuquerque Neto, n. a 27/03/1981, em Sobral (CE).

Pn.1547. Valter Parente de Albuquerque, foi Vereador em Sobral por mais de uma legislatura, casou-se com **Eliete Aguiar de Albuquerque**, filha de Manoel Nélon Aguiar e de Maria Lili de Aguiar. Pais de:

Sn.1960. Aline Aguiar de Albuquerque

Sn.1961. Virgininha Aguiar de Albuquerque

Sn.1962. Valter Parente de Aguiar Filho

* * *

Qn.703. José Parente de Albuquerque, casou-se com sua prima **Almerinda Parente de Albuquerque**, filha de Sebastião Gomes Parente ¹⁵⁸e de Quitina Gomes Parente. (Cit. 546 Os Gomes Parente, Tomo III).

* * *

Qn.704. Francisco Parente de Albuquerque, casou-se a 02/01/1971 com **Hosana Portela Parente**, filha de José Gomes de Albuquerque e de Ermelinda Machado Portela. Pais de:

Pn.1548. José Edílson Parente

Pn.1549. Raimundo Lealci Parente

Pn.1550. João Machado Parente

Qn.705. Ademar Parente de Albuquerque falecido

Qn.706. Joaquim Parente de Albuquerque falecido

Qn.707. Pedro Parente de Albuquerque falecido solteiro.

Qn.708. Maria Parente de Albuquerque (Maroca), casou-se com **Francisco Onofre de Albuquerque**, filho de Onofre Cavalcante de Albuquerque e de Francisca Gomes Parente. Pais de:

Pn.1551. Raimunda Parente de Albuquerque

Pn.1552. Eutália Parente de Albuquerque

Pn.1553. Gerardo Parente de Albuquerque

Pn.1554. Maria Leonisa de Albuquerque

Pn.1555. Angélica Parente de Albuquerque

Pn.1551. Raimunda Parente de Aragão, casou-se com **Raimundo Alves de Aragão**,

¹⁵⁸ Sebastião Gomes Parente casou-se com Quitina Pereira, filha de João Luís Pereira e Florência Gomes Parente (Apud Arruda, F.A.V. – Genealogia Sobralense, Vol II, Os Gomes Parente, Tomo III).

de Coreau, filho de Álvaro Ximenes Aragão.

Pais de:

Sn.1963. Antônio P. de Aragão

Sn.1964. Álvaro Parente de Aragão

Sn.1965. Fco Parente de Aragão

Sn.1966. Rdo Nonato P. de Aragão

Sn.1967. Josefa Parente de Aragão

Sn.1968. João Batista de Aragão

Sn.1969. José Maria P. de Aragão

Sn.1970. M^a de Fátima P. de Aragão

Sn.1971. M^a do Livramento P. Aragão

Sn.1972. M^a de Jesus P. de Aragão

Pn.1552. Eutália de Albuquerque Portela, casou-se com **Lauro Machado Portela.** (Cit.).

Pn.1553. Gerardo Parente de Albuquerque, casou-se com **Porcina Parente de Albuquerque,** filha de Joaquim Gomes Parente e de Angélica Gomes Parente. Pais de:

Sn.1973. Maria Vanderlene Parente

Sn.1974. Antônia Lucilene Parente

Sn.1975. Fco Erivandro Parente

Sn.1976. Antônio Gomes Parente

Sn.1977. Benícia Gomes Parente, n. a 28/04/1974, casou-se a 22/06/1996 com **Lourival Parente de Albuquerque,** n. a 20/01/1977, filho de Francisco Albuquerque Parente e de Antônio Albuquerque Parente.

Sn.1978. Joaquim Gomes Parente Neto

Pn.1554. Maria Leonisa de Albuquerque, casou-se com **Francisco Sinésio de Albuquerque,** filho de João Domingos de Albuquerque e de Maria Cecília Albuquerque. Pais de:

Sn.1979. Expedito P. de Albuquerque

Sn.1980. Fco Estevam de Albuquerque

Sn.1981. Maria de Fátima de Albuquerque

Sn.1982. Antônio Parente de Albuquerque

Sn.1983. José Parente de Albuquerque

Sn.1984. Antônia Parente de Albuquerque

Sn.1985. Maria do Socorro de Albuquerque

Sn.1986. Antônio Romão Parente de Albuquerque

Sn.1987. José Sinésio de Albuquerque

Pn.1555. Angélica Parente de Albuquerque, casou-se com **Joaquim Belarmino Parente.** Pais de:

Sn.1988. Porcina Parente de Albuquerque

Sn.1989. Raimundo Parente de Albuquerque

Sn.1990. Porcina Parente de Albuquerque, casou-se com **Gerardo Parente de Albuquerque.** Pais de:

7n.631. Francisco Eudes Parente Albuquerque, n. a 03/02/1969, casou-se a 08/02/1986 com **Francisco Ivanildo da Ponte,** n. a 20/10/1967, filho de Raimundo

Ivardo Ponte e de Ana Vandir Araújo da Ponte.

* * *

Qn.709. Joaquina Parente Ribeiro, n. em 1904, casou-se em Sobral, a 23/05/1925, com **José Vicente Ribeiro da Silva**, filho de Liberalino Ribeiro da Silva e de Patriolina Amélia da Silva. Pais de:

Pn.1556. Isauro Ribeiro da Silva

Pn.1557. Patriolino Ribeiro Parente

Pn.1558. Carolina A. Ribeiro Parente

Pn.1559. Maria Amélia R. Parente

Pn.1560. Honorina Ribeiro Parente

Pn.1561. Abigail Ribeiro de Albuquerque

Pn.1562. Amazonita R. Parente

Pn.1563. Alberaniza R. Parente

Pn.1564. José Ribamar R. da Silva

Pn.1565. Francisco Ribeiro Parente

Pn.1566. Altacir Ribeiro Parente

Pn.1567. Gerardo Ribeiro da Silva

Pn.1568. Joaquim Ribeiro Parente

Pn.1569. Sebastião Ribeiro Parente

Pn.1560. Eutália Ribeiro Parente

Pn.1561. Aldenora Ribeiro Parente

Pn.1562. Altair Ribeiro Parente

Pn.1556. Isauro Ribeiro da Silva, n. a 22/05/1926, casou-se a 17/06/1959 com **Amélia Sinhá Ponte Silva**, n. a 11/11/1938, filha de Raimundo Ernesto Ponte e de Maria José Ponte. Pais de:

Sn.1991. José Assunção Pontes Ribeiro, n. a 31/05/1960

Sn.1992. Francisco das Chagas P. Ribeiro, n. a 17/07/1961

Sn.1993. Maria José Pontes Ribeiro, n. a 04/02/1963

Sn.1994. Terezinha Pontes Ribeiro, n. a 16/06/1964

* * *

Pn.1557. Patriolino Ribeiro Parente, n. em 1927, casou-se a 14/06/1952 com **Elcia Parente de Albuquerque**, filha de Raimundo Parente de Albuquerque e de Maria Parente de Albuquerque. Pais de:

Sn.1995.Terezinha Ribeiro Parente

Sn.1996.Expedito Ribeiro Parente

Sn.1997.Maria de Fátima R. Parente

Sn.1998.Antônio Lúcio Ribeiro Parente

Sn.1999.José Ribeiro Parente Neto

Sn.2000.MariaValdêne Ribeiro Parente

Sn.2001.Fátima Ribeiro Parente

Sn.2002.Tarciza Ribeiro Parente

Sn.2003.Marilene Ribeiro Parente

Sn.1995.Terezinha Ribeiro Parente

Sn.1996.Expedito Ribeiro Parente

Sn.1997.Maria de Fátima Ribeiro Parente

Sn.1998.Antônio Lúcio Ribeiro Parente, n. a 15/04/1965, n. a 15/04/1965, casou-se a 27/01/1993 com **Liduína Ponte Parente**, n. a 26/02/1968, filha de Francisco Ferreira da Ponte e de Izídia Parente de Aguiar.

Sn.1999. José Ribeiro Parente Neto, n. a 12/01/1968, casou-se a 26/06/1993 com **Maria Jozelene de Aguiar**, n. a 25/03/1979, filha de Francisco Sebastião Aguiar e de Maria de Fátima de Aguiar.

Sn.2000. Maria Valdene Ribeiro Parente, n. a 07/10/1969, casou-se a 28/09/1991 com **Isauro Ribeiro Parente**, n. a 01/02/1966, filho de José Ventura Parente.

Sn.2001. Fátima Ribeiro Parente

Sn.2002. Tarciza Ribeiro Parente, n. a 09/06/1963, casou-se a 23/06/1993 com **Edvando Machado Albuquerque**, n. a 02/05/1965, filho de José Gomes de Albuquerque e de Ermilina Machado Portela.

Sn.2003. Marilene Ribeiro Parente, n. a 14/02/1974, casou-se a 02/10/1993 com **Antônio Auricêlio Parente**, n. a 19/07/1975, filho de Antônio Gomes Parente e de Alberaniza Ribeiro Parente.

Pn.1558. Carolina Albetisa Ribeiro Parente, n. em dezembro de 1929, casou-se com **Raimundo Ribeiro Parente**, filho de Domingos Ribeiro da Silva e de Raimunda Genovina Parente. Pais de:

Sn.2004. José Almir Ribeiro

Sn.2005. Maria Lenir Ribeiro

Sn.2006. Raimunda P. Ribeiro

Sn.2007. Terezinha Ribeiro Parente

Sn.2008. Valdir Ribeiro Parente

Sn.2009. Ribeiro P.de Albuquerque

Sn.2010. Iracy Ribeiro Parente

Sn.2011. Eduardo Ribeiro Parente

Sn.2012. M^a de Fátima R. Parente

Sn.2013. Edmilson Ribeiro Parente

Sn.2014. Rita Ribeiro Parente

Sn.2015. Domingos Ribeiro Parente

Sn.2016. Marilene Ribeiro Parente

Sn. 2004. José Almir Ribeiro

Sn.2005. Maria Alenir Ribeiro casou-se com **José Ferreira de Almeida**, falecido em Brasília.

Sn.2006. Raimunda Parente Ribeiro

Sn.2007. Terezinha Ribeiro Parente, casou-se com **Francisco Inácio Parente**.

Sn.2008. Valdir Ribeiro Parente, casou-se com **Terezinha Ribeiro Parente**.

Sn.2009. Ribeiro Parente de Albuquerque, casou-se com **Maria Lúcia Parente**.

Sn. 2010. Iracy Ribeiro Parente, casou-se com **Belarmino Gomes Parente**, filho de **José Domingos Ribeiro Parente**.

Sn. 2011. Eduardo Ribeiro Parente

Sn.1293. Maria de Fátima Ribeiro Parente

Sn. 2012. Edmilson Ribeiro Parente

Sn.2013. Rita Ribeiro Albuquerque, casou-se com **Ananias Gomes Albuquerque**. Pais de:

7n.632. Francisco Ribeiro Albuquerque, n. a 18/12/1963, casou-se a 26/09/1982 com

Maria da Conceição Machado Albuquerque, n. a 13/08/1966, filha de José Gomes Albuquerque e de Hermelinda Machado Portela.

Sn. 2014. Domingos Ribeiro Parente

Sn. 2015. Marilene Ribeiro Parente

Pn.1559. Maria Amélia Ribeiro Parente, n. em 1931, casou-se com **Manoel Neres de Aguiar**, filho de Francisco Neres de Aguiar e Maria do Carmo Azevedo. Pais de:

Sn.2016. Francisco Neres de Aguiar Neto

Sn.2017. Terezinha Neres de Aguiar

Pn.1560. Honorina Ribeiro Parente casou-se com **Raimundo Nonato Parente**, filho de Antônio Cesário Gomes Parente e de Francisca Cesarina Parente. Pais de:

Sn. 2018. Terezinha de Jesus G.Parente

Sn. 2019. Regina Célia Gomes Parente

Sn. 2020. Antônio Cesário Gomes Parente

Pn.1561. Abigail Ribeiro de Albuquerque casou-se **Francisco Portela de Albuquerque**, filho de Joaquim Onofre de Albuquerque e de Maria Portela Prado. Pais de:

Sn.2021. Maria da Conceição Ribeiro de Albuquerque

Sn.2022. José Ribeiro de Albuquerque

Sn.2023. José Ribamar Ribeiro de Albuquerque

Sn. 2024. Antônia Ribeiro de Albuquerque

Sn. 2025. Alcilene Ribeiro de Albuquerque

Sn. 2026. Solange Ribeiro de Albuquerque

Sn. 2027. Jander Ribeiro Albuquerque

Sn. 2021. Maria da Conceição Ribeiro de Albuquerque, casou-se com **Edimar Albuquerque**.

Sn. 2022. José Ribeiro de Albuquerque casou-se com **Ozenilda Aguiar**. Pais de:

7n.633. Alana Aguiar de Albuquerque

7n.634. Aline Aguiar de Albuquerque

Sn. 2023. José Ribamar Ribeiro de Albuquerque

Sn. 2024. Antônia Ribeiro de Albuquerque

Sn. 2025. Alcilene Ribeiro de Albuquerque, casou-se com **Jean Carlos Ferreira**. Pais de:

7n.635. Naiara de Albuquerque Ferreira

Sn.2026. Solange Ribeiro de Albuquerque

Sn.2027. Jander Ribeiro Albuquerque

Pn.1562. Amazonita Ribeiro Parente, n. a 09/07/1933, casou-se a 24/01/1956 com **Raimundo Nonato Gomes Parente**, filho de Raimundo Gomes Parente Filho e de Raimunda Lira Parente. Pais de:

Sn. 2028. Francisco Gomes Parente, n. a 04/05/1958

Sn. 2029. Carlos Alberto Ribeiro Parente, n. a 15/05/1963, casou-se a 23/12/1989, com **Francisca Enedina Aragão Bezerra**, n. a 07/01/1964, filha de Raimundo Bezerra de Araújo e de Maria Cavalcante Araújo.

Sn. 2030. José Ribeiro Parente, n. a 19/06/1967, casou-se com **Maria Silvana Pereira Parente**.

Pn.1563. Abelaniza Ribeiro Parente casou-se com **Antônio Gomes Parente**. Pais de:

Sn.2031. Belarmina R. Parente

Sn.2032. Antª Auricélio R. Parente

Sn.2033. Belarmina R. Parente

Sn.2032. Antônio Auricélio Ribeiro Parente, n. a 19/07/1975, casou-se a 02/10/1993 com **Marilene Ribeiro Parente**, n. a 14/02/1974, filha de Patriolino Ribeiro Parente e de Elcia Parente de Albuquerque.

Pn.1384. José Ribamar Ribeiro da Silva casou-se com **Simone Ferreira Portela**, filha de Antônio Ferreira da Ponte e de Maria Ferreira da Ponte. Pais de:

Sn.2034. Hélio Portela da Silva

Sn.2035. Antônio Portela da Silva

Sn.2036. Wellington P. da Silva

Sn.2037. Simone Portela da Silva

Sn.2038. Cristiane Portela da Silva

Sn.2039. Katiane Portela da Silva

Sn.2040. Mª do Socorro P. da Silva

Sn.2041. Imaculada Portela da Silva

Pn.1565. Francisco Ribeiro Parente casou-se com **Maria Parente**. Pais de:

Sn. 2042. Antônio Ribeiro Parente

Sn. 2043. Dália Ribeiro Parente

Pn.1566. Altacir Parente da Ponte casou-se com **Joaquim Ribeiro da Ponte**, filho de Luís Gonzaga Ponte e de Maria José Ferreira da Ponte. Pais de:

Sn. 2044. Maria José P. da Ponte

Sn. 2045. Joaquina P. da Ponte

Sn. 2046. Antônio Parente da Ponte

Sn. 2047. José Parente da Ponte

Pn.1567. Gerardo Ribeiro da Silva, casou-se com **Maria Marlene Parente da Silva**. Pais de:

Sn. 2048. **Wellington P. da Silva**

Sn. 2049. **Wesily Parente da Silva**

Pn.1568. Joaquim Ribeiro Parente casou-se com **Francisca das Chagas Albuquerque Parente**. Pais de:

Sn.2050.**José Vicente A. Parente**

Sn.2051.**Zilmar A. Parente**

Sn.2052.**Mª de Fátima A. Parente**

Sn.2053.**Raimunda Élcia A. Parente**

Sn.2053.Raimunda Élcia Albuquerque Parente, n. a 26/11/1980, casou-se a 11/11/1995 com **Francisco Antônio de Albuquerque**, n. a 09/07/1975, filho de Benício Portela de Albuquerque e de Maria de Fátima Albuquerque.

Pn.1569. Sebastião Ribeiro Parente, n. a 26/07/1948, em Cariré, casou-se com **Maria Valdene Parente**, n. A 30/01/1966, filha de Francisco Gomes Parente e de Adelaide Parente de Albuquerque. Pais de:

¹⁵⁹ Osmundo Gomes Parente, casou-se em 2ª núpcias com Maria Zulene Moraes Parente (Apud Arruda, F. A.V. –Genealogia Sobralense, Vol II, Os Gomes Parente, Tomo III, pg 691).

¹⁶⁰ **Francisco Sudá Parente**, n. a 19.06.1913, filho de Belarmino Gomes Parente e de Raimunda Adelina Parente, casou-se com Francisca Gomes Parente, filha de Belarmino Gomes Parente Patriolino Ribeiro Parente Filho e de Honorina Orgendina Parente (

Sn. 2054. **Joaquina Ribeiro Parente**

Pn.1570. Eutália Ribeiro Parente, falecida, casou-se com **Osmundo Gomes Parente**¹⁵⁹, n. a 09/05/1939, este em 1ª núpcias, filho de Francisco Sudá Parente ¹⁶⁰e de Francisca Gomes Parente. Sem sucessão.

Pn.1571. Aldenora Ribeiro Parente casou-se com **José Ventura Parente**, filho de José Ventura Parente. Pais de:

Sn.1334. Isauro Ribeiro Parente, n. a 01/02/1966, casou-se a 28/09/1991 com **Maria Valdene Ribeiro Parente**, n. a 07/10/1969, filha de Patriolino Ribeiro Parente ¹⁶¹e de Élcia Parente de Albuquerque.

* * *

Qn.709. Laura Parente de Azevedo casou-se a 08/07/1931 com **Raimundo Custódio de Azevedo**, filho de Manoel Custódio de

Apud Arruda, F. A.V. Genealogia Sobralense, Vol , Os Gomes Parente, Tomo , pg)

¹⁶¹ **Patriolino Ribeiro Parente**, n. em 1927, filho de José Vicente Ribeiro da Silva e de Joaquina Parente Ribeiro, casou-se a 14.06.1952 com Elcia Parente de Albuquerque, filha de Raimundo Parente de Albuquerque e de Maria Parente Albuquerque (Apud Arruda, F. A.V. – Genealogia Sobralense, Vol. II, Os Gomes Parente, Tomo II, pg 560)

Azevedo¹⁶² e de Umbelina Gomes Parente. Pais de:

Pn.1572. Manoel Parente Custódio

Pn.1573. Mauro Parente Custódio

Pn.1574. Maria Parente Custódio

Pn.1572. Manoel Parente Custódio (Manoel Custódio)

Pn.1573. Mauro Parente Custódio

Pn.1574. Maria Parente Custódio

* * *

Qn.710. Maria Nazaré Parente Silva, casou-se com **José Ribeiro da Silva** (Cit. 589 Os Gomes Patente, Tomo II)).

* * *

Qn.711. Francisca Parente Albuquerque (Francisca Elisa), casou-se com **Camilo Machado Portela**, filho de José Guilherme Machado Portela e de Inácia F. Portela. Pais de:

Pn.1575. José Machado Portela

Pn.1576. Aldrovando M. Portela

Pn.1577. Manoel Ximenes Machado

Pn.1578. Maria Machado da Ponte

Pn.1579. Raimundo M. Portela

Pn.1580. Lauro Machado Portela

Pn.1581. Francisco M. Portela

Pn.1575. José Machado Portela casou-se com **Antonieta Parente Portela**, n. a 12/10/1924, filha de Raimundo Parente de Albuquerque e de Maria Parente de Albuquerque. (Citado).

Pn.1576. Aldrovando Machado Portela, n. a 26/05/1923 Casou-se a 07/06/1950 com **Porcina Parente Portela**, 20/11/1925, filha de Raimundo Parente de Albuquerque e de Maria Parente de Albuquerque. (Citado).

Pn.1577. Manoel Ximenes Machado

Pn.1578. Maria Machado da Ponte casou-se com **José Parente da Ponte**, filho de Aristides Ferreira da Ponte e de Sinhá Parente da Ponte. Pais de:

Sn. 2055. Manoel Machado P. Ponte

Sn. 2056. Antônio Parente da Ponte

Sn. 2057. José Parente da Ponte

Sn.2058. Aristides Parente da Ponte

Sn.2059. Francisca P. da Ponte

Sn.2060. Evandro Parente da Ponte

Sn.2061. Francisco P. da Ponte

Sn.2062. Benedita Parente da Ponte

¹⁶² Manoel Custódio de Azevedo

Sn.2055.Manoel Machado P. Ponte

Sn. 2056.Antônio Parente da Ponte, n. a 18/08/1948, em Sobral (CE), casou-se com **Maria Portela da Ponte** (Sn1217), n. a 01/11/1951, em Sobral (CE), filha de Aldrovando Machado Portela¹⁶³ e de Porcina Machado Portela. Pais de:

7n.636. Manoel Portela da Ponte n. a 17/09/1971.

7n.637. Benedita Cláudia Portela da Ponte n. a 01/06/1981.

Sn. 2057.José Parente da Ponte casou-se com **Sônia Maria Linhares Araújo**, n. a 12/05/1955, em Sobral (CE) e aí faleceu vítima de uma dengue hemorrágica, filha de Joaquim Bráulio Aragão Araújo¹⁶⁴ e de Maria do Socorro Linhares Araújo. Pais de:

7n.638. Sâmia Linhares Ponte

7n.639. Joaquim Bráulio A. Araújo Neto

Sn. 2058.Aristides Parente da Ponte, n. a 22/03/1951, em Sobral (CE), casou-se a 04/02/1977, com **Helena Araújo Freire**, n. a 11/01/1954, funcionária da Embrapa – Caprinos, em Sobral (CE), filha de João Ângelo de Araújo e de Elsa Freitas Araújo.

¹⁶³ **Aldrovando Machado Portela**, n. a 26.05.1923, filho de Camilo Machado Portela e Francisca Elísa Portela, casou-se com porcina Parente Portela (Cit. neste tomo)

¹⁶⁴ **Joaquim Bráulio Aragão Araújo**, n. a 14/02/1931, em Sobral (CE), filho de Francisco

Sn.2059.Francisca Parente da Ponte

Sn.2060.Evandro Parente da Ponte, natural de Frecheirinha (CE), casou-se a 17/09/1976 com **Antônia Sobrinha Portela**, natural de Ubajara, CE. Pais de:

7n.640. Francisco Portela Parente

7n.641. Benedito Portela Parente

Sn.2061.Francisco P. da Ponte

Sn.2062.Benedita Parente da Ponte

Pn.1579. Raimundo Machado Portela, casou-se com **Bráulia Machado Portela**, filha de João Guilherme Machado Portela e de Ermelinda Portela. Pais de:

Sn.2063. Antônio Machado Portela

Sn.2064. Marlúcia M. Portela

Sn.2065. Genúcio Machado Portela

Sn.2066. Antônio Machado Portela

Sn.2067. Marlúcia M. Portela

Sn.2068. Gerúcio Machado Portela

Pn.1580. Lauro Machado Portela, n. a 02/02/1930 e fal. a 13/09/1984, casou-se com **Eutália de Albuquerque Portela**, n. a

Ângelo de Araújo e de Maria Idelzuite Aragão Araújo, casou-se a 22/09/1951, em Sobral (CE), com Maria do Socorro Linhares Araújo, n. a 18/10/1936, em Sobral (CE), filha de Vicente Maria Arruda Linhares e de Raimunda Nonata Ribeiro de Oliveira Linhares (**Apud Arruda, F.A.V. – Genealogia Sobralense, Vol III, Os Arrudas**)

06/12/1934, filha de Francisco Onofre de Albuquerque e de Maria Parente de Albuquerque (Maroca). Pais de:

Sn.2069. Antônia de Jesus Parente Machado n. a 30/08/1963

Sn.2070. Benedito Adauto Parente Machado n. a 15/04/1970

Sn.2071. Haroldo Machado Parente Portela n. a 15/09/1973

Pn.1581. Francisco Machado Portela, n. a 01/03/1929, casou-se a 16/06/1957 com **Gerarda Ribeiro Portela**, n. a 23/07/1937, filha de José Ribeiro da Silva e de Maria de Nazaré Parente Silva. Pais de:

Sn.2072. Atevaldo Machado Portela

Sn.2073. José Ribeiro M. Portela

Sn.2074. Carlos Machado Portela

Sn.2074. Antônio Hossanan M. Portela

Sn.2075. Paulo Sérgio M. Portela



Tn.332. CAROLINA GOMES PARENTE



Tn.333. RUFINO GOMES PARENTE *Rufino foi para a Amazônia aos 18 anos de idade, onde trabalhou no “Seringal Novo Mundo”. Tempos depois adquiriu citado Seringal por cem mil réis. Nesta época já conhecida DOMITÍLIA, que residia em Sobral, e com ela casou-se a 28/09/1901, em Sobral e depois retornando para o Amazonas onde residiram por mais de 10 anos. Retornando a Sobral, adquiriu várias fazendas dentre elas: Bom Sucesso, Crateús, Lagoa do Meio, Pedra de Fogo e Angustura, Sobral, além dos imóveis na sede. Faleceu aos 65 anos de idade, a 04/04/1936 e ela, a 02/02/1935, com 55 anos de idade. Casou-se com DOMITILIA RIBEIRO DA SILVA (Domitília da Silva Parente). Citado pg 151 tomo 1, Os Gomes Parente:*

EXAMINAR DE MARGARIDA É REALMENTE FILHA DE RUFINO GOMES PARENTE????

QN.714. MARGARIDA PARENTE FURTADO, n. a 19.01.1931. Casou-se com **José Cavalcante Furtado**, n. a 29.05.1920, filho de Paulo de Tarso Cavalcante ¹⁶⁵e Anísia Furtado Cavalcante. Pais de:

Pn.1582. Aleuda Maria P. Furtado

Pn.1583. M^a de Fátima P. Furtado

Pn.1584. Maria Eliene P. Furtado

Pn.1582. Aleuda Maria Parente Furtado de Oliveira, n. a 17.07.1947. Casou-se duas vezes. A 1^a, com **Félix Parente Brito** (EDSON BATICARA), filho de Edson de Souza Brito ¹⁶⁶e Regina Parente Brito. A 2^a

¹⁶⁵ Paulo de Tarso Cavalcante

¹⁶⁶ Edson de Souza Brito

com **Manoel Vilmar Lira de Oliveira**, filho de José Trajano de Oliveira e Maria da Glória Lira Trajano. Pais de:

Do 1º matrimônio

Sn. 2075. Edson de Souza Brito, n. a 12.07.1963

Sn. 2076. José Kennedy Furtado Brito, n. a 30.04.1965

Sn. 2077. Hamilton Furtado Brito, n. a 06/12/1967

Sn. 2078. Regina Furtado Brito. Casou-se com **James de Oliveira**. Pais de:

7n.642. Igor Brito de Oliveira

Sn.2079. Alessandra Furtado Brito, n. a 19.07.1970

Do 2º matrimônio:

Sn.2080. Antônio Albert Furtado de Oliveira, n. a 15/12/1981

Sn.2081. Thyago Furtado de Oliveira, n. a 17/02/1983

Sn.2082. Wilmara Furtado de Oliveira, n. a 09/08/1985

Sn.2083. Vanessa Furtado de Oliveira n. a 15.10.1986

Pn.1583. Maria de Fátima Parente Furtado Campos, n. a 17.12.1952. Casou-se com **Wilson Campos**, advogado e farmacêutico. Pais de:

Sn. 2084. Wuilfa Kadija F. Campos

Sn. 2085. Wilson Campos Júnior

Pn.1584. Maria Eliene Parente Furtado, n. a 17.07.1954. Casou-se com **Eduardo**. Pais de:

Sn.2086. Juliana Furtado

Sn.2087. Eduardo Filho



Tn.334. MANOEL FRANCISCO GOMES PARENTE casou-se duas vezes, a 1ª, com **MARIA GOMES PARENTE**, filha de Floresmino Gomes Parente e de Maria Ribeiro da Silva, a 2ª, a 28/06/1924, com Francisca Hermelinda da Silva, filha de José Joaquim Ribeiro e de Carminda Parente e Silva. Francisca Hermelinda da Silva, era viúva de José Gentil Machado da Silva e Manoel Francisco viúvo de Maria Gomes Parente.



Tn.335. REINALDO GOMES PARENTE casou-se com **RAIMUNDA RODRIGUES PARENTE**, filha de Pedro Júlio do Nascimento e Maria José Rodrigues do Nascimento. Pais de:

Qn.714. Francisco Artur G. Parente

Qn.715. Adélia Gomes Parente

Qn.716. Francisca Rita G. Parente

Qn.717. Neuza Rodrigues Parente

Qn.718. Iracema Gomes Parente

Qn.714. Francisco Artur Gomes Parente, n. a 15/10/1933 em Massapê (CE)

Qn.715. Adélia Gomes Parente, n. a 16/02/1935, em Massapê (CE)

Qn.716. Francisca Rita Gomes Parente, n. a 10/06/1936, em Massapê (CE)

Qn.717. Neuza Rodrigues Parente, n. a 09/08/1939, em Massapê (CE)

Qn.718. Iracema Gomes Parente n. a 24/12/1931, em Massapê (CE), c.c. **Manoel Aguiar Carvalho** n. a 19/03/1927, em Massapê (CE), filho de Artur Aguiar Carvalho e Maria Amélia de Jesus, a 16 de dezembro de 1951 em Massapê (CE)



Tn.336. RAIMUNDA GOMES PARENTE



Tn.337. PATRIOLINA GOMES PORTELA, casou-se com **VICENTE MACHADO PORTELA**. Pais de:

Qn.719. Bruno Machado Portela

Qn.720. Raimundo Machado Portela

Qn.721. Fco das Chagas Machado Portela

Qn.722. Francisco Machado Parente

Qn.723. Maria Machado Portela

Qn.719. Bruno Machado Portela, casou-se duas vezes. A 1ª, com **Maria Leite Portela**. A 2ª, com **Dina Ximenes Portela**, de Meruoca. Pais de:

Do 1º matrimônio:

Pn.1582. José Milton Leite Portela

Pn.1583. Fco Gerson Leite Portela

Pn.1584. José Airton Leite Portela

Do 2º matrimônio:

Pn.1585. José Jairo X. Portela

Pn.1586. Francisco Hélio X. Portela

Pn.1587. Héder Ximenes Portela

Pn.1588. José Edilson Ximenes Portela

Pn.1589. Vanda Ximenes Portela

Pn.1590. Hila Ximenes Portela

* * *

Qn.720. Raimundo Machado Parente, casou-se a 12/09/1934 com **Francisca Olívia do Nascimento**, filha de Francisco das Chagas do Nascimento.

* * *

Qn.721. Francisco das Chagas Machado Portela, casou-se com **Rita Custódio**, irmã de Adauto Custódio. Pais de:

Pn.1591. José Gerardo Custódio Portela

Pn.1592. Francisco Custódio Portela

* * *

Qn.722. Francisco Machado Parente

casou-se com **Amélia Ribeiro Parente**, filha de Abílio Gomes Parente e Amália Ribeiro da Silva. Pais de:

Pn.1593. Francisca das Chagas Parente

Pn.1594. Dário Machado Parente

Pn.1595. Raimundo Donizart Machado Parente

Pn.1596. Jandira Machado Parente

Pn.1597. M^ãa de Socorro M. Parente

Pn.1598. José Irismar M. Parente

Pn.1599. Ant^o Anastácio M. Parente

Pn.1600. Amélia Machado Parente

Pn.1593. Francisca das Chagas Parente casou-se com **Francisco Alves Pessoa**. Ex-Vereador em Sobral.

Pn.1594. Dário Machado Parente, n. a 17/02/1938, casou-se com **Maria Mirtes Feijão Parente**, filha de José Euclides Feijão e de Wolfanga Úrsula Cavalcante. Pais de:

Sn.2088. José Reinaldo F. Parente

Sn.2089. Francisco Régis Feijão Parente

Sn.2090. Rafael Feijão Parente

Sn.2091. Dário Feijão Parente

¹⁶⁷ **Francisco Sudá Parente**, n. a 19.06.1913, filho de Belarmino Gomes Parente e de Raimunda Adelina Parente, casou-se com Francisca Gomes Parente, filha de Belarmino Gomes Parente Patriolino Ribeiro

Pn.1595. Raimundo Donizart Machado Parente, casou-se com **Filomena Gomes da Silva**. Pais de:

Sn. 2092. Alexandra Gomes Parente

Pn.1596. Jandira Machado Parente, n. a 19/06/1939, casou-se a 12/06/1960 com **Tarcísio Gomes Parente**, n. a 21/02/1938, funcionário federal do IBDF, filho de Francisco Sudá Parente¹⁶⁷ e Francisca Parente. Pais de:

Sn.2092. Maria Eliete G. Parente

Sn.2093. Ana Marta P. Freitas

Sn.2094. Sandra Maria P. Viana

Sn.2095. Tânia Maria M. Parente

Sn.2096. Fco Tarcísio G. Parente

Sn.2097. Ernane Gomes Parente

Sn.2092. Maria Eliete Gomes Parente, n. a 29/03/1961, casou-se com **José Menezes Parente**, filho de Antônio Menezes Parente e Inácia Enilba Menezes Parente. Pais de:

7n.643. José Leandro M. Parente

7n.644. Sávio Menezes Parente

Sn. 2092. Ana Marta Parente Freitas, n. a 22/02/1962, casou-se com **José Auristênio**

Parente Filho e de Honorina Orgendina Parente (Apud Arruda, F. A.V. Genealogia Sobralense, Vol , Os Gomes Parente, Tomo , pg)

Menezes Freitas, filho de Oseas Freitas e Raimunda Menezes Freitas. Pais de:

7n.645. Damares Parente Freitas

7n.646. Delane Parente Freitas

Sn. 2093. Sandra Maria Parente Viana, n. a 24/01/1963, casou-se a 23/12/1982 com **João de Deus Viana**, n. a 29/08/1968 filho de Marcos Barbalho Viana e de Maria Barbalho Viana. Pais de:

7n.647. Lívia Parente Viana

7n.648. Aline Parente Viana

Sn. 2093. Tânia Maria Machado Parente, n. a 09/05/1964, casou-se com **Narcísio Bezerra Linhares**, filho de Galdino Linhares e Maria Bezerra Linhares. Pais de:

7n.649. Naiara Linhares Parente

Sn. 2094. Francisco Tarcísio Gomes Parente, n. a 28/05/1966, em Sobral (CE), casou-se a 14/01/1989 com **Francisca Francirene Tomaz Parente**, n. a 04/10/1961, em Sobral (CE), filha de José Maria Tomaz e de Maria Alice Tomaz.

Sn. 2095. Ernane Gomes Parente, n. a 04/02/1970, casou-se com **Filomena Ponte Parente**.

Pn.1597. Maria de Socorro Machado Parente, n. a 26/04/1947, casou-se a 10/12/1982 com **Armando Linhares Vasconcelos**, filho de Raimundo Elpídio

Vasconcelos e de Maria Linhares Vasconcelos. Pais de:

Sn.2096. Lena Geísa Linhares Parente

Sn.2097. Diego Armando Linhares Parente

Pn.1598. José Irismar Machado Parente casou-se com **Ana Maria Norões Parente**. Pais de:

Sn.1366. Iana Norões Parente

Pn.1599. Antônio Anastácio Machado Parente casou-se com **Maria de Fátima Pinheiro Machado Parente**.

Pn.1600. Amélia Machado Parente, casou-se com **Antônio Gomes Parente**. Pais de:

Sn. 2098. Maria Marluce Parente, casou-se a 24/11/1977 com **Francisco Derenir de Aguiar**, natural de Cariré, CE., filho de Edmilson Inácio Aguiar e de Maria Almeida Aguiar.

* * *

Qn.723. Maria Machado Portela. Inupta.



Tn.337. ARNAUD GOMES PARENTE



Tn.338. MARIA GOMES PARENTE



Bn.130. JOSÉ INÁCIO GOMES PARENTE, casou-se com **FRANCISCA JOVINA MENESCAL GOMES PARENTE**, n. em 1855 e fal. a 23/01/1920, Viçosa do Ceará, onde foi professora oficial da cidade, filha de Francisco Menandro Menescal¹⁶⁸ e de Ermelinda de Carvalho Menescal (filha de José Joaquim de Carvalho e de Inocência Silva Porto). Pais de:

Tn.339. Umbelina Menescal Parente

Tn.340. Ermelinda Menescal Parente

Tn.340. Irinéa Menescal Parente

Tn.341. Inácio Menescal Parente

Tn.339. UMBELINA MENESCAL PARENTE (Sinhá), n. a 09/09/1871 na cidade de

Granja e foi batizada na Vila da Palma pelo Revmo. Padre Salviano, sendo seus padrinhos seus avós maternos Cap. Francisco Menandro Menescal e Ermelinda de Carvalho Menescal. Trecho do diário de Jose Joaquim de Carvalho esposo de Umbelina Menescal de Carvalho “ Os meus avós paternos são dela bisavós maternos. Foram avós paternos dela Ignácio Gomes Parente e Umbelina Gomes Parente. Em uma Quinta feira 13 de janeiro de 1887 justei casamento com minha prima D. **Umbelina Menescal Parente**, filha de minha prima legitima D. Francisca Jovina Menescal e do falecido Alferes Jose Ignácio Gomes Parente, casando-se em um sábado 23 de abril de 1887, pelas cinco e meia horas da tarde. O casamento foi realizado pelo Padre Dom José Leone Menescal na Igreja Matriz, no Altar do S. Sacramento. Foram testemunhas minhas o meu mano Zeferino Celso de Carvalho Mota, e minha mana Maria Amélia de Carvalho Paiva, e foram testemunhas por parte de minha mulher os seus tios José Militão de Carvalho Menescal e D. Anna Petronilla Marques de Sousa”. Casou na cidade de Granja e faleceu em Viçosa do Ceara em 27/11/1931. “ Eu **Joaquim de Carvalho**, nasci nesta cidade de Granja aos 22 de novembro de 1863, em um Domingo as 5 horas da tarde e fui batizado pelo Revmo. Padre Joaquim Alves Nóbrega (Português) na povoação da Várzea - Grande (Hoje Villa da Palma) no dia 9 de abril de 1864, e foram meus padrinhos o Cap. Francisco

¹⁶⁸ **Francisco Menandro Menescal**, filho de Jose Menescal da Costa (filho de Francisco Ferreira Gomes e de Maria José Andrade) e de Maria do Carmo Araújo (filha Francisco de Araújo Costa e de Rita Maria de Vasconcelos), casou-se a 07.02.1853

com Ermelinda Carolina de Carvalho, filha de Jose Joaquim de Carvalho e de Inocência da Silva Porto (Apud Araújo, Sadoc – Cronologia Sobralense, Vol II, pg 207)

Menandro Menescal e minha tia D. Anna Rufino Garcez dos Santos me apresentando no meu baptismo a minha prima Jovina Menescal, sendo depois de dois anos (mais ou menos) crismado e foi meu padrinho o Cap. Francisco Furtado Gomes Coutinho. Foi meu professor de primeiras letras o Senhor Girão natural de Pernambuco, depois passei-me para a aula do professor Erasto Santos. Foi o estudo que tive para preparar-me para o Comercio, que entrei com caixeiro na loja de meu Pai em começo do ano de 1877. Em Junho de 1881 estabeleci-me de sociedade com meu mano Joaquim Arthur de Carvalho, durante esta sociedade ate 31 de dezembro de 1881, rendeu-me dita sociedade 300\$000. De 1º de Outubro de 1884 comecei negociar sob minha unica responsabilidade, com o capital de R 12:918.374. Em 6 de Novembro de 1891 me foi dada pelo Governador do Estado General Jose Clarindo de Queiroz a patente de Capitão da 3ª Companhia do 82º Batalhão de Infantaria da Guarda Nacional desta Comarca. No dia 10 de Abril de 1892 (Domingo de Ramos) eu presidi na Câmara Municipal uma eleição de Deputado ao Congresso do Estado. No dia 5 de setembro de 1894 recebia minha patente de Tenente Coronel do 15º Batalhão da Reserva da Guarda Nacional desta Comarca de Granja, e naquela mesma data prestei o respectivo juramento, 4 de Setembro de 1895 (4ª feira) e hoje 5 horas da tarde a minha muda para Viçosa. 5 de Setembro (5ª feira) cheguei hoje aqui na Viçosa com a minha família. Hoje 5ª feira 14 de Novembro de 1901 abri minha nova Loja, peço a Deus, que eu seja muito feliz. Deixei em Novembro de 1908 pondo findo o cargo que aqui ocupava de 1º suplente do

substituto do Juiz Seccional, para o fui nomeado no rio no dia 13 de marco de 1905. Hoje 1º de Abril de 1909 abri minha loja nesta casa que comprei ao Cel Ignácio Xavier, peço a Deus que seja com a minha família, muito feliz em minha nova casa. A minha família se passará (sábado) 3 deste mês. Hoje 3 de abril de 1909 (sábado) pela manhã mudei-me com a minha família para a nossa casa, pedindo a Deus muita felicidade na nossa nova casa. Em 24 de janeiro de 1918, recebi o título de minha nomeação pelo Presidente da República para 3º suppte. Do Substituto do Juiz Federal na Seccional. Hoje 10 de Agosto de 1920 fui nomeado pelo Dr. Justiniano de Serpa para o cargo de Prefeito deste município de Viçosa. Hoje 14 de Agosto de 1920 prestei compromisso perante a Câmara Municipal do cargo de Prefeito. Tomei posse também do cargo de Presidente da Junta de Alistamento Militar deste município. Fui igualmente nomeado, na mesma data, Presidente da Comissão Sanitária deste Município. Hoje 30 de Novembro de 1926 tive a grande felicidade de deixar a Prefeitura com a qual tive muito trabalho e grandes dissabores, nos 6 anos e 3 meses que exerci o cargo de Prefeito Municipal”. Em 21 de Junho de 1927 (3ª feira) as uma e meia hora da tarde, chegaram (onde estiveram hospedados), os Príncipes Pedro de Orleans e Braganca e Elizabete Orleans e Braganca. Depois a comitiva seguiu para Granja acompanhados de Jose Joaquim de Carvalho Filho (Carvalinho).

O Cel. José Joaquim de Carvalho, faleceu em Viçosa do Ceará em 18/06/1928, era filho do Ten. Cel. João

Batista de Carvalho¹⁶⁹ e de Mariana Joaquina de Carvalho, n. em 1831 e fal. a 05/01/1902, em Fortaleza., de hérnia estrangulada. Pais de:

Qn.717.Maria Olga de Carvalho

Qn.718.Alice de Carvalho

Qn.719.Hilda de Carvalho

Qn.720.Zilia de Carvalho

Qn.721.Clode de Carvalho

Qn.722.José Joaquim de C. Filho

Qn.723.Didia de Carvalho

Qn.724.Maria Olga de Carvalho

Qn.725.Francisco de Carvalho

Qn.726.Maria Amélia de Carvalho

Qn.727.Maria Cecy de Carvalho

Qn.728.Antônio de Carvalho

Qn.729.M^ã Assunção de Carvalho

Qn.730.Fca do Carmo de Carvalho

Qn.731.Mariana de Carvalho

Qn.732.Maria de Carvalho

Qn.717.Maria Olga de Carvalho, n. a 19/03/1889, em Granja-CE e fal. a 09/01/1895, em Granja-CE.

* * *

Qn.718.Alice de Carvalho, n. a 23/10/1890, em Granja-CE e fal. a 23/01/1895, em Viçosa do Ceará.

* * *

¹⁶⁹ **Ten. Cel. João Batista de Carvalho**, casou-se com Mariana Joaquina de Carvalho, n. em 1831 e fal. a 05.01.1902, em Fortaleza.

¹⁷⁰ **João Pinho Paula Pessôa**, casou-se com Germiniana Fontenele de Pinho Pessôa. Pais de:

Qn.719. Hilda Carvalho de Pinho Pessôa, n. a 11/03/1892, em Granja-CE e faleceu a 01/10/1963, em Viçosa do Ceará, casou-se a 31/01/1914, em Viçosa do Ceará, com o Major **Felizardo de Pinho Pessôa**, n. a 25/05/1860, em Granja-CE e fal. a 22/01/1943, em Viçosa do Ceará, filho de João de Pinho Pessôa e Geminiana Fontenelle de Pinho Pessôa. Farmacêutico, agricultor, foi Prefeito de Viçosa do Ceará, durante a Revolução de 1930, onde havia um numeroso e bem organizado Grupo oposicionista que havia aderido, entusiasticamente, ao programa da Aliança Liberal. Pouco depois dos acontecimentos de 08 de outubro de 1930, Felizardo entrega a Prefeitura de Viçosa do Ceará ao Sr. Deocleciano Fontenele Pacheco, nomeado Interventor Municipal pelo então Interventor do Estado Dr. Manuel do Nascimento Fernandes Távora, filho de João Pinho de Paula Pessôa¹⁷⁰ e de Geminiana Fontenele de Pinho Pessôa. Pais de:

Pn.1601. Felizardo de Pinho Pessoa Filho

Pn.1602. João de Pinho Pessôa Neto

Pn.1603. José Leorne de Pinho Pessoa

Pn.1604. Geminiano de Pinho Pessoa

Pn.1605. Hildo de Pinho Pessoa

Pn.1606. Justiniano de P. Pessoa

Felizardo de Pinho Pessôa, Plácido Pinho Pessôa, Justiniano de Pinho Pessôa e Salustiano de Pinho Pessôa (gêmeos), Marçal de Pinho Pessôa e de Maria de Pinho Pessôa.

Pn.1607. Geraldo de Pinho Pessoa

Pn.1608. Ernesto de Pinho Pessoa

Pn.1601. Felizardo de Pinho Pessôa Filho, n. a 26/04/1918, Farmacêutico – formado pela Faculdade de Farmácia e Odontologia do Ceará, em 1944. Iniciou sua atividade profissional assumindo a direção técnica da Farmácia Pinho Irmãos, fundada por seus familiares a 01/10/1856, em Viçosa do Ceará. Construiu e foi Diretor do Hospital e Maternidade Coronel Felizardo de Pinho Pessoa, em Viçosa do Ceará.

Em agosto de 1964, assumiu uma assessoria no Gabinete do Governador Virgílio Távora e exerceu a direção de alguns laboratórios de unidade sanitária do Estado do Ceará.

Nomeado em 1962 para o serviço de saúde do DNOCS – Departamento Nacional de Obras Contra as Se cas, onde pôde, em pesquisas laboratoriais, aprofundar seus estudos e desenvolver pesquisas para erradicação de doenças endêmicas no Ceará, especialmente a ancilostomíase, esquistossomose e doença de Chagas. Foi chefe dos trabalhos médicos e assistenciais das residências do DNOCS em Banabuiú, Curu e Orós. Escolhido coordenador do convênio celebrado entre a SUCAM – Superintendência de Campanha de Saúde, DNOCS e Faculdade de Medicina da Universidade Federal do Ceará para execução de um programa de erradicação de doenças endêmicas nas áreas de irrigação sob a jurisdição do DNOCS.

Seus diversos trabalhos foram apresentados em seminários, congressos, conferências e cursos de educação sanitária. Entre esses trabalhos, destacam-se: “ Plano de Irrigação do Nordeste”, “ Estudo da Infecção Humana no Município de Morada Nova”, “ Focos de Calazar no Piauí”, “ Estudos da Epidemiologia da Doença de Chagas no Ceará” e “ A Leishmaniose na Região Norte do Ceará”.

Homem atuante e de participação política e comunitária, foi eleito Prefeito de Viçosa do Ceará para o mandato de 1951 a 1954. Em 1955 foi eleito Vereador e ocupou o cargo de Presidente da Câmara Municipal. Reeito Prefeito em 1959.

Suplente de]deputado Estadual no pleito de 1962, assumiu a cadeira parlamentar em novembro do mesmo ano, em caráter efetivo.

Aposentado, divide seu tempo entre Fortaleza e Viçosa do Ceará, onde desenvolve atividades agrícolas e dá continuidade aos seus trabalhos humanitários, fazendo valer o que ele próprio costumava dizer: “ Aposenta-se de uma função, mas jamais de uma vocação”, casou-se a 31/01/1953 com **Maria Lúcia Fontenele de Pinho Pessôa**, n. a

27/07/1934, filha de César Fontenele¹⁷¹ e de Edite Damasceno Fontenele. Pais de:

Sn.2098.Francisco de Pinho Pessôa

Sn.2099.Felizardo de Pinho P. Neto

Sn.2100.César de Pinho Pessôa

Sn.2101.Suzana Lúcia Pinho Pessôa

Sn.2102.Silvana de Pinho Pessôa

Sn.2103.Roberto de Pinho Pessôa

Sn.2104.Hilda de Pinho Pessôa

Sn.2105.Luciana de Pinho Pessôa

Sn.2098.Francisco de Pinho Pessôa , n. a 18/09/1953 e fal. a 18/09/1953, em Viçosa do Ceará.

Sn.2099.Felizardo de Pinho Pessôa Neto, n. a 21/11/1955, em Viçosa do Ceará, Engenheiro Civil, formado pela UNIFOR-1988, casou-se a 04/05/1985, em Fortaleza,CE, com **Carla Leite de Pinho Pessôa**, n. a 08/06/1962, em Fortaleza,CE., filha de Ednar de Souza Leite ¹⁷²e de Grécia Sales Leite. Pais de:

7n.650. Ednardo Leite de Pinho Pessôa n. a 14/02/1988

¹⁷¹ **César Fontenele**, n. a 29.04.1897, em Viçosa do Ceará e fal. na mesma cidade a 11.05.1980, casou-se com Edite Damasceno Fontenele, n. a 25.02.1905 e fal. a 07.10.1989, em Viçosa do Ceará.

¹⁷² **Ednar de Souza Leite**, n. a 24.11.1935, em Fortaleza,CE, casou-se com Grecia Sales Leite, n. a 10.05.1937, em Fortaleza,CE.

7n.651. Eduarda Leite de Pinho Pessôa n. a 14/03/1991

Sn.2100.César de Pinho Pessôa, n. a 23/04/1957, em Viçosa do Ceará, Advogado, formado pela UNIFOR-1989 e Bacharel em História –UECE-1984, trabalha na Procuradoria da República, casou-se a 25/05/1996, em Fortaleza, CE., com **Valéria Fontenele de Pinho Pessôa**, n. a 14/10/1974, no Rio de Janeiro- RJ, filho de Hélio Rocha Fontenele ¹⁷³e de Maria Lucia F. Fontenele. Pais de:

7n.652. Davi Fontenele de Pinho Pessoa

Sn. 2101.Suzana Lúcia Pinho Pessôa Vasconcelos, n. a 24/01/1961, em Viçosa do Ceará, Formada em Terapia Ocupacional pela UNIFOR e Administração de Empresas pela Universidade Estadual do Ceará, casou-se a 16/12/1981, em Fortaleza,CE, com **Abner de Vasconcelos Neto**, n. a 19/02/1952, filho de Abner de Vasconcelos Filho¹⁷⁴ e de Elia Azevedo de Vasconcelos. Pais de:

¹⁷³ **Hélio Rocha Fontenele**, n. a 23.01.1948, em Viçosa, Ce, casou-se com maria Lúcia Fernandes Fontenele, n. a 14.09.1952, em Minas Gerais.

¹⁷⁴ **Abner de Vasconcelos Filho**, n. a 03.06.1922, em Fortaleza,CE., casou-se com Elia Azevedo de Vasconcelos, n. a 21.05.1923, no Rio de Janeiro-RJ e fal. a 28.05.1959.

7n.653. Marcelo Pinho Pessoa de Vasconcelos, n. a 03/06/1983

7n.654. Camila Pinho Pessoa de Vasconcelos, n. a 01/09/1985

7n.655. Mariana Pinho Pessoa de Vasconcelos, n. a 07/07/1990

Sn.2102.Silvana de Pinho Pessoa, n. a 23/05/1962, em Fortaleza, Ce, economista.

Sn. 2103.Roberto de Pinho Pessoa, n. a 22/11/1964, em Fortaleza,CE, arquiteto.

Sn. 2104. Hilda de Pinho Pessoa Carvalho, n. a 20/09/1966, em Fortaleza,CE, casou-se com **Lauro Fernandes Carvalho**, filho de Raimundo Fernandes Carvalho e de Maria de Lourdes da Rocha Carvalho.

Sn. 2105.Luciana de Pinho Pessoa, n. a 11/08/1977, em Fortaleza,CE.

Pn.1602. João de Pinho Pessoa Neto, n. a 04/09/1919, casou-se duas vezes. A 1ª , 23/01/1945 com **Miriam Fontenele de Pinho Pessoa**, n. a 19/02/1927 e fal. a 25/02/1980, filha de Humberto Fontenele da Silveira¹⁷⁵ e de Eunice Vieira Fontenele da Silveira. A 2ª, núpcias a 01/06/1984, em Fortaleza,CE., com **Maria do Socorro Nogueira**, n. a 24/05/1946. Pais de:

Do 1º Matrimônio:

Sn. 2106.Claudia Pessoa Otoch

Sn. 2107.Fernando Fontenele de Pinho Pessoa

Sn. 2108.Wagner Fontenele de Pinho Pessoa

Sn. 2109.Hilda Suzana Fontenele Pinho Melo

Do 2º Matrimônio:

Sn. 2110.João Luiz Nogueira Pessoa

Sn. 2111.Claudia Pessoa Otoch, n. a 27/12/1945, casou-se a 12/07/1969 com **Nelson Otoch**, n. a 06/04/1940, advogado, deputado federal. Pais de:

7n.656. Luciana Pessoa Otoch, n. a 23/03/1971

7n.657. Jorge Pessoa Otoch, n. a 14/08/1973

Sn.2112.Fernando Fontenele de Pinho Pessoa, n. a 21/12/1946, casou-se a 09/06/1973 com **Fátima Oliveira Pessoa**. Pais de:

7n.658.Fernando Oliveira Fontenele Pessoa, n. a 17/12/1973

¹⁷⁵ **Humberto Fontenele da Silveira**, n. a 23.01.1893, em Viçosa do Ceará, casou-se com Eunice Vieira Fontenele da Silveira, em São Luiz- MA.

7n.659.Flávia Oliveira Pessôa, n. a 03/11/1976

7n.660.Felipe Oliveira Pessôa, n. a 01/03/1980

7n.661.Miriam Oliveira Fontenele Pessôa, n. a 06/12/1973

Sn. 2113.Wagner Fontenele de Pinho Pessôa, n. a 27/10/1948, casou-se a 03/01/1976 com **Verônica Monteiro Pessôa**, n. a 08/10/1954. Pais de:

7n.662.João Monteiro Pessôa, n. a 15/09/1978

7n.663.Mariana Monteiro Pessôa, n. a 19/07/1980

Sn.2114.Hilda Suzana Fontenele Pessôa Melo, n. a 24/03/1950, casou-se a 23/01/1977 com **Pedro Luciano Santiago Melo**¹⁷⁶, n. a 19/04/1947. Pais de:

7n.664. Edmundo Pessôa Melo, n. a 06/01/1983

Pn.1423. José Leorne de Pinho Pessôa, n. a 22/01/1921 e fal. a 15/07/1996, em Fortaleza,CE., Agrônomo e empresário

¹⁷⁶ **Pedro Luciano Santiago de Melo**, casou-se em 2ª nupcias, a 01.06.1984, com Maria do Socorro Nogueira, n. a 24.05.1946, deste matrimônio nasceu. Joao Luiz Nogueira Pessoa, n. a 21.10.1984.

¹⁷⁷ **Euclides Teixeira de Albuquerque**, n. a 24.05.1900, em Viçosa do Ceará, casou-se com Elvira Fontenele de Albuquerque.

agropecuário - COSEPE, casou-se a 31/01/1951, em Viçosa do Ceará, com **Maria Albuquerque de Pinho Pessôa**, n. a 05/11/1923, filha de Euclides Teixeira de Albuquerque¹⁷⁷ e de Elvira Fontenele de Albuquerque. Pais de:

Sn.2115.Hilda Leorne de Pinho Pessôa

Sn.2116.Bernardete de Pinho Pessôa

Sn.2117.José Leorne de P. Pessôa Júnior

Sn.2118.Marisa Leorne de Pinho Pessôa

Sn.2119.Flávio Albuquerque de P. Pessôa

Sn.2120.Darcy Albuquerque de P. Pessôa

Sn.2115. Hilda Leorne de Pinho Pessôa Borges, n. a 30/01/1952, casou-se a 18/09/1971 com **Joaquim Fernandes Borges**, n. a 06/11/1939, filho de Renato da Silveira Borges¹⁷⁸ e de Rita Fernandes Borges. Pais de:

7n.665.Andréia de Pinho Pessôa Borges, n. a 17/01/1973

7n.666.Klaus de Pinho Pessôa Borges, n. a 12/01/1976

7n.667.Isabele de Pinho Pessôa Borges, n. a 26/11/1977

¹⁷⁸ **Renato da Silveira Borges**, n. a 05.11.1894, filho de Joaquim Silveira Borges e de Maria Quitéria Furtado Borges, casou-se a 20.05.1931 com Rita Fernandes Borges, nasceu em Sobral

Sn.2116. Bernardete de Pinho Pessôa, n. a 22/08/1956, em Viçosa do Ceará e falecida na mesma cidade a 22/10/1957.

Sn.2117. José Leorne de Pinho Pessôa Júnior, fal. a 22/10, em Viçosa do Ceará.

Sn.2118. Marisa de Pinho Pessôa Pacheco, n. a 28/01/1962, casou-se a 06/05/1980 com **Giovani de Castro Pacheco**, n. a 04/11/1961, filho de Joaquim Pindaira Pacheco e de Luci de Castro Pacheco. Pais de:

7n.668. Ana Isaura de Pinho Pessôa Pacheco, n. a 20/12/1980

7n.669. Maria Lúcia de Pinho Pessôa Pacheco, n. a

7n.670. Giovanna de Pinho Pessôa Pacheco, n. a 10/04/1984

7n.671. Renan de Pinho Pessôa Pacheco, n. a 21/02/1988

Sn.2119. Flávio Albuquerque de Pinho Pessôa, n. a 09/07/1964, casou-se a 27/01/1996 com **Sônia Melo Cunha de Pinho Pessôa**, n. a 10/06/1964.

Sn.2120. Darcy Albuquerque de Pinho Pessôa, n. a 19/04/1967 casou-se a 28/09/1991 com **Sueli Rocha de Pinho Pessôa**, n. a 04/11/1967. Pais de:

¹⁷⁹ **José Crispiniano Figueira**, n. em 22/out, em Viçosa do Ceará e fal. a 21/maio em Fortaleza, CE., casou-se com Felisbela de Castro Figueira (Belinha),

7n.672. Raíssa Rocha de Pinho Pessôa, n. a 27/02/1994

Pn.1604. Geminiano de Pinho Pessôa, n. a 07/04/1922 em Viçosa do Ceará e faleceu a 22/02/1985 em Fortaleza, dentista e advogado, casou-se a 07/09/1950 com **Maria Luzia Figueira de Pinho Pessôa**, n. a 14/11/1931, em Viçosa do Ceará, filha de José Crispiniano Figueira ¹⁷⁹e de Felisbela de Castro Figueira (Belinha). Pais de:

Sn.2121. Luciano de Pinho Pessôa

Sn.2122. M^a Elizabeth de P. Pessôa

Sn.2123. Juliano de Pinho Pessôa

Sn.2124. M^a Margareth de P. Pessôa

Sn.2125. Adriano de Pinho Pessôa

Sn.2126. Fabiano de Pinho Pessôa

Sn.2127. Cristiano de Pinho Pessôa

Sn.2128. M^a Hildeth de P. Pessôa

Sn.2129. Mariano de Pinho Pessôa

Sn.2121. Luciano de Pinho Pessôa, n. a 04/06/1951, em Viçosa do Ceará e fal. a 25/08/1992, em Fortaleza, CE., casou-se a 05/01/1979 com **Sônia Braga de Pinho Pessôa**, n. a 11/02/1951, pais de:

7n.673. Luciana Braga de Pinho Pessôa n. a 24/05/1980

7n.674. Carla Braga de Pinho Pessôa n. a 24/05/1985

7n.675. Geminiano de Pinho Pessôa Neto n. a 19/10/1986

n. a 25.07.1904 em Viçosa do Ceará e fal. a 11.11.1996, em Fortaleza, CE.

Sn.2122. Maria Elizabeth de Pinho Pessôa, n. a 24/07/1952 e fal. a 02/12/1964.

Sn.2123. Juliano de Pinho Pessôa, n. a 01/07/1955, em Viçosa do Ceará, casou-se a 05/01/1980 com **Catarina Magalhães de Pinho Pessôa**, n. a 12/05/1955, em Fortaleza do Ceará, filha de José Vieira Magalhães e de Lêda Araújo Magalhães.

7n.676. Juliano de Pinho Pessôa Filho, n. a 05/05/1982

7n.677. Bruno Magalhães de Pinho Pessôa, n. a 24/04/1985

Sn.2124. Maria Margareth de Pinho Pessôa, n. a 08/08/1957 e fal. a 03/08/1968.

Sn.2125. Adriano de Pinho Pessôa

Sn.2126. Fabiano de Pinho Pessôa, n. a 01/03/1963, em Viçosa do Ceará, formada em Economia pela UNIFOR, casou-se a 28/02/1986 com **Rejane Costa de Pinho Pessôa**, n. a 26/05/1963, filha de

7n.678. Fabiana Costa de Pinho Pessôa n. a 07/08/1987

7n.679. Lucas Costa de Pinho Pessôa n. a 23/05/1991

180 Antônio Humberto de Vasconcelos, n. a 23/11/1903, em Tianguá-CE e fal. a 29/08/1988, Tianguá-CE, casou-se com Francisca Damasceno

7n.680. Alice Costa de Pinho Pessôa

Sn.2127. Cristiano de Pinho Pessôa, n. a 25/09/1964.

Sn.2128. Maria Hildeth de Pinho Pessôa, n. a 24/12/1967.

Sn.2129. Mariano de Pinho Pessôa, n. a 18/10/1969.

Pn.1605. Hildo de Pinho Pessôa, n. a 22/10/1924, em Viçosa do Ceará, formado em agronomia pela Universidade Federal do Ceará, casou-se a 17/06/1965 com **Débora Vasconcelos de Pinho Pessôa**, n. a 18/06/1934, Tianguá-CE, filha de Antônio Humberto de Vasconcelos¹⁸⁰ e de Francisca Damasceno Vasconcelos. Pais de:

Sn.2130. Humberto de Pinho Pessôa

Sn.2131. Hilda Carvalho de Pinho Pessôa

Sn.2132. Ana Débora de Pinho Pessôa

Sn.2133. Hildo de Pinho Pessôa Júnior

Sn.2130. Humberto de Pinho Pessôa, n. a 23/04/1966, em Fortaleza, casou-se em Fortaleza, a 21/10/2006, com **Ângela Teresa Nogueira de Vasconcelos**, n. a 25/10/1975, Viçosa do Ceará, filha de Francisco Haroldo de Vasconcelos¹⁸¹ e

Vasconcelos, n. a 17/06/1906, em Tianguá e Fal. a 10/10/1975, em Fortaleza, CE.

181 Francisco Haroldo de Vasconcelos

Terezinha de Nazaré Nogueira de Vasconcelos. Pais de:

7n.678. Cecília Vasconcelos de Pinho Pessoa, n. a 09/07/2008

7n.678. Clarice Vasconcelos de Pinho Pessoa, n. a 31/01/20012

Sn.2131. Hilda Carvalho de Pinho Pessôa, n. a 17/10/1967 e falecida em 09/02/1968, em Viçosa.

Sn.2132. Ana Débora de Pinho Pessôa, n. a 08/02/1969, em Fortaleza, casou-se em Fortaleza a 29/09/1998, com **Justino de Sousa Junior**, n. a 20/09/1966, em Fortaleza, filho de Justino Queiroz de Sousa e Maria Nair Lima de Sousa. Pais de:

7n.678. Flora de Pinho Pessoa Sousa, n. a 12/05/2003

7n.679. Amora de Pinho Pessoa Sousa, n. a 20/09/1966.

Sn.2133. Hildo de Pinho Pessôa Júnior, n. a 27/10/1972, em Fortaleza, casou-se a 16/07/2005, com **Maria Lúcia Araújo Arruda (n.c. Maria Lúcia Araújo Arruda de Pinho Pessoa)**, n. a 19/06/1979, filha de Pedro Paulo Arruda e Lucy de Araújo Arruda, pais de:

182 **Francisco Caldas da Silveira**, n. a 10/10/1893, Viçosa do Ceará e fal. a 16.11.1988, em Viçosa do Ceará, casou-se com Eglantine Carvalho Silveira, n. a

7n.678. Hildo de Pinho Pessoa Neto, n. a 19/02/2011

7n.679. Isabela Arruda Vasconcelos de Pinho Pessoa, n. a 10/09/2015

Pn.1606. Justiniano de Pinho Pessôa, n. a 15/04/1926, em Viçosa do Ceará e faleceu em 29/03/1996, em Fortaleza, CE, Dentista, casou-se em Viçosa do Ceará, a 24/01/1953, com **Maria Amélia Caldas de Pinho Pessôa**, n. a 26/06/1933, filha de Francisco Caldas da Silveira¹⁸² e de Eglantine Carvalho Silveira.

Sn.2134. Eliana Caldas de Pinho Pessôa

Sn.2135. Marco Aurélio C. de P. Pessôa

Sn.2136. Justiniano de Pinho Pessôa Filho

Sn.2137. Claudio Roberto C. de P. Pessôa

Sn.2138. Fernanda Caldas de Pinho Pessôa

Sn.2139. Hilda Maria C. de Pinho Pessôa

Sn.2134. Eliana Pinho Pessôa de Holanda, n. a 15/02/1954, em Viçosa do Ceará, formada em Biblioteconomia pela Universidade Federal do Ceará, casou-se a 19/01/1979 com **José Felipe Fontenele de Holanda**, n. a 25/10/1947, economista, filho de Salvino Alves de Holanda e de Maria Xavier Fontenele de Holanda. Pais de:

31.03.1896, em Viçosa do Ceará e fal. a 29.04.1978, em Fortaleza, CE.

7n.329. Alexandre Pinho Pessôa de Holanda, n. a 07/10/1979

Sn.2135.Marco Aurélio Caldas de Pinho Pessôa, n. a 04/08/1955, em Viçosa do Ceará, formado em Engenharia Eletrônica pela Universidade Politécnica de Pernambuco, Oficial R/2 do Exército. Engenheiro Eletrônico da Telecomunicações de Pernambuco S.A. — TELPE, em Recife, PE. casou-se duas vezes. A 1ª, a 24/05/1981 e a segunda com **Verônica Arruda Caldas de Pinho Pessôa**, n. a 25/05/1956, filha de Robério Barbosa Borges e de Maria do Carmo Cordeiro de Arruda Borges. Pais de:

Do 1º Matrimônio:

7n.681.Marco Aurélio Caldas de Pinho Pessôa Filho, n. a 11/04/1980

Do 2º Matrimônio:

7n.682.Eglantine Arruda Caldas de Pinho Pessôa, n. a 27/08/1983

7n.683.Marco Antônio Arruda de Pinho Pessôa, n. a 13/06/1986

Sn.2136.Justiniano de Pinho Pessôa Filho, n. a 16/12/1957, em Viçosa do Ceará, casou-se a 26/12/1976 com., em Fortaleza,CE, A 2ª, núpcias com **Maria Iaci Pequeno de Pinho Pessôa**, n. a 10/02/1951, filha de Haroldo Cipriano

Pequeno 183^e de Gerarda Cavalcanti Pequeno. Pais de:

Do 1º matrimônio:

7n.684. Sérgio Murilo Damasceno, n. a 13/07/1975

Do 2º Matrimônio:

7n.685. Sílvia Amélia Pequeno de Pinho Pessôa, n. a 09/05/1978

7n.686. Justiniano de Pinho Pessôa Neto, n. a 27/04/1985

Sn.2137.Cláudio Roberto Caldas de Pinho Pessôa, n. a 16/06/1960, em Viçosa do Ceará, funcionário do Ministério da Fazenda, casou-se a 21/09/1985, em Viçosa do Ceará, com **Maria do Socorro Bastos de Pinho Pessôa**, n. a 18/06/1957. Pais de:

7n.687. Ana Carolina Bastos de Pinho Pessôa, n. a 26/01/1989

7n.688. Ana Claudia Bastos de Pinho Pessôa, n. a 08/10/1990

7n.689. Vitor Bastos de Pinho Pessôa, n. a 18/10/1994

Sn.2138.Fernanda de Pinho Pessôa Carneiro, n. a 17/11/1961, em Viçosa do Ceará, formada em Nutrição pela Universidade Estadual do Ceará, e em

183 Haroldo Cipriano Pequeno

Pedagogia pela UNIFOR, casou-se a 05/01/1994, em Fortaleza,CE., com **Marcio Vinicius Freitas Carneiro**, n. a 22/06/1959, filho de Benício Carneiro e de Iracema Freitas Carneiro. Pais de:

7n.690. Marcela de Pinho Pessôa Carneiro, n. a 31/05/1997, Em Fortaleza,CE.

Sn.2139.Hilda Maria Caldas de Pinho Pessôa Carvalho, n. a 01/10/1966, em Viçosa do Ceará, formada em Educação Física pela Universidade de Fortaleza-UNIFOR- 1988, casou-se a 07/01/1989 com **Lauro Fernandes Carvalho**, n. a 25/08/1966, em Fortaleza,CE, Analista de Sistema, filho de Raimundo Fernandes Carvalho¹⁸⁴ e de Maria de Lourdes da Rocha Carvalho. Pais de:

7n.691.Isadora Caldas Pinho Pessoa Carvalho, n. a 04/08/1995.

Pn.1427. Geraldo de Pinho Pessôa, n. a 06/11/1927, em Viçosa do Ceará, casou-se a 18/05/1957, em Viçosa do Ceará com **Maria Rosália Mapurunga de Pinho Pessôa**, n. a 04/09/1930, em Viçosa do Ceará, pais de:

Sn.2140. Rosângela de Pinho P. Santiago

Sn.2141. Rogério de Pinho Pessôa

Sn.2142. Rosângela de Pinho Pessôa Santiago, n. a 02/03/1958, casou-se a 15/10/1983 com **Octávio Santiago Filho**, n. a 23/09/1957, Engenheiro Mecânico, Pais de:

7n.692. Lorena de Pinho Pessôa Santiago, n. a 28/07/1986

7n.693. Octavio Santiago Neto, n. a 03/01/1989

Sn.2143. Rogério de Pinho Pessôa, n. a 07.05.1961, Engenheiro Civil, casou-se a 14/12/1985, com **Ana Lúcia Fassanaro de Pinho Pessôa**, n. a 12/12/1961, arquiteta. Pais de:

7n.694. Priscila Fassanaro de Pinho Pessôa, n. a 22/06/1986

7n.695. Vanessa Fassanaro de Pinho Pessôa, n. a 05/12/1990.

Pn.1608. Ernesto de Pinho Pessôa, n. a 31/01/1929, em Viçosa do Ceará, Médico, formado pela Universidade Federal de Pernambuco, casou-se em Recife-PE, a 08/12/1957, com **Gizelda Soares de Pinho Pessôa**, n. a 17/02/1929, filha de Isaac

¹⁸⁴ **Raimundo Fernandes Carvalho**, casou-se Maria de Lourdes da Rocha Carvalho, filha de Luiz Gonzaga da Rocha e de Delfina de Sousa Gadelha (Apud Silva,

Cláudio G. – Prefácio aos Rocha Motta Cearenses: O Clã do Cauípe, 2ª Edição, Editora ABC, 1998) .

Cavalcanti Soares¹⁸⁵ e de Maria Cristina Soares.

Sn.2144.Kátia de Pinho P. Xavier

Sn.2145.Nadja Soares de P. Pessôa

Sn.2146.Ernesto de P. Pessôa Júnior

Sn.2144.Kátia de Pinho Pessôa Xavier Pessôa, n. a 08/09/1958, casou-se a 08/09/ 1983 com **Elezier Xavier Bezerra Filho**, n. a 30/03/1949, em Recife-PE, Advogado pela Universidade Federal de Pernambuco-1983, filho de Elezier Xavier Bezerra¹⁸⁶ e de Maria de Lourdes Cavalcanti Xavier, pais de:

7n.696. Igor de Pinho Pessôa Xavier, n. a 11/03/1985

7n.697. Isa de Pinho Pessôa Xavier, n. a 10/02/1988

Sn.2145.Nadja Soares de Pinho Pessôa, n. a 10/10/1960.

Sn.2146.Ernesto de Pinho Pessôa Júnior, n. a 16/12/1961, Advogado, formado pela Universidade de Fortaleza- UNIFOR-1984, casou-se em Fortaleza, a 08/11/1985, com **Lúcia Maria Sampaio de Pinho Pessôa**, n. a 15/05/1960, formada em Enfermagem pela Universidade de Fortaleza- UNIFOR-

1984, filha de Mozar Dantas Sampaio e de Maria José Sampaio. Pais de:

7n.698. Larissa Sampaio de Pinho Pessôa n. a 08/05/1986

7n.699. Liana Sampaio de Pinho Pessôa n. a 13/08/1987

7n.700. Lorena Sampaio de Pinho Pessôa n. a 20/11/1993

* * *

Qn.720.Zilia de Carvalho, n. a 19/06/1893, em Granja-CE e fal. a 24/12/1990, em Viçosa-CE.

* * *

Qn.721.Clode de Carvalho, n. a a 01/09/1894, em Granja-CE e falecido em 09/09/1994, com 100 anos de idade, em Viçosa do Ceará. Estudou com sua avó na Fazenda, Francisca Jovina Menescal Gomes Parente, que era a professora oficial da cidade de Viçosa. Era uma pessoa ávida de conhecimento, lia tudo que tinha acesso, principalmente, romances, sua leitura predileta, cujas histórias narrava aos sobrinhos sem esquecer qualquer detalhe. Com sua mãe aprendeu a costurar e bordar, aprendeu ainda a pintar e

¹⁸⁵ **Isaac Cavalcanti Soares**, n. a 12.01.1902, em Recife-PE e fal na mesma cidade, casou-se com Maria Cristina Soares, n. a 22.06.1906, em João Pessoa-PB e fal. a 18.10.1980, em Recife-PE.

¹⁸⁶ **Elezier Xavier Bezerra**, n. a 05.02.1907, Recife-PE, casou-se com Maria de Lourdes Cavalcanti Xavier, n. a 16/nov, em Recife-PE e fal. a 22/Set, em Recife-PE.

desenhar, tornando-se por assim dizer, uma artista.

* * *

Qn.722.José Joaquim de Carvalho Filho (Carvalhinho), n. a 30/01/1896, em Viçosa do Ceará e falecido em 02/07/1953, casou-se a 24/11/1919, em Viçosa do Ceará, com **Odete Bezerril Fontenele**, n. a 21/01/1903 em Viçosa do Ceará, pais de:

Pn.1609. Salina Fontenele de Carvalho

* * *

Qn.723.Didia de Carvalho, n. a 15/07/1897, em Viçosa do Ceará e falecida na mesma cidade a 12/04/1898.

* * *

Qn.724.Maria Olga de Carvalho Paiva, n. a 23/11/1898, em Viçosa do Ceará, e falecida em 24/02/1990, em Fortaleza - CE, casou-se a 23/11/1919, em Viçosa do Ceará, com seu primo **Carlos de Carvalho Paiva**, n. a 10/07/1894, em Granja-CE., e fal. a 17/02/1946, em Fortaleza, filho do Cap. Zeferino Celso de Carvalho Mota (Finoco) ¹⁸⁷e de Inácia (Naçu) Garcez de Carvalho Mota. Pais de: Pais de:

Pn.1610. Aldenor de Carvalho Paiva

Pn.1611. Omar de Carvalho Paiva

¹⁸⁷ Cap. Zeferino Celso de Carvalho Mota, (Finoco), n. a 17.02.1858, em Granja-Ce e fal. a 10.05.1924, em Camocim-CE., casou-se com Inácia (Naçu) Garcez de Carvalho Mota, filho de..

Pn.1612. Aldenor de Carvalho Paiva

Pn.1613. Ivone de Carvalho Paiva

Pn.1610. Aldenor de Carvalho Paiva, n. a 29/07/192, em Viçosa do Ceará e falecido em agosto de 1921.

* * *

Pn.1611. Omar de Carvalho Paiva, n. a 05/06/1922, em Viçosa do Ceará e fal. a 29/06/1959, vítima de uma acidente automobilístico, Advogado, casou-se a 25/12/1948, em Viçosa do Ceará, com sua prima **Maria Cecy de Carvalho Paiva**, n. a 12/05/1929, em Viçosa do Ceará, filha de Antônio Honório Passos Filho¹⁸⁸ e de Maria Cecy de Carvalho Passos. Pais de:

Sn.2147.Maria Yvone Paiva Caldas

Sn.2148.Mª Diana Paiva S. Souza

Sn.2149.Mª Cecília Paiva Fontenele

Sn.2150.Maria Regina Paiva Chaves

Sn.2151.Mª Helena Paiva Mapurunga

Sn.2147.Maria Yvone Paiva Caldas, n. a 20/11/1949, em Fortaleza,CE, casou-se em Viçosa do Ceará, a 22/01/1966, com **Honorato Caldas da Silveira**, n. a 15/05/1936, em Viçosa do Ceará, filho de

¹⁸⁸ Antônio Honório Passos Filho, n. a 02.05.1903, em Viçosa do Ceará e fal. em Fortaleza,CE, a 06.03.1983, casou-se com Maria Cecy de Carvalho Passos, n. a 03.07.1903, em Viçosa do Ceará e fal. a 15.07.1929.

Francisco Caldas da Silveira ^{189e} de Eglantine Carvalho Silveira.

189 Francisco Caldas da Silveira n. a 10/10/1893, em Viçosa do Ceará, e fal., a 16.11.1988, em Viçosa (CE). “ Serventuário da Justiça na Comarca de Viçosa do Ceará no período de 1917 a 1963, quando foi aposentado por ter completado 70 anos de idade. Chico Caldas, como é, carinhosamente, chamado por seus parentes e amigos, é considerado benemérito de Viçosa do Ceará por suas memoráveis campanhas e realizações: 1916, foi um dos fundadores do "Gabinete Viçosenses de Leitura"; 1943, promoveu a campanha para que o município permanecesse com o nome "Viçosa" e conseguiu com a sugestão do jurisconsulto Clóvis Beviláqua, que ficasse "Viçosa do Ceará"; 1953, lança a idéia e, com a colaboração dos conterrâneos, faz confeccionar um terço de ouro, oferta dos viçosenses à Imagem de Nossa Senhora de Fátima na sua estada em Viçosa do Ceará; 1959, é agraciado com a Medalha Comemorativa do Centenário de Clóvis Beviláqua" e inicia a construção do prédio próprio do "Patronato Tenente Ângelo Siqueira Passos", fundado no início do mesmo ano; 1968, a 08 de janeiro, aniversário natalício de seu idealizador Dr. Júlio de Siqueira Carvalho, é solenemente inaugurado e entregue à Comunidade das Irmãs de Caridade o "Patronato Tenente Ângelo de Siqueira Passos" e a 28 de setembro, foi encaminhado o requerimento do autor, ao Presidente do Banco do Estado do Ceará - BEC, assinado por mais de 100 pessoas, solicitando a instalação, em Viçosa do Ceará, de uma Agência do referido Banco; 1972, o nome Francisco Caldas da Silveira é dado a um Colégio fundado em Viçosa do Ceará; 1977, a 04 de outubro, em comemoração ao 118º aniversário de nascimento de Clóvis Beviláqua, lança o livro "Uma Contribuição de Clóvis à sua Terra Natal", de sua autoria; 1981, o Egrégio Tribunal Eleitoral, pela Resolução nº 28/81, de 05 de outubro, atribui o nome de Francisco Caldas da Silveira ao Fórum Eleitoral da 35ª Zona, sediada em Viçosa do

7n.701.Omar de Carvalho Paiva Neto

7n.702.Clara Geórgia Caldas Coutinho

Ceará; 1985, a Câmara Municipal de Viçosa do Ceará institui a "Medalha Francisco Caldas da Silveira". Filho do **Alferes João Severiano da Silveira Filho**, n. a 09/12/1841, em Viçosa do Ceará, c falecido a 29/09/1922, na mesma cidade. Agricultor, Delegado de Polícia c membro do Colégio Eleitoral e da Guarda Nacional, em Viçosa do Ceará (filho do Major João Severiano da Silveira e Teresa Maria Fontenelle da Silveira), e de **Felicidade de Caldas Silveira**, n. a 16/05/1851, na Vila de Brejo de Anapurus-MA e falecida a 18/09/1938, em Viçosa do Ceará (filha do Advogado Raimundo de Caldas Ferreira e Ana Rosa Fontenelle Caldas e irmã dos militares Tenente Francisco de Caldas Ferreira, Capitão Cândido Alfredo de Amorim Caldas, Tenente Coronel Antônio Tupy Ferreira Caldas - herói de Canudos - escritor e General Honorato Cândido Ferreira Caldas e do Magistrado e Deputado Federal Raimundo Penafort Caldas; neta de Antônio de Caldas Ferreira e Felicidade de Caldas Ferreira, de Vidal Vaz dos Santos c Isabel do Espírito Santo Fontenelle; bisneta do Mestre-de-Campo Inácio de Amorim Barros - último capitão-mor de Viçosa do Ceará - e Ana Joaquina do Rosário, do Tenente Inácio João de Barcelos e Rosa Maria Fontenelle; trisneta do francês Engenheiro de Minas c Capitão de Milícias Jean Pierre Fontenelle e Umbelina Maria de Jesus, de Antônio da Rocha Franco e Caetana Josefa Maria de Jesus, de Antônio do Espírito Santo de Oliveira Barcelos c Inácia Maria do Nascimento; trineta de Pedro da Rocha Franco c de Vitória Rodrigues Câmara e de Antônio Rodrigues Magalhães e Quitéria Marques de Jesus - fundadores de Sobral.), filho do Alferes da Guarda Nacional João Severiano da Silveira Filho¹⁸⁹ e de Felicidade de Caldas Silveira, irmã do General Honorato Caldas (Apud Silveira, João Severiano Caldas da – Chico Caldas – O Patriarca de Viçosa do Ceará, Volume III, Fortaleza, 2010).Casou-se aos 21 anos de idade, a 28/09/1917, em Viçosa, com **EGLANTINE CARVALHO**

7n.703. Felipe Alberto Paiva Caldas

7n.704. Mônica Rachel Paiva Caldas

7n.705. Honorato Caldas da S. Filho

7n.706. Omar de Carvalho Paiva Neto, n. a 05/02/1967, casou-se a 21/12/1996 com **Denise Vargas Bitelli**, n. a 22/05/1962 em São Paulo-SP.

7n. 707. Clara Geórgia Paiva Caldas, n. a 23/06/1968 em São Luís, MA. Estudante de Administração de Empresas na Universidade do Rio de Janeiro.

7n. 708. Felipe Alberto Paiva Caldas, n. a 11/07/1969, em Fortaleza. Aluno da Escola Preparatória de Cadetes, em Campinas, SP.

7n. 709. Mônica Rachel Paiva Caldas, n. a 11/06/1975 em São Luís, MA.

7n. 710. Honorato Caldas da Silveira Filho, n. a 01/02/1983, no Rio de Janeiro, RJ.

DA SILVEIRA. n. a 31/03/1986, em Viçosa do Ceará, e faleceu a 29/04/1978, em Fortaleza, sendo sepultada em Viçosa do Ceará. Segundo seu filho, João Caldas, a descreve como “ filha dotada de espírito de humildade, obediência, resignação, bondade, trabalho e oração”. “Quando tinha nove anos de idade, faleceu o seu pai, sucedendo-lhe, no seu afeto filial, o seu avô materno Tenente-Coronel Raimundo Benício da Silveira, a quem chama carinhosamente de “ Pai Raimundo”-, aos quais aparecia como o encanto do lar onde era estimadíssima pelos seus dois irmãos, mais novos.” Esposa dedicada e solícita sempre ao lado do companheiro em suas refregas em prol do

Sn.2148. Maria Diana Paiva Silveira Souza, n. a 25/11/1950, em Fortaleza, Ceará, casou-se em Viçosa do Ceará, a 20/01/1967, com **Raimundo Silveira Souza**, filho do General João Firmino de Souza de Raimunda Silveira Souza.

7n.711. Ana Cecy Paiva S. Souza Longhin

7n.712. Carla Cristina P.S. Souza Machado

7n.713. Rodrigo André Paiva S. Souza

7n.714. Álvaro Henrique Paiva S. Souza

7n.711. Ana Cecy Paiva Silveira Souza Longhin, n. a 02/12/1967, em Passo Fundo - RS, casou-se a 07/05/1987, em São Carlos-SP, com **João Carlos Longhin**, n. a 28/04/1958, em São Carlos-SP, filho de Amaro Longhin e de Magaly Genovez Longhin. Pais de:

8n.48. Álvaro Henrique S. Souza Longhin

8n.49. Rayana Silveira Longhin

7n.712. Carla Cristina Paiva Silveira Souza Machado casou-se e teve os filhos:

desenvolvimento de Viçosa do Ceará. Eglantine era membro, em Viçosa do Ceará, de diversas Associações Pias e, diariamente, assistia a Santa Missa, comparecendo à Mesa da Eucaristia, num admirável exemplo de fé cristã e de confiança em Deus aliados ao da Prática da Caridade e ao do Amor ao Próximo, filha de Antônio Ferreira de Carvalho e Rita Arruda da Silveira Carvalho (**Apud Arruda, F.A.V. – Genealogia Sobralense, VolII, Os Arrudas, tomo I**)

8n.50. Rafael Victor Silveira Souza Machado

8n.51. Gabriel Igor Silveira Souza Machado

7n.713. Rodrigo André Paiva Silveira Souza, n. a 17/12/1971

7n.714. Álvaro Henrique Paiva Silveira Souza n. a 31/03/1973

Sn.2149. Maria Cecília Paiva Fontenele casou-se e teve os seguintes filhos:

7n.715. Marcelo Paiva Fontenele

7n.716. Lia Stela Fontenele Gouveia

7n.717. Cristiano Paiva Fontenele

7n.718. Anne Giselle P. Fontenele

7n.719. Sarah Virgínia P. Fontenele

7n.720. Ana Claudia P. Fontenele

7n.716. Lia Stela Fontenele Gouveia casou-se e teve o filho:

8n.52. Vinicius Fontenele Gouveia

Sn.2150. Maria Regina Paiva Chaves, n. a 16/02/1956, em Viçosa do Ceará, casou-se a 27/10/1972 com **Célio Martins Chaves**, n. a 05/08/1946, em Fortaleza, CE., filho de José Martins Chaves¹⁹⁰ e de Alba Araújo Chaves. Pais de:

¹⁹⁰ **José Martins Chaves**, n. a 30.10.1904, em São Miguel-RN e fal. a 29.10.1959, em Fortaleza, CE.,

7n.721. Kátia Regina Paiva Chaves, n. a 08/08/1973

7n.722. Célio Martins Chaves Júnior, n. a 21/04/1976

7n.723. Ana Beatriz Paiva Chaves, n. a 25/06/1979

7n.721. Kátia Regina Paiva Chaves Fontenele Magalhães Souza, n. a 08/08/1973, casou-se a 09/12/1993 com **Auricélio Fontenele Magalhães**, n. a 22/02/1967, filho de Francisco Aguiar Magalhães e de Maria de Lourdes Fontenele Figueira Magalhães. Pais de:

8n.53. João Pedro Paiva Fontenele Magalhães

Sn.2151. Maria Helena Paiva Mapurunga, n. a 04/06/1957, em Fortaleza, CE, casou-se a 06/09/1975 com **Francimar Mupurunga Ribeiro Magalhães**, n. a 12/02/1949, Distrito de Oiticicas, Viçosa do Ceará, Comerciante, filho de Francisco Ribeiro Magalhães e de Maria Felisbela Mapurunga Magalhães. Pais de:

7n.724. João Eduardo Paiva Mapurunga n. a 03/12/1976

7n.725. Carlos Frederico Paiva Mapurunga n. a 31/12/1978

7n.726. Francimar Mupurunga Ribeiro Mapurunga Júnior, n. a 21/11/1982.

casou-se com Alba Araújo Chaves, n. a 01.09.1914, em Maranguape, CE.

7n.727. Thaís Helena Paiva Mupurunga n. a 24/07/1986

Pn.1612. Aldenor de Carvalho Paiva Pessoa, n. a 13/04/1924, em Granja, CE. e falecido em 08/01/1979, em Fortaleza, CE., Advogado, casou-se em Fortaleza a 23/11/1946, com sua prima **Maria Odete Carneiro de Carvalho Mota** (n.c. **Maria Odete de Carvalho Paiva**, n. a 08/11/1924, em Camocim, filha de Clodoaldo de Carvalho Mota e de Francisca Odete Carneiro de Carvalho Mota. Pais de:

Sn.2152. Carlos de Carvalho Paiva

Sn.2153. Maria Inês de Carvalho Paiva

Sn.2154. Omar de Carvalho Paiva

Sn.2152. Carlos de Carvalho Paiva, n. a 13/06/1948, casou-se duas vezes. A 1ª, a 28/05/1966 com **Maria Auxiliadora Cavalcante Bacelar**, n. a 13/10/1951, e fal. 1973, em Fortaleza filha do Dr. Colombo Dantas Bacelar e de Maria Auxiliadora Bacelar Paiva. A 2ª, núpcias, a 02/06/1979 com **Lajana Santos Paiva**, n. a 09/03/1954, em Salvador, Bahia, filha de Demerval Cláudio dos Santos e Dinah Maria Sousa dos Santos.

Do 1º Matrimônio:

7n.728. Ricardo Bacelar Paiva, n. a 19/07/1967

7n.729. Fernando Bacelar Paiva, n. a 15/01/1973

Do 2º Matrimônio:

7n.730. Karla Santos Paiva, n. a 13/05/1980

7n.731. Bruno Santos Paiva, n. a 25/02/1985

Sn.2153. Maria Inês Paiva da Silveira Carvalho Souza, n. a 21/01/1954, em Fortaleza, CE., casou-se a 24/11/1973 com **Raimundo da Silveira Carvalho Filho**, n. a 21/02/1945, em Viçosa do Ceará, Agrônomo, formado pela Universidade Federal do Ceará, filho de Raimundo da Silveira Carvalho e de Francisca Pacheco Silveira Carvalho, pais de:

7n.732. Cristina Paiva da Silveira Carvalho n. a 18/01/1975

7n.733. André Paiva da Silveira Carvalho n. a 03/10/1977

7n.734. Helena Paiva da Silveira Carvalho n. a 08/02/1979

7n.735. Aldenor Paiva da Silveira Carvalho n. a 09/02/1982.

Sn.2154. Omar de Carvalho Paiva, n. a 26/05/1963 e fal. a 08/08/1964.

Pn.1613. Ivone de Carvalho Paiva, n. a 22/01/1929 e fal a 31/02/1935.

Qn.725. Francisco de Carvalho, n. a 03/06/1900, em Viçosa do Ceará, e fal. a 09/06/1902, em Viçosa do Ceará.

Qn.726. Maria Amélia de Carvalho Rodrigues, n. a 13/05/1902, em Viçosa do Ceará e fal, casou-se a 19/03/1927, em

Viçosa do Ceará, com **Djalma Neves Rodrigues**, n. a 14/08/1901, em Parnaíba-PI., e falecida em 18/09/1985, em Fortaleza. Em 1921 estudou comercio na Alemanha, e retornando em 1936, por ocasião dos Jogos Olímpicos. Foi sócio de seu cunhado e primo Raimundo Dorbão Martins Rodrigues da empresa de navegação Fluvial, no Rio Parnaíba. Foi residir em Fortaleza e lá trabalhou como representante comercial, filho do Delbão Francisco Rodrigues¹⁹¹ e de Honorina Neves Rodrigues. Pais de:

Pn.1614.Frederico Kraisler de C. Rodrigues

Pn.1615.FernandoWagner de C. Rodrigues

Pn.1616.Walter José de C. Rodrigues

Pn.1617.Reginaldo Rdo de C. Rodrigues

Pn.1618.Paulo Hiram de C. Rodrigues

Pn.1614.Frederico Kraisler de Carvalho Rodrigues, n. a 24/05/1928, em Viçosa do Ceará, Economista, trabalhou no IPASE de 1947 a 1969, Federal de Seguros de 1969 até a aposentadoria, casou-se a 31/07/1965 com **Maria Mirtê Facó de Carvalho Rodrigues**, n. a 14/12/1947, em Beberibe, CE, filha de Joaquim Facó e de Maria Moreira Facó. Pais de:

Sn.2157. Fábio Facó de Carvalho Rodrigues, n. a 09/05/1974

Sn.2158. Mirna Facó de Carvalho Rodrigues, n. a 20/09/1977

Pn.1615.FernandoWagner de Carvalho Rodrigues Souza , n. a 04/07/1929, em Viçosa do Ceará, formada em Ciências Matemáticas, trabalhou no IPASE de 1949 a 1969, Federal de Seguros de 1969 a 1983 e na Seguradora Bradesco, casou-se a 10/07/1955 com **Heloisa Maria de Carvalho Rodrigues**, n. a 30/05/1936, no Rio de Janeiro, filha do Gen. João José Neves Rodrigues e de Maria Guilhermina Marques Rodrigues. Pais de:

➤ **Sn.2159. Ane Heloisa de C. Rodrigues Ribeiro**

➤ **Sn.2160.Tânia Heloisa Rodrigues de Carvalho**

Sn.2159. Ane Heloisa de Carvalho Rodrigues Ribeiro Souza, n. a 25/02/1956, no Rio de Janeiro. Formada em Economia e Administração de Empresas, trabalhou no Banco Boa Vista- Rio de Janeiro, chegando ao cargo de Gerente Regional, casou-se a 15/02/1992, no Rio de Janeiro, com **Carlos Henrique Ribeiro**, n. a 06/10/1955, em

¹⁹¹ **Delbão Francisco Rodrigues**, nasceu no município de Brejo –MA, casou-se com Honorina Neves Rodrigues, n. a 16.02.1873, em Parnaíba-PI., e fal. a 09.07.1912, em Fortaleza.

Belo Horizonte, MG., Formado em Medicina pela Universidade Federal de Minas Gerais, especializou-se em Neurocirurgia, filho de Clodoveu Cirilo Ribeiro e de Iva Alves Ribeiro. Sem sucessão.

Sn.2160.Tânia Heloisa Rodrigues de Carvalho Souza , n. a 20/04/1958, no Rio de Janeiro, RJ., formada em Administração e de Empresas, casou-se a...com **Fernando Lameu de Carvalho**, n. a 13/04/1957, corretor de imóveis. Pais de:

7n.735. Diego Rodrigues de Carvalho

Pn.1616.Walter José de Carvalho Rodrigues Souza , n. a 07/02/1931, casou-se a 25/12/1957 com **Maria Celina Melo de Carvalho Rodrigues**, n. a 06/12/1936. Pais de:

Sn.2161.Reinaldo José Melo de Carvalho Rodrigues

Sn.2162.Silvia Lúcia Melo de Carvalho Rodrigues

Sn.2163.Reginaldo Rdo Melo de Carvalho Rodrigues

Sn.2164.Lúcia Helena Melo de Carvalho Rodrigues

Sn.2165.Roberto Claudio Melo de Carvalho Rodrigues

Sn.2166.Adriano José Melo de Carvalho Rodrigues

Sn.2167.Andréa Lúcia R. Tavares

Sn.2161.Reinaldo José Melo de Carvalho Rodrigues, n. a 19/02/1959, corretor de Imóveis casou-se com **Mauren Eliz Schafer de Carvalho Rodrigues**, n. a 15/03/1963. Pais de:

7n.736. Renah Schafer de Carvalho Rodrigues, n. a 08/04/1986

7n.737. André Schafer de Carvalho Rodrigues, n. a 21/07/1989

Sn.2162.Silvia Lúcia Melo de Carvalho Rodrigues , n. a 11/11/1960.

Sn.2163.Reginaldo Raimundo Melo de Carvalho Rodrigues , n. a 27/01/1963, casou-se com **Maria Gorete Campos Sales**, n. a 08/03/1960. Pais de:

7n.738. Inti Campos Sales Rodrigues, n. a 28/07/1990

Sn.2164.Lúcia Helena Rodrigues de Paula, n. a 11/03/1964, casou-se com **Francisco Targino Soares de Paula Júnior**, n. a 18/04/1962. Pais de:

7n.739. Marcela Rodrigues de Paula, n. a 09/05/1990

7n.740. Rebeca Rodrigues de Paula, n. a 10/11/1994

Sn. 2165. Roberto Cláudio Melo de Carvalho Rodrigues , n. a 02/09/1969, casou-se a...com **Ana Cristino Paulino Rodrigues**, n. a 04/04/1970. Pais de:

7n.741. Rafaela Paulino Rodrigues n. a 01/09/1988

7n.742. Priscila Paulino Rodrigues n. a 01/09/1988

7n.743. Caio Paulino Rodrigues n. a 17/09/1993

Sn.2166. Adriano José Melo de Carvalho Rodrigues, n. a 16/09/1970, casou-se com **Cândida Patrícia Santos Rodrigues**, n. a 03/01/1972. Pais de:

7n.744. Iago Santos Rodrigues, n. a 11/12/1993

7n.745. Iasmin Santos Rodrigues, n. a 30/09/1995

Sn.2167. Andréa Lúcia Rodrigues Tavares n. a 16/11/1970, casou-se com **Adriano Fontes Tavares**, n. a 09/10/1968. Pais de:

Pn.1617. Reginaldo Raimundo de Carvalho Rodrigues, n. a 13/05/1933 e falecido em 07/12/1961.

Pn.1618. Paulo Hiram de Carvalho Rodrigues, n. a 30/09/1933, em Parnaíba-PI- Cirurgião Pediatra, formado pela Universidade Federal do Ceará em 1958, Pós-graduação nos Estados unidos no Euclid-Glenville Hospital, Beckley Hospital, Beckley, West Virgínia dois anos, Marquette University, Milwaukee, Wisconsin (Columbia Hospital e Milwaukee Children's Hospital). Presidente do hospital Infantil Prof. Walter Telles localizado na Av. Santos

Dumont, 1624- Aldeota, Fortaleza-Ceará de 1968 a 1983. Presidente da Clínica Infantil Campinas, localizada na Av. das Amoreiras, 305, Campinas –São Paulo de 1980 a 1988. Exerceu a especialidade de Cirurgião Pediatra em Fortaleza –Ceará. Casou em 17/06/1961 em Fortaleza- Ceará com **Regina Lúcia Martins de Carvalho Rodrigues**, que nasceu a 11/11/1933 em Fortaleza-Ceará, filha de Lauro Pessoa Martins, n. a 20/07/1912, em Granja-CE., e de Maria José Mamede Martins, n. a 26/04/1914, Fortaleza. CE. Pais de:

Sn.2168. Regina Helena Rodrigues de Carvalho

Sn.2169. Paulo Hiram de Carvalho Rodrigues Filho

Sn.2170. Ana Claudia de Carvalho Rodrigues

Sn.2171. Adriana Lúcia de Carvalho Rodrigues

Sn.2168. Regina Helena Rodrigues de Carvalho, n. a 10/06/1962, em Beckley, West Virgínia, Estados Unidos. Formada em Administração de Empresas em Agosto de 1988 na UNIFOR, casou-se 17/09/1994 em Fortaleza, casou-se a 17/09/1994, em Fortaleza,CE., com **Antônio José Cardoso de Carvalho**, n. a 30/09/1963, representante comercial, filho de José Damasceno de Carvalho filho, n. a 14/09/1934, em Mossoró, RN., e falecido em 01/11/1993, e de Maria do Socorro Cardoso de Carvalho, n. a 29/10/1932, em Pau dos Ferros, RN. Pais de:

7n.392. Carolina Rodrigues de Cardoso Carvalho, n. a 17/01/1996, em Fortaleza,CE.

Sn. 2169. Paulo Hiram de Carvalho Rodrigues Filho , n. a 12/10/1963, em Fortaleza,CE., estudante de Medicina na Universidade Federal do Ceará.

Sn. 2170. Roberto Wagner Martins de Carvalho Rodrigues, n. a 30/12/1964 e falecido em 10/01/1965, em Fortaleza,CE.

Sn. 2171. Ana Cláudia Martins de Carvalho Rodrigues , n. a 05/01/1966, em Fortaleza,CE. Médica, cursou Medicina na Universidade Federal do Ceará, concluindo o curso em junho de 1990. Fez internato na Baylor Univesity, Texas, USA, residência em Oftalmologia na Clínica Leiria de Andrade em Fortaleza,CE, e Fellowship em retina com o Prof. Dr. Marcos Ávila (CBCO- Centro Brasileiro de Cirurgia de Olhos) Goiânia, Goiás. Atualmente encontra-se clinicando em Fortaleza.

Sn. 2172. Adriana Lúcia Rodrigues Fernandes, n. a 18/09/1968, em Fortaleza, CE. Funcionária do Cartório Sales Bezerra, foi nomeada Juiz de Paz, casou-se a 02/06/1987,em Fortaleza,CE., com **Marcelo de Melo Fernandes**, n. a 12/08/1961, em Fortaleza,CE. e falecido em 01/12/1996, em Fortaleza., vítima de acidente automobilístico, filho de Luiz

Paulo Severiano Fernandes¹⁹² e de Madalena de Melo Fernandes. Pais de:

7n.746. Hannah R. Fernandes n. a 07/04/1988

7n.747. Beatriz R. Fernandes n. a 14/12/1990

7n.748. Marcelo R. Fernandes n. a 29/08/1993

* * *

Qn.727.Maria Cecy de Carvalho Passos , n. a 03/07/1903 e fal. a 03/07/1929, casou-se a.com **Omar de Carvalho Paiva**, n. a 05/06/1922, em Viçosa do Ceará. Pais de:

Pn.1618. Luiz Carlos de Carvalho Passos, n. a 01/03/1928, em Viçosa do Ceará, casou-se com **Eunice de Aguiar de Carvalho Passos**, filha de José Torquato de Aguiar e de Isabel Gentil de Aguiar. Pais de:

Sn.2173. Jackson Aguiar de Carvalho Passos

Sn.2174. Gleidson Aguiar de Carvalho Passos

Sn.2175. Silvana Aguiar de Carvalho Passos

Sn.2176. Carlson Aguiar de Carvalho Passos

Sn.2177. Jefferson Aguiar de Carvalho Passos

¹⁹² **Luiz Paulo Severiano Fernandes**, n. a 25.08.1929, em Fortaleza,CE., e fal. a 18.01.1994, em

Fortaleza., casou-se com Madalena de Melo Fernandes, n. a 10.02.1929, em Fortaleza,CE.

Sn.2178. Thompson Aguiar de Carvalho Passos

Sn.2173. Jackson Aguiar de Carvalho Passos casou-se com **Telma Sancho Passos**. Pais de:

7n.749. Victor Sancho Passos

7n.750. Igor Sancho Passos

7n.751. Hugo Sancho Passos

Sn.2174. Gleidson Aguiar de Carvalho Passos casou-se com **Normelia Barros Passos**. Pais de:

7n.752. Lúcia Alves Passos

7n.753. Lana Alves Passos

7n.754. Guilherme Alves Passos

Sn.2175. Silvana Aguiar de Carvalho Passos casou-se com **Auti Saturand Evangelista Zylbbrand**. Pais de:

7n.755. Tatiana Passos ZylBon

7n.756. Marcel Passos ZylBon

7n.757. Michel Passos ZylBon

Sn.2176. Carlson Aguiar de Carvalho Passos casou-se com **de Carvalho Passos**. Pais de:

7n.758. Gabriela Marques Passos

7n.759. Leonardo Marques Passos

Sn.2177. Jefferson Aguiar de Carvalho Passos casou-se com **Gilda Pimentel Passos**. Pais de:

7n.760. Luiz Carlos P. Passos

7n.761. Luiza Pimentel Passos

7n.762. Helena Pimentel Passos

Sn. 2178. Thompson Aguiar de Carvalho Passos casou-se com **Andréa Costa Passos**. Pais de:

7n.763. Felipe Costa Passos

7n.764. André Costa Passos

Pn.1619. Francisco Carlos Augusto de Carvalho Passos, n. a 01/03/1928, casou-se duas vezes. 1ª , a 08/12/1953 com **Tereza Jatobá Pimentel Passos**, n. a 26/07/1935, em Fortaleza, e fal. em 1961. A 2ª , núpcias com **Maria Aparecida Carlos Azevedo (Cidinha)**, n. a 17/08/1939, pais de:

Sn. 2179. Ricardo Augusto Pimentel Passos

Sn.2180. Carlos Wagner Pimentel Passos

Qn.728. Antônio de Carvalho, n. a 09/01/1905, em Viçosa do Ceará, e fal. na mesma cidade a 05/01/1906.

Qn.729. Maria Assunção de Carvalho, n. a 08/08/1906, em Viçosa do Ceará, e fal. na mesma cidade a 18/01/1995, casou-se a 29/10/1938 com **Francisco Pereira Lopes (**

Chico Doca), n. a 13/04/1897 e fal. a 19/09/1967, filho de Antônio Pereira Lopes e de Raimunda Inez de Vasconcelos.

* * *

Qn.730.Francisca do Carmo de Carvalho (Carminha), n. a 07/01/1909, em Viçosa do Ceará, e fal. 31/01/1932, na mesma cidade.

* * *

Qn.731.Mariana de Carvalho, n. a 29/11/1911, em Viçosa do Ceará, e fal. a 05/06/1933 na mesma cidade, casou-se a 15/05/1933 com Antônio Honório Passos Filho, n. a 02/05/1903, filho de Antônio Honório Passos¹⁹³.

* * *

Qn.732.Maria de Carvalho (Mariú), n. a 26/03/1916, em Viçosa do Ceará, e fal. na mesma cidade a 05/06/1917.



Tn.340. ERMELINDA PARENTE LEAL (DONDON), n. a 07/05/ casou-se com **DR. CLAUDIO IDEBURQUE LEAL FILHO**, n. a 26.09, Juiz de Direito em Viçosa do Ceará, chegou ao Cargo de Desembargador do Tribunal de Apelação do Ceará, atual Tribunal de Justiça. Pais de:

¹⁹³ Antônio Honório Passos, um dos líderes aliancistas do partido Liberal, em Viçosa do Ceará. Movimento oposicionista da Revolução de 1930.

Qn.733.Cláudio I. C. Leal Neto
Qn.734.Hugo Carneiro Leal
Qn.735.Nilo Ideburque Carneiro Leal
Qn.736.Ciro Ideburque Carneiro Leal
Qn.737.Darcy Ideburque Carneiro Leal
Qn.738.Tito Ideburque Carneiro Leal
Qn.739.Hélio Ideburque Carneiro Leal
Qn.740.Sílvio Ideburque Carneiro Leal
Qn.741.Azelma Ideburque Leal
Qn.742.Hermelinda Ideburque Leal
Qn.743.Tília Ideburque Leal

Qn.733.Cláudio Ideburque Carneiro Leal Neto, falecido em 29/10/1925.

* * *

Qn.734.Hugo Carneiro Leal casou-se com **Maria Dulce Borges Leal (Marieta)**, irmã de Renato Borges, filha de Joaquim Silveira Borges ¹⁹⁴e de Maria Quitéria Furtado Borges. Pais de

Pn.1620.Fernanda Borges Leal

Pn.1621.Gotardo Borges Leal

Pn.1620.Fernanda Borges Leal, pianista clássica, fal. solteiro.

Pn.1621.Gotardo Borges Leal, advogado, casou-se com **Nenzinha Holanda Leal**. Pais de:

Sn.2181. Francisco José

Sn.2182. Fátima Helena

¹⁹⁴ Joaquim Silveira Borges

Sn.2183 Ana Maria

* * *

Qn.735.Nilo Ideburque Carneiro Leal, casou-se a 15/08/1928 com **Emiliana Pompeu de Saboia Magalhães**, irmã do Senador Plínio Pompeu, filha do Dr. João Pompeu de Sousa Magalhães¹⁹⁵ e de Jacinta Viriato de Saboia. Pais de

Pn.1623. Claudio Carneiro Leal Neto

Pn.1624.Mirtes (José Baun)

* * *

Qn.736.Ciro Idelbuque Carneiro Leal, n. a 27/12/1905, em Viçosa do Ceará e falecido em 05/10/1977, em Fortaleza,CE.. Estudou o curso primário em Fortaleza, CE., no Instituto São Rafael, transferindo-se depois para o Colégio Cearense, onde concluiu o curso secundário. Os preparatórios para o ingresso na Faculdade feitos no Liceu do Ceará. No início de 1923, submeteu-se ao exame vestibular na faculdade de medicina da Bahia. Sendo aprovado, matriculou-se e deu início ao seu curso médico. Durante a vida acadêmica, foi interno do serviço do Prof. Cesário de Andrade; interno do Real Sanatório Espanhol de Beneficência e da Casa de Saúde Dr. Menardo Filho. Era membro e o Orador da Sociedade Acadêmica Dr. Alfredo Brito. Foi Orador Oficial de sua

¹⁹⁵ **João Pompeu de Sousa Magalhães**, filho de Tomás Pompeu de Sousa Magalhães e de Maria Cesarina Ferreira da Costa, casou-se com Jacinta

turma de doutorandos. Diplomou-se a 27 de dezembro de 1928 com 23 anos de idade, após defender tese de doutoramento intitulado “Fistulas orbitárias” e ser aprovado. Foi aluno laureado da “Turma de 28”, título concedido ao acadêmico que teve maior número de aprovações distintas durante o curso. Fixou residência em Vitória do Espírito Santo, onde passou a clinicar. Nessa cidade, montou seu consultório. Trabalhava como médico especialista na Santa Casa de Misericórdia de Vitória, foi chefe de serviço otorrinofthalmologia e diretor clínico deste hospital. Em 1931, retornou ao Ceará chegando no dia 24 de março. Abriu seu consultório nesta cidade, na rua Floriano Peixoto, 915. Foi médico da rede Ferroviária Cearense, da Ceará Ligth Power & Tramway e do Instituto dos Bancários, porém por pouco tempo, porque logo pediu demissão de todos estes empregos para se dedicar exclusivamente a sua clientela particular. Teve também consultório à Rua Major Facundo, altos da Farmácia Oswaldo Cruz, na Praça do Ferreira. Foi um dos mais conceituados Clínicos do Estado do Ceará, casou-se a 14/11/1928 com **Maria Violeta Vieira Leal**, n. a 19/11/1911, Salvador - BA, filha de Paulino Vieira do Nascimento e de Isaura Muniz Sodré Vieira. Pais de:

Pn.1625. Rita Maria da S. Lanar

Viriato de Saboia, filha de Carlos Figueira de Saboia e de Emiliana Viriato de Saboia.

Pn.1626. Paulo Henrique V. Leal

Pn.1627. Sylvia M^a Leal Truplem

Pn.1625. Rita Maria da Silveira Lanar (Marita) , n. a 10/12/1929.

Pn.1626. Paulo Hernani Vieira Leal, n. a 25/03/1934, Fortaleza, CE., Médico.

Pn.1627. Sylvia Maria Leal Trupl, n. a 08/11/1935, em Fortaleza., casou-se a 20/09/1988, com Ladislav Trupl. Pais de

Sn.2184. Ana Silvia Leal Trupl (Nana), n. a 11/07/1959

Sn.2185. Ladislav Trupl (Neno) n. a 14/01/1962

Sn.2186. Violeta Elizabeth Leal Trupl n. a 10/12/1969

Qn.737. Darcy Ideburque Carneiro Leal

Qn.738. Tito Ideburque Carneiro Leal, n. a .., Gerente do Banco do Brasil em Londrina, casou-se a...com .., filho de ..e de.. Pais de

Pn.1628. Gilnex Carneiro Leal

Pn.1629. Alex Carneiro Leal

Qn.739. Hélio Ideburque Carneiro Leal , n. a 26/09/1866 e fal. em 1/12/1942, casou-

se com Vicentina Menescal Conde, n. em Resende, filha de Antônio (natural de Alagoas) e Otilia Menescal Carneiro.

Pn.1630. Ivus Carneiro Leal

Pn.1631. Maria Carneiro leal

Pn.1632. Hélia Carneiro Leal

Pn.1633. José Carneiro Leal

Qn.740. Sílvio Ideburque Carneiro Leal, n. a 18/07/1915, em Fortaleza (CE), Médico, Otorrinolaringologista. Um dos fundadores da Sociedade de Assistência aos Cegos - SAC (antigo Instituto dos Cegos), Sílvio Leal, o filho mais novo do desembargador Cláudio Ideburque Carneiro Leal e Hermelina Menescal Leal. Tinha apenas 22 anos quando recebeu o diploma de médico na tradicional Faculdade de Medicina da Bahia, em 1937.

Especializou-se em oftalmologia, nos Estados Unidos, onde se matriculou na famosa Clínica Mayo, de Rochester, uma das mais importantes do mundo. Quando retornou a Fortaleza, em 1939, foi trabalhar ao lado do irmão mais velho e também oftalmologista, Ciro Leal, já falecido. Nessa época, foi nomeado médico do Estado, lotado no Centro de Saúde que por muitos anos funcionou na Praça José de Alencar, ao lado do teatro.

Durante os anos de 1943 a 1945, período da Segunda Guerra Mundial, prestou serviços ao Exército Brasileiro, atendendo no

Hospital Militar de Fortaleza como 2º tenente médico.

Naquele mesmo ano de 39, passou a assistir gratuitamente pacientes pobres que procuravam a Santa Casa de Misericórdia, trabalhando ao lado de Hélio Góes Ferreira. Foi desse trabalho em conjunto que nasceu a oportunidade de participar da idéia concebida por Hélio de criar em Fortaleza uma sociedade destinada a assistir aos cegos.

Sylvio Leal, então com 27 anos de idade, e já projetado como oftalmologista na Capital cearense, tornou-se um dos fundadores da Sociedade de Assistência aos Cegos. Ele foi um dos que, em 1942, assinou a ata de fundação da entidade.

Na SAC, colaborou como otorrinolaringologista até 1975. Ainda clinicou em consultório particular e na antiga Escola Técnica (hoje Centro Federal de Educação Tecnológica do Ceará) até 1981, quando se aposentou.

Marcou sua carreira profissional em algumas expressivas posições, como a presidência do Centro Médico Cearense (atual Associação Médica Cearense), onde efetivou importantes reformas e melhorias, dando maior vigor à classe médica há algumas décadas passadas. Incluiu também em seu currículo a função de secretário Municipal de Saúde, na administração de

Paulo Cabral de Araújo, em princípios dos anos 50.

No âmbito pessoal, a vida de Sylvio Leal não foi menos afortunada. Casou-se a 04/04/1940, em Fortaleza com dona **Edith Holanda Ferreira Leal**, filha de Joaquim Torcápio Ferreira e de Hermínia de Holanda Ferreira, de histórica família da Serra de Guaramiranga, com quem teve dez filhos - Thyrso, Sylvio, Maurício, Cláudia, Celina, Clarissa, Cecília, Cristina, Hugo e Rafael -, 21 netos e 11 bisnetos.

Teve uma intensa vida social, participando ativamente das atividades do Ideal Clube. Em 1966, ocupou, pela primeira vez, o cargo de diretor social, permanecendo até 2002. Quase ininterruptamente, exerceu mandatos como diretor executivo, diretor social, vice-presidente, vice-presidente do Conselho Deliberativo, presidente do Conselho Deliberativo e membro efetivo desse Conselho. Em 2004, recebeu do Clube a Comenda Dr. Ananias Cysne Filho, n. a 18/07/ 1915, em Fortaleza, CE., Médico, Otorinolaringologista, casou-se a 04/04/1940, em Fortaleza, CE., com **Edite Holanda Ferreira Leal**, filha de Joaquim Torcápio Ferreira e de Herminia de Holanda Ferreira. Pais de:

Pn.1633.Thyrso Ferreira Ideburque Leal

Pn.1634.Sylvio Ideburque L. Filho

Pn.1635.Maurício Ferreira I. Leal

Pn.1636.Claudia Leal Nunes

Pn.1637.Celina Leal Queiroz

Pn.1638. Clarissa I. Leal Brandão

Pn.1639. Cecília Leal Pinheiro

Pn.1640. Cristina Leal de Aragão

Pn.1641. Hugo Ferreira Ideburgue Leal

Pn.1642. Rafael F. Idelburque Leal

Pn.1633. Thyrso Ferreira Ideburgue Leal, n. a 12/07/1942, em Fortaleza, CE., empresário, casou-se duas vezes. A 1ª, a 02/09/1965, em Fortaleza, com **Maria Zenóbia Parente Leal**, n. a 17/08/1943, funcionária pública estadual, Administradora da Cia. de Eletrificação do Ceará, filha de Esmerino Gomes Parente 196e de Maria do Carmo Girão Parente. A 2ª, 29/08/1981, em Fortaleza, com **Carla Rosana Vieira Cavalcante**, funcionária pública estadual, filha de Benício Vieira Cavalcante e de Maria Eneide Vieira Cavalcante.

Do 1º Matrimônio:

196 Esmerino Gomes Parente, filho de Emílio Gomes Parente e de Leopoldina Gomes Parente (Buinha), nasceu a 25.12.1906 em Sobral, CE., onde fez seus estudos primários, e fal. a 17.08.1978, em Fortaleza, CE. Em 1917, aos 21 anos, fez-se Oficial de Artilharia. Formou-se em Agronomia pela Faculdade de Curitiba, daí passou a exercer vários cargos importantes e de chefia. Foi diretor de algumas repartições deste País. Com: Estação Experimental, Serviço de Algodão, Departamento de Extensão Econômica, fomento Agrícola, Proteção Florestal, Escola de Iniciação Agrícola, Escola de Classificação de Produtos Agropecuários. Além desses cargos, que exerceu e dignificou, chegou a Inspetor Regional Florestal, Chefe da Agência de Recursos Naturais

Sn.2187. Claudio Parente Ideburgue Leal

Sn.2188. Victor Parente Ideburgue Leal

Do 2º Matrimônio:

Sn. 2189. Gabriela Cavalcante Leal

Sn.2187. Claudio Parente Ideburgue Leal, n. a 17/05/1967, Em Fortaleza, CE., empresário, casou-se com **Maria Teresa L. Pinheiro**, n. a 10/08/1974.

Sn.2188. Victor Parente Ideburgue Leal, n. a 28/04/1971, em Fortaleza, CE., empresário.

Sn.2189. Gabriela Parente Ideburgue Leal, n. a 15/02/1987

Pn.1634. Sylvio Ideburgue Leal Filho, n. a 23/06/1944, em Fortaleza, CE., Médico, casou-se a 10/07/1971 com **Maria**

Renováveis do Ceará e Diretor Geral do Ministério da Agricultura. No início de sua vida pública foi assessor do engenheiro civil Pereira Miranda, Diretor do DNOCS, que soube fazer justiça ao seu notável colaborador, pondo-se em relevo “a dedicação ao serviço público, o modo digno de proceder, sua grande capacidade de trabalho, a energia, a disciplina e austeridade com que sempre se caracterizou”. Esmerino Gomes Parente, não foi apenas um grande homem público, foi antes de tudo, admirável homem do lar, na dedicação e esmero a esposa e filhos. Casou-se a 19.03.1929 com Maria do Carmo Girão, n. a 23.01.1912, filha de Antônio Eduardo Girão e de Felícia Amélia Carneiro Girão. (Apud Arruda, F. A.V.- Genealogia Sobralense, Vol. II, Os Gomes Parente, Tomo III, pg 383).

Aparecida Philomeno Gomes Leal, n. a 24/04/1947, em Fortaleza,CE., formada em Administração Hospitalar, filha de Francisco de Assis Philomeno Gomes¹⁹⁷ e de Beatriz Rosita Gentil Philomeno Gomes. Pais de

Sn.2190. Mariana Philomeno Gomes Leal n. a 28/03/1972

Sn.2191. Paula Philomeno Gomes Leal n. a 02/10/1976.

Sn.2192. Rafaela Philomeno Gomes Leal n. a 30/05/1980

Pn.1635. Maurício Ferreira Ideburque Leal, n. a 08/10/1947, em Fortaleza,CE., formada em Administração de Empresas, casou-se a 06/01/1973, em Fortaleza, com **Cláudia Meneleu Gonçalves Leal**, n. a 08/07/1950, em Fortaleza,CE., filha de Newton Teófilo Gonçalves e de Maria Alice Meneleu Gonçalves. Pais de

Sn. 2193. Fábio Gonçalves Leal n. a 09/02/1974

Sn. 2194. Renata Gonçalves Leal n. a 22/11/1975

Sn. 2195. Rodrigo Gonçalves Leal n. a 16/03/1984

¹⁹⁷ **Francisco de Assis Philomeno Gomes**, n. a 09.08.1917, casou-se com Beatriz Rosita Gentil Philomeno Gomes, n. a 30.10.1924, em Fortaleza.CE.

Sn. 2193. Fábio Gonçalves Leal, n. a 09/02/1974, casou-se a 23/05/1997 com **Cintia Bessa Leal**.

Pn.1636.Cláudia Leal Nunes, n. a 22/06/1949, em Fortaleza,CE., formada em Administração de Empresas, pela UNIFOR, casou-se a 01/05/1976 , em Fortaleza, com **Ronaldo Santiago Nunes**, n. a 04/05/1939, em Campina Grande, PB, filho de Francisco Nunes Neto ¹⁹⁸e de Antônia Santiago Nunes. Pais de

Sn.2196. Ronaldo Leal Nunes n. a 15/03/1977, Fortaleza, CE

Sn.2197. Sylvia Leal Nunes n. a 25/07/1979, Fortaleza,CE

Pn.1637.Celina Leal Queiroz, n. a 03/04/1951, em Fortaleza,CE., Advogada, formada pela Universidade Federal do Ceará, casou-se a 08/01/1972 com **Airton José Vidal Queiroz**, n. a 14/08/1946,

¹⁹⁸ **Francisco Nunes Neto**, n. a 12.06.1908, em Areia-PB e fal. a 19.12.1975, no Rio de Janeiro-RJ, casou-se com Antônia Santiago Nunes, n. a 04.05.1914, em Areia-PB e fal. a 26.07.1990, em Natal-RN.

Economista, filho de Edson Queiroz ¹⁹⁹e de Yolanda Vidal Queiroz. Pais de:

Sn.2198. Patrícia Leal Queiroz n. a 21/07/1973, Fortaleza (CE)

Sn. 2199. Edson Queiroz Neto n. a 23/05/1977, Fortaleza (CE)

Pn.1638. Clarissa Ideburque Leal Brandão, n. a 29/06/1953, em Fortaleza, formada Em Administração de Empresas, pela Universidade Estadual do Ceará, em 1985, casou-se a 08/12/1972, em Fortaleza,CE., com **Carlos Alberto Neto de Oliveira Brandão**, n. a 26/06/1951, em Fortaleza, formado em Economia pela Universidade Federal do Ceará, filho de João de Pinho Neto ²⁰⁰Brandão e de Rosa Brandão Oliveira. Pais de:

Sn.2200. Eduardo Leal Neto Brandão n. a 22/11/1974 em Fortaleza

Sn. 2201. Carlos Alberto L. Neto Brandão n. a 14/09/1975 em Fortaleza

¹⁹⁹ **Edson Queiroz**, n. a 12.04.1933, no Município de Cascavel e fal. a 08.06.1982, em Fortaleza, casou-se com Yolanda Vidal Queiroz, n. a 12.11.1929, em Fortaleza,Ce., filha de

²⁰⁰ **João de Pinho Neto**, n. a 07.10.1918, em Portugal, casou-se com Rosa Brandão Oliveira, n. a 22.08.1924, em Portugal.

Sn. 2202. Cristina Leal Neto Brandão n. a 14/02/1980 em Fortaleza

Pn.1639. Cecília Leal Pinheiro, n. a 10/03/1955 em Fortaleza, pedagoga, formada pela UFC, em 1982, casou-se a 17/07/1984, em Fortaleza, com **Mário Leite Barbosa Pinheiro**, n. a 11/02/1951, em Fortaleza, empresário, filho de Audízio Pinheiro²⁰¹ e de Ilnah Leite Barbosa Pinheiro. Sem Sucessão.

Pn.1640. Cristina Leal de Aragão, n. a 03/03/1957, em Fortaleza, formada em Letras, pela Universidade Estadual do Ceará, em 1983, casou-se a 08/07/1983, Em Fortaleza, com **Francisco José Maia de Aragão**, n. a 07/10/1956, em Fortaleza, formado em Administração de empresas, pela Universidade Estadual do Ceará, em 1981, filho de José Aragão e Albuquerque ²⁰²e de Laureana Maia Aragão. Pais de:

Sn. 2203. Carolina Leal de Aragão n. a 19/05/1984 em Fortaleza

²⁰¹ **Audízio Pinheiro**, n. a 10.07.1917, em Quixadá,CE e fal a 08.11.1971, em Fortaleza,CE, casou-se com Ilnah Leite Barbosa Pinheiro, n. a 14.05.1919, em Fortaleza e fal. a 15.10.1991, Em Fortaleza, CE.

²⁰² **José Aragão e Albuquerque**, n. a 30.09.1911, em Sobral/CE. e fal. a 19.10.1981, em Fortaleza,CE., e de Laureana Maia de Aragão, n. a 30.08.1921, em São Luis-MA.

Sn. 2204. Daniel Leal de Aragão n. a 17/12/1985 em Fortaleza

Pn.1641. Hugo Ferreira Ideburque Leal, n. a 20/07/1958 em Fortaleza, industrial, casou-se a 12/06/1991 em Fortaleza com **Margarete Farias Leal**, n. a 23/06/1964, em Monsenhor Tabosa (CE), filha de Antônio Martins de Farias ²⁰³e de Raimunda Monteiro Farias. Pais de:

Sn. 2205. Júlia Farias Ideburque Leal n. a 11/02/1997, em Fortaleza

Pn.1642. Rafael Ferreira Idelburque Leal, n. a em Set/1960, Em Fortaleza, empresário, casou-se a 27/11/1994, em Fortaleza, com **Márcia Andréa Silva Leal**, n. a 28/10/1964, em Fortaleza,CE, empresária da moda, filha de Getúlio Costa da Silva ²⁰⁴e de Elza Maria Amaral Vieira da Silva. Pais de:

Sn. 2206. Tiago Silva Leal, n. a 12/05/1985, em Fortaleza

Sn. 2207. Rebeca Silva Leal n. a 27/07/1986, em Fortaleza

Qn.741. Azelma Ideburque Leal

²⁰³ Antônio Martins de Farias, n. a 25.04.1926, em Guaraciaba do Norte,CE., casou-se com Raimunda Monteiro Farias, n. a 11.02.1931, em Monsenhor Tabosa,CE.

Qn.742. Hermelinda Ideburque Leal

Qn743. Tília Ideburque Leal casou-se com **Renato Rola**. Pais de:

Pn.1643 . Maria Helena, casou-se com **Rocine Saboia**

Pn.1644. Sara Rosita casou-se com **Nogueira**, dentista em Maranguape

Pn.1645. Maria Helena casou-se com **João Pinto**

Pn.1646. Maria Regiana (Inupta)



Tn.341. IRINEIA PARENTE PINHO PESSÔA, n. a ., casou-se com **SALUSTIANO DE PINHO PESSÔA**, natural de Viçosa do Ceará, faleceu a 29/08/1920, em Viçosa do Ceara, onde foi comerciante, filho de João de Pinho Pessoa e de Geminiana de Pinho Pessoa. Pais de:

Qn.744. Germiniana de P. Pessoa

Qn.745. Justiniano de Pinho Pessoa

Qn.746. Salustio de Pinho Pessoa

Qn.747. Vitoria de Pinho Pessoa

Qn.748. Irineia de Pinho Pessoa

Qn.749. Ida de Pinho Pessoa

Qn.750. Pio Parente de Pinho Pessoa

²⁰⁴ Getúlio Costa da Silva, n. a 19.04.1941, em Caxias-MA, casou-se com Elza Maria Amaral da Silva, n. a 24.05.1943, em Fortaleza,CE.

Qn.751.Cira de Pinho Pessoa

Qn.744.Germiniana de Pinho Pessoa (Mini), inupta.

* * *

Qn.745.Justiniano de Pinho Pessoa, n. em 1898 e fal. a 20/05/1933, participou ativamente da Revolução de 1930, no movimento liderado por Deocleciano Fontenele Pacheco, frente a Aliança Liberal, juntamente com seu irmão Justo como um dos líderes aliancistas de Viçosa do Ceará, casou-se com Pais de

Pn.1647. Salustiano de P. P. Neto

Pn.1648. José Maria de P. Pessoa

Pn.1649. Maria José de Justo Pinho

Pn.1650. Amaldo Victor de J. Pinho

Pn.1651. Olavo de Justo Pinho

Pn.1647.Salustiano de Pinho Pessoa Neto casou-se com **Maria Onete de Melo Sousa**, n. a 02/02/1938, esta em segundas núpcias, viúva de Antônio Celso Veras, falecido a 30/06/1968, filha de **Ciro Otávio de Sousa**²⁰⁵ e de sua segunda esposa **Francisca de Pinho Melo**. Pais de

Sn.2208. Jonas de Melo Sousa

Sn.2209. Samuel de Melo Sousa

²⁰⁵ **Ciro Otávio de Sousa** casou-se com **Francisca de Pinho Melo**, n. a 13/10/1915, filha de **José Bezerra de Melo Lima (Zé mano)**, n. a 09/10/1885 e falecido a 22/05/1977 e de **Maria da Glória de Melo Pinho**, n.

Sn.2210. Mª Aparecida de M. Sousa

Sn.2211.Fco das Chagas de Melo Sousa

Sn. 2212. Carlos Alberto de Melo Sousa

Sn. 2213. Gleber de Melo Sousa

Sn. 2208. Jonas de Melo Sousa, n. a 17/04/1939, Cel. do Exército, casou-se com **Nadyr Rodrigues**. Pais de:

7n.765. Newton Otávio Rodrigues de Melo Sousa, engenheiro civil.

7n.766. Rodrigo Otávio Rodrigues de Melo Sousa, engenheiro civil.

7n.767. Luiz Otávio Rodrigues de Melo Sousa

7n.768. Pedro Otávio Rodrigues de Melo Sousa

Sn.2209. Samuel de Melo Sousa, n. a 18/04/1941, Engenheiro Civil e Cel. do Exército, casou-se três vezes, a 1ª, com **Glória Arruda Sousa**, desquitados, a 2ª com **Maria José Destre e Silva**, divorciado, e a 3ª, com **Sônia Maria Vieira de Sousa**. Pais de:

Do 1º matrimônio:

7n.769. Carlo Arruda Sousa, n. a 11/05/1979

a 22/10/1886 e falecida a 17/09/1973, esta filha de **José Carlos de Pinho** e de **Felismina Maria de Melo (Apud Torres, Ismar de Melo – Geneagrafia e História de Crateús, 2ª Edição, pg 186)**.

7n.770. Patrícia Vasconcelos Sousa, n. a 26/10/1976

Do 2º Matrimônio:

7n.771. Carlos Eduardo de Melo Sousa n. a 03/09/1979

7n.772. Marina de Melo Sousa n. a 07/09/1981

Do 3º Matrimônio:

7n.773. Sara Gergia de Melo Sousa n. a 15/04/1988

Sn.2210. Maria Aparecida de Melo Sousa, n. a 13/12/1942, casou-se com **José Eudimário Bezerra**. Pais de:

7n.774. Luciana de Sousa Bezerra

7n.775. Carlos Cleber de Sousa Bezerra

Sn. 2211. Francisco das Chagas de Melo Sousa, n. a 29/01/1945, casou-se com **Célia Maria Paixão**. Pais de:

7n.776. Sâmia Cristina Paixão Melo

7n.777. Samuel Carlos Paixão Melo

7n.778. Sandra Cristine P. Melo

Sn. 2212. Carlos Alberto de Melo Sousa, n. a 14/08/1946, casou-se com **Elizabete Albuquerque de Castro**. Pais de:

7n.779. Iracema Castro Sousa

7n.780. Iara Castro Sousa

Sn. 2213. Gleber de Melo Sousa, n. a 30/03/1947, Oficial da Marinha, casou-se com **Eliceia Oliveira**. Pais de:

7n.781. Alexandre Oliveira de Sousa

* * *

Pn.1648. José Maria de Pinho Pessoa, n. a 01/08/1923, em Viçosa do Ceará, comerciário de 1938 - 1942 na Casa Inglesa- Parnaíba-PI, depois funcionário do Banco do Brasil de 1942-1974, casou-se a 08/12/1944, em Parnaíba-PI, com **Francisca Ramos Pinho**, n. a 21/12/1924, em Parnaíba-PI, e falecida em dez/1979, filha de Francisco Hermes Ramos e de Bernarda da Costa Ramos. Pais de:

Sn.2214. José Mª de P. Pessoa Filho

Sn.2215. Assunção de Mª P. Pessoa

Sn.2216. Justo de Pinho P. Neto

Sn.2217. Goethe de Pinho Pessoa

Sn.2218. Luccia Ramos de P. Pessoa

Sn.2219. Gilson Fco de Pinho Pessoa

Sn.2220. Mª do Socorro de P. Pessoa

Pn.1649. Amaldo Victor de Justo Pinho

Pn.1650. Olavo de Justo Pinho

* * *

Qn.746. Salustio de Pinho Pessoa, n. a 18/08/1906, em Viçosa do Ceará e fal. a 03/02/1974, em Fortaleza, casou-se com **D. Maria Antonieta Siqueira de Pinho Pessoa**.

* * *

Qn.747.Vitoria de Pinho Pessoa inupta.

* * *

Qn.748.Irineia de Pinho Pessoa Magalhães (Iri) casou-se com **Francisco Irapuan Magalhães**, Promotor de Justiça, em Fortaleza, filho de João Porphiro Magalhães²⁰⁶ e de D. Francisca Vasconcelos Magalhães, bisneta de Inácio Correia Magalhães, que, por duas vezes, governou o Ceará.

* * *

Qn.749.Ida de Pinho Pessoa inupta.

* * *

Qn.750.Pio de Pinho Pessoa

* * *

Qn.751.Cira de Pinho Pessoa casou-se com **Carlos de Paiva** Pais de

Pn.1651. Irinéa Pinho de P. Timbó

Pn.1652.Cira Maria de P. Pessôa Neta

Pn.1653. Assunção de Maria P. de Paiva Timbó

Pn.1654. Maria Olinda P. de Paiva Timbó

Pn.1655. Carlos de Paiva Timbó Filho

Pn.1656. José Carlos Pinho de Paiva Timbó

Pn.1657. Ciro Carlos Pinho de Paiva Timbó

__ § __

Tn.342. INÁCIO MENESCAL PARENTE

206 - João Porphiro Magalhães, n. a 16.02.1884, em Viçosa do Ceará, filho do Cel. Cândido do Espírito Santo Magalhães e de D. Maria José Moreira Magalhães. João Porphiro passou vários anos em Belém do Pará, onde estudou no Liceu Paraense,

casou-se, em 1908, com D. Francisca Vasconcelos Magalhães.

GENEALOGIA SOBRALENSE VOL II – OS GOMES PARENTE TOMO II – 2ª EDIÇÃO – ASSIS ARRUDA

LIONS CLUB SOBRAL CAIÇARA; VEREADOR À CÂMARA MUNICIPAL DE SOBRAL -1982-1988, TENDO OCUPADO A VICE-PRESIDÊNCIA.

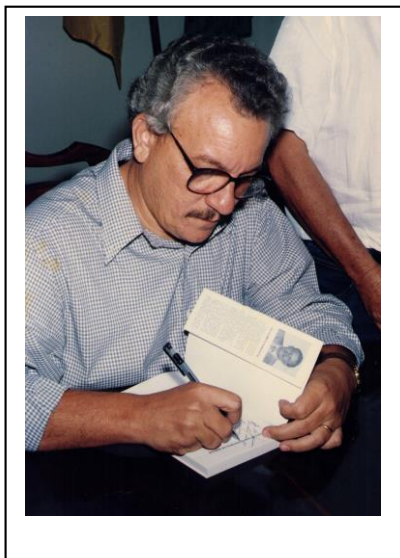

TRAÇOS

DESDE DE 1970, VEM SE DEDICANDO-SE AO ESTUDO DA GENEALOGIA DE ALGUMAS FAMÍLIAS PORTUGUESAS QUE COLONIZARAM A RIBEIRA DO ACARAÚ E MAIS ESPECIFICAMENTE O MUNICÍPIO DE SOBRAL TAIS COMO: FERREIRA DA PONTE, GOMES PARENTE, ARRUDA E LINHARES E OUTRAS, QUE SE ENTRELAÇAM COM ESTAS. TENDO JÁ PUBLICADO 7 (SETE) LIVROS SOBRE O TEMA.

PERTENCE A ACADEMIA SOBRALENSE DE ESTUDOS E LETRAS – ASEL E A ACADEMIA DE LETRAS, CIÊNCIAS E ECOLOGIA DO LESTE MARANHENSE, EM TIMON (MA).

BIOGRÁFICOS

FRANCISCO DE ASSIS VASCONCELOS ARRUDA (61), ENGENHEIRO AGRÔNOMO, 1975, PELA ESCOLA DE AGRONOMIA DO NORDESTE - EAN – AREIA (PB), COM ESPECIALIZAÇÃO EM BIOCLIMATOLOGIA NA ESCOLA SUPERIOR DE AGRONOMIA “ LUIZ DE QUEIROZ” – ESALQ – USP; MESTRADO EM NUTRIÇÃO ANIMAL , PELA UNIVERSIDADE FEDERAL DO CEARÁ – UFC; DOUTOR PELA ESCUELA TÉCNICA SUPERIOR DE INGENIEROS AGRÔNOMOS DA UNIVERSIDAD POLITÉCNICA DE MADRI, ESPANHA.

EXERCEU A ATIVIDADE DE PESQUISADOR DA EMBRAPA POR 34 ANOS, ONDE OCUPOU O CARGO DE CHEFIA GERAL, DO CENTRO NACIONAL DE PESQUISA DE CAPRINOS - CNPC (1985-1988) E OUTRAS IMPORTANTES FUNÇÕES; PRESIDENTE DO

ARAÚJO, F. S. de – Cronologia Sobralense – Volume I, Imprensa Universitária da Universidade do Vale do Acaraú-Sobral/CE,1974.

_____ - Cronologia Sobralense – Volume II, Imprensa Universitária da Universidade do Vale do Acaraú- Sobral/CE,1979.

_____ - Abraão do Jaguaribe – In: Revista do Instituto do Ceará, Fortaleza/CE,1972.

_____ - Cronologia Sobralense – Volume III, Imprensa Universitária da Universidade do Vale do Acaraú- Sobral/CE,1983.

_____ - Cronologia Sobralense – Volume IV, Imprensa Universitária da Universidade do Vale do Acaraú- Sobral/CE,1985.

_____ - Cronologia Sobralense – Volume V, Imprensa Universitária da Universidade do Vale do Acaraú- Sobral/CE,1974.

_____ - Cronologia Sobralense – Volume V, Imprensa Universitária da Universidade do Vale do Acaraú- Sobral/CE,1990.

_____ - Raízes Portuguesas do Vale do Acaraú/CE, Fortaleza/CE – Gráfica Editorial Cearense, 1991.

ARRUDA, F. A. V. – Genealogia Sobralense, Vol III, Os Arrudas, 2ª Edição, Imprensa Oficial do Estado – IOCE, Fortaleza- Ceará, 1987.

BIBLIOGRAFIA

GENEALOGIA SOBRALENSE VOL II – OS GOMES PARENTE TOMO II – 2ª EDIÇÃO – ASSIS ARRUDA

_____ – Genealogia Sobralense, Vol II, Os Gomes Parente, Tomo I, Imprensa Oficial do Estado – IOCE, Fortaleza- Ceará, 1993.

_____ – Genealogia Sobralense, Vol II, Os Gomes Parente, Tomo IV, Imprensa Oficial do Município de Sobral – IOM, Sobral- Ceará, 2000.

_____ – Genealogia Sobralense, Vol IV, Os Ferreira da Ponte, Tomo I, Imprensa Oficial do Município de Sobral/CE-IOM, Sobral- Ceará, 1997.

_____. – Genealogia Sobralense, Vol II, Os Gomes Parente, Tomo II, Imprensa Oficial do Estado – IOCE, Fortaleza- Ceará, 1996.

_____. – Genealogia Sobralense, Vol II, Os Gomes Parente, Tomo III, Imprensa Oficial do Estado – IOCE, Fortaleza- Ceará, 1996.

ARRUDA, F.A.V. & CARVALHO, E. Cronologia Genealógica Mas-

sapeense, no prelo

ANDRADE, Plácido Marinho – Sobral-Humor e Prosa – Fortaleza/CE, 1992.

ASEL – Revista da Academia Sobralense de Estudos e Letras, 1979.

BARROSO, F. A. – Os Andrades .e Goiana a Maranguape, 8 Gerações, (Crônica,

genealogia e Memórias) -Gráfica Editora R. Esteves Tipogresso Ltda, Fortaleza 1990.

BEZERRA, A. F. – Fam[ilia Bezerra de Menezes – Descend'encia de Joana Bezerra de Menezes e de Joao de Souza Pereira, Monografia, Fortaleza, 2009.

CAVALCANTE, A. de H. – Sociedade Sobralense – Vultos em Destaque, Imprensa Oficial do Município de Sobral – IOM, Sobral/CE, 2004.

DEMÉTRIO, Y. V. – Laços de Família: Os Viana e os Demétrios – Imprensa Oficial do Município de Sobral – IOM, 2004.

DUARTE, E. S. – Descendência do Major Ângelo José Ribeiro Duarte - !803- 1950.

FONTENELE, A. B. – A Marcha do Tempo – Os Fontenele; Imprensa Oficial do Estado - IOCE. Fortaleza/CE, 1981.

FROTA, J. T. da – História de Sobral, Editora Henriqueta Galeno, 2ª Edição, Fortaleza-Ceará, 1974

GENTIL, J. da F. – Os Frotas – Esboço Genealógico -Rio de Janeiro/RJ, 1967.

GIRÃO, G. – Família Girão – História e Genealogia, Fortaleza: ABC Editora, 2007.

_____ - Dicionário da Literatura Cearense – Imprensa Oficial do Ceará – IOCE, Fortaleza/CE, 1987.

GENEALOGIA SOBRALENSE VOL II – OS GOMES PARENTE TOMO II – 2ª EDIÇÃO – ASSIS ARRUDA

GOMES, F.J..F. – Árvore Genealogia dos Meus Avós- Editora A Batista Fontenelle: Fortaleza/CE, 1958.

_____ - Septuagésimo Aniversário de um Líder, Fortaleza/CE, 1981.

IBIAPINA FILHO , F. X. – Os Ximenes de Aragão e Suas Origens, 1ª Edição, Brasília-DF, 2003.

INESP – Deputados Estaduais - 20ª Legislatura -1979-1982. Fortaleza: INESP, 2002.

INESP – Memorial da Assembléia Legislativa do Estado do Ceará – Cinquentenário da Carta Magna Estadual 1947-1997, Fortaleza,: INESP, 1997.

_____, - Deputados Estaduais, 1951-1954-13ª Legislatura: Fortaleza: INESP,1998.

_____, Deputados Estaduais, 1955-1958-14ª Legislatura: Fortaleza: INESP, 1998

LIMA, R.R.C.C. – Crateús- Meus Avós – As Origens da Família Correia Lima e Outras, Fortaleza/CE,

LINHARES, M. – Os Linhares – 2ª Edição – Rio de Janeiro, 1954.

MARTINS, Vicente – Homens e Vultos de Sobral- Ceará, 1941.

NUTTING, L. – Glórias de um Ideal: Biografia de Irene Arruda - Fortaleza: Expressão Gráfica e Editora LTDA, 2007.

OLIVEIRA, R. E. – Sobral – Proeminência na História do Ceará, Brasília/DF, 1992

RAIMUNDO, G. – Famílias de Fortaleza – Imprensa Universitária da Universidade Federal do Ceará- Fortaleza/ CE,1975

RIBEIRO , V. U. – Genealogia da Família Barreira – Fortaleza: Premium Editora. Fortaleza/CE, 1999.

SANFORD, P. de A. – A Família Sanford no Ceará- Fortaleza/CE, 1985.

SILVEIRA, J. S. C. de – Chico Caldas – O Patriarca de Viçosa do Ceará, Fortaleza/CE, 2010.

STUDART, Guilherme – Dicionário Bio - Biográfico Cearense, Fortaleza/CE.

TAVARES, M. Y. M. – Montenegro: A história e uma Família, Fortaleza/CE, 1997.

VICTOR, H. – Deputados Provinciais e Estaduais do Ceará, Fortaleza (CE.)

ENDEREÇO:

FRANCISCO DE ASSIS VASCONCELOS ARRUDA

RUA ANDRADE FURTADO, 1069/903

BAIRRO – COCÓ – FORTALEZA-CEARÁ -

60.190.070

TEL: (85) 3262 55 17 / 8736 0676

E- MAIL:

assisarruda1@hotmail.com

SITE: www.genealogiasobralense.com.br

INDICE

- Abelaniza Ribeiro Parente,216
Abigail Ribeiro de Albuquerque
Acácia Maria Negreiros Parente,39
Acácia Maria Negreiros Parente,40
Acácia Mônica N. Parente, 39
Acácia Mônica Negreiros Parente,39
Acácio Lopes de Aguiar,143
Acrísio Portela de Albuquerque,209
Ada Pimentel Gomes F. Vieira,82
Adalgisa Lima Albuquerque,129
Adélia Gomes Parente, 222
Adélia Parente de Azevedo,143
Adelina Vitalina Parente
Ademar Parente de Albuquerque,211
Aderaldo Parente Cavalcante,148
Adriana L. Gomes Parente,123
Adriana Lúcia Rodrigues Fernandes,248
Adriano de Pinho Pessôa,234
Adriano José Melo de C. Rodrigues,247
Adriano Olímpio Adeodato,78
Adriano Parente Bluhm,51
Afrânio Ximenes Guimarães Júnior,104
Agostinho Frederico Carmo Gomes,97
Aimoré Pimentel Gomes,63
Alaiana Olímpio Adeodato,78
Alamy de Albuquerque Mendoza
Alana Ferreira Gomes Meira,69
Albanira Aguiar Magalhães,149
Alberto Aguiar Magalhães,149
Alberto Cruz Parente,26
Alberto Jorge Parente Vieira,48
Alcilene Ribeiro de Albuquerque,216
Alda Azevedo Carneiro,144
Aldaisa Azevedo Carneiro,144
Aldenir Azevedo Carneiro,144
Aldenor de Carvalho Paiva Pessoa,243
Aldenor de Carvalho Paiva,240
Aldenora Linhares F. Gomes, 69
Aldenora Ribeiro Parente,217
Alderico Gomes Parente , 39
Aldo Luís Albuquerque Belém,119
Aldrovando Machado Portela,218
Alessandra Furtado Brito,201
Alessandra Furtado Brito,221
Alessandra Mercado Guimarães,104
Aleuda Maria P. Furtado de Oliveira,200
Aleuda Maria Parente F. de Oliveira,221
Alex Carneiro Leal, 253
Alex César Ferreira Gomes,67
Alexander de Araújo Bohrer,173
Alexandra Gomes Parente,224
Alexandre de Castro Alves,107
Alexandre Filgueiras Parente, 48
Alexandre Parente Rodrigues Almeida,53
Alexandre Sérgio Olímpio Adeodato,78
Alexandro M. Gomes Nepomuceno,76
Alfredo Fontenele Parente,198
Alice da Silva Parente,200
Alice de Carvalho, 228
Aline Aguiar de Albuquerque,210
Aline Juaçaba Parente,183
Aline Vasconcelos Parente,155
Almer Carneiro de Azevedo,144
Almerinda Parente Albuquerque,191
Almir Guimarães Azevedo Júnior
Almir Guimarães Azevedo Neto, 38
Aloísio Parente Ribeiro, 40
Aloísio Ribeiro da Ponte Filho,42

GENEALOGIA SOBRALENSE VOL II – OS GOMES PARENTE TOMO II – 2ª EDIÇÃO – ASSIS ARRUDA

Aloísio Ribeiro Ponte, 41
Altacir Parente da Ponte,217
Altair Parente de Aguiar,182
Álvaro Parente de Aragão,211
Alysson Ribeiro Magalhães,149
Alzenir Azevedo Carneiro,144
Amaldo Victor de Justo Pinho, 261
Amalha Ribeiro Parente,137
Amália Ribeiro Parente,136
Amarílio Benevides Magalhães,163
Amauri Gomes,64
Amaury Aguiar Magalhães,149
Amaury de Xerez Albuquerque,118
Amazonita Ribeiro Parente,216
Amélia Gomes Parente,141
Amélia Machado Parente, 225
Amélia Parente de Azevedo,144
Ana Maria Albuquerque Capote,60
Ana Albuquerque Carvalho,120
Ana Amália Brasilina Parente
Ana Beatriz B. Bluhm , 51
Ana Carmen Gomes M. Figueiredo,64
Ana Clara N. P. Capela Sampaio, 40
Ana Clara Negreiros P. C. Sampaio,40
Ana Cláudia M. de C. Rodrigues ,248
Ana Débora de Pinho Pessôa,235
Ana Karine Carneiro P. Linhares,160
Ana Karol Parente Aragão Pereira,193
Ana Lara Inácio Parente,137
Ana Lêda Prado Paula Pessoa,168
Ana Lídia Parente Gonzaga,151
Ana Lourdes Machado de Figueiredo,183
Ana Lúcia Moreira Parente,160
Ana Lúcia Parente,156
Ana Luíza Trajano Parente,34
Ana Maria Castro e Silva,113
Ana Maria Fontenele Parente,200
Ana Maria Parente Borges, 47
Ana Maria Parente M. da Costa,183
Ana Maria Parente Machado da Costa,183
Ana Maria Pessoa de A. de Feitosa,14
Ana Maria,251
Ana Marta Parente Freitas,224
Ana Michelle Aragão de Oliveira,193
Ana Paula Lopes Rocha, 24
Ana Silvia Leal Trupl, 253
Ana Stela de Andrade Parente,33
Ana Zélia Vieira Parente,151
Anahid Maria Melo de Andrade,11
Anahyd Paula Pessoa de Andrade,7
Anário Barroso Menezes Filho,64
André Barreira Rodrigues,58
André Carvalho Falcão,120
André Castro,112
André Luiz Fiuza Parente,155
André Luiz Olímpio Adeodato,78
André Luiz Pereira,197
André Parente Coelho,185
Andréa Lúcia Rodrigues Tavares,247
Andrea P. Gomes Menezes Rabelo,64
Ane Heloisa de C. R. Ribeiro Souza,246
Anete Parente Peixoto,157
Anete Parente Peixoto,161
Ângela Célia Carvalho Parente,35
Ângela Maria Parente Barros,184
Angélica Parente de Albuquerque,212
Anna Elisabeth Vieira Parente,151
Anna Karla Vieira Parente,151
Antinous Sousa Carvalho Júnior,57
Antônia de Jesus Parente Machado,220
Antônia Lúcia P.de Albuquerque, 207
Antônia Lucilene Parente,211

GENEALOGIA SOBRALENSE VOL II – OS GOMES PARENTE TOMO II – 2ª EDIÇÃO – ASSIS ARRUDA

Antônia Parente de Albuquerque,212
Antônia Ribeiro de Albuquerque,215
Antônia Sobrinha Portela, 207
Antonieta Parente da Silva,176
Antonieta Parente Portela,205
Antônio Aguiar Fontenele,181
Antônio Aguiar Fontenele,181
Antônio Aguiar Magalhães,149
Antônio Albert Furtado de Oliveira,201
Antônio Albert Furtado de Oliveira,221
Antônio Alves Parente,147
Antônio Anastácio Machado Parente, 225
Antônio Artur Cavalcante Souza Filho ,67
Antônio Auricélio R. Parente,216
Antônio Auricélio Ribeiro Parente,216
Antônio Carneiro de Azevedo,144
Antônio Cesário Ferreira Gomes ,77
Antônio Cesário Gomes Parente
Antônio Coliê Azevedo Carneiro,144
Antônio Custódio de Aguiar,143
Antônio Custódio de Azevedo,143
Antônio de Carvalho, 250
Antônio Enéas Mendes Parente
Antônio Gomes Parente,144
Antônio Gomes Parente,175
Antônio Gomes Parente,204
Antônio Gomes Parente,211
Antônio Hossanan Machado Portela,220
Antônio Ibiapina Parente Filho,184
Antônio José Albuquerque Paiva,191
Antônio Juracy de Azevedo,143
Antônio Lima Albuquerque,129
Antônio Lopes de Aguiar,143
Antônio Lopes de Aguiar,173
Antônio Lopes Parente,27
Antônio Luciano Parente Linhares,159
Antônio Luciano Parente Linhares,160
Antônio Lúcio R. Parente,213
Antônio Lúcio Ribeiro Parente,213
Antônio Luiz Ferreira Xerez, 122
Antônio Machado Portela,220
Antônio Machado Portela,220
Antônio Manuel Soares Lopes, 24
Antônio Nelson Parente Frota,164
Antônio Odi Fontenelle,143
Antônio P. de Aragão,211
Antônio Parente da Ponte,219
Antônio Parente da Ponte,217
Antônio Parente de Aguiar,174
Antônio Parente de Albuquerque,212
Antônio Parente Machado,206
Antônio Parente Pereira,145
Antônio Parente Portela, 207
Antônio Portela Cavalcante,148
Antônio Portela da Silva,216
Antônio Prado Afonso,169
Antônio Reginaldo A.de Albuquerque,209
Antônio Ribeiro Parente,216
Antônio Romão P. de Albuquerque,212
Antônio Valdemir Albuquerque,129
Antônio Werner Albuquerque Capote,60
Antonita Parente Frota,163
Anyá Pimentel Vieira,83
Aparecida Prado de Aguiar,180
Ari Pimentel Gomes, ,63
Arion Domingues Júnior,120
Aristides Cavalcante Parente ,148
Aristides Parente da Ponte,219
Armando Ribeiro Albuquerque, 44
Armando Ribeiro Parente, 39
Arnaldo Parente dos Santos,155
Arnaldo Parente Macêdo,110

GENEALOGIA SOBRALENSE VOL II – OS GOMES PARENTE TOMO II – 2ª EDIÇÃO – ASSIS ARRUDA

Arnaud Gomes Parente, 225
Artemis Parente Ferreira, 34
Arthur Albuquerque Barros, 44
Arthur Bluhm Chagas, 51
Artur Lopes de Aguiar, 174
Artur Parente Ponte, 37
Assunção de Maria P. Paiva Timbó, 262
Assunção de Maria P. Pessôa, 261
Atevaldo Machado Portela, 220
Aurino José Frota Aragão, 164
Aury Azevedo Carneiro, 144
Avanir Gomes Parente, 171
Avelina Parente Portela, 123
Avelina Vitalina Ribeiro Da Silva
Azelma Ideburque Leal, 259

B

Bárbara de Lima Parente, 32
Beatriz de Oliveira Vidal, 75
Beatriz Gomes Parente, 170
Beatriz Parente, 157
Beatriz Prado Paula Pessoa, 168
Belarmina R. Parente, 216
Belarmina Ribeiro Parente, 216
Benedita Azevedo de Albuquerque, 209
Benedita Francisca de Azevedo, 139
Benedita Francisca de Azevedo, 139
Benedita Gomes Parente, 175
Benedita Parente da Ponte, 220
Benedita Ribeiro da Silva, 140
Benedito Aduino Parente Machado, 220
Benedito Carvalho Cavalcante Filho, 113
Benedito Ferreira Gomes, 76
Benedito Parente Cavalcante, 145
Benedito Parente de Aguiar, 182
Benícia Gomes Parente, 211

Benício Albuquerque Ximenes
Bernardete de Pinho Pessôa, 233
Bernardo de Andrade Feitosa, 13
Braz Parente de Albuquerque, 210
Brena Ferreira Gomes, 70
Breno Bezerra Bluhm, 51
Breno Ferreira Gomes Meira, 69
Bruna Ferreira Gomes, 72
Bruno Bezerra Bluhm, 51
Bruno Lopes Soares, 19
Bruno Machado Portela, 223
Bruno Prado Façanha, 170
Bruno Prado Façanha, 170
Bruno Rodrigues Parente, 27

C

Caio Sanford Guimarães Vicentino, 103
Camila de Castro Rodrigues, 100
Camila de Jesus Parente, 138
Camila Lopes Rocha, 24
Camila Machado de Figueiredo, 183
Camila Parente de Araújo, 171
Camila Parente de Araújo, 172
Camila Parente Freire Moreira, 39
Carina Aury Mercado Guimarães, 104
Carla Lopes Soares, 19
Carla Mara Ponte dos Reis, 42
Carla Valéria Frota Capote, 59
Carlos Afonso Ferreira Gomes, 72
Carlos Alberto Ribeiro Parente, 216
Carlos Alberto de Melo Sousa, 261
Carlos Alberto Leal Neto Brandão, 257
Carlos Alberto Pereira Parente, 185
Carlos Alberto Pontes Magalhães, 149
Carlos Alberto Timm Alves, 61
Carlos Antônio Elias dos Reis Júnior, 42

GENEALOGIA SOBRALENSE VOL II – OS GOMES PARENTE TOMO II – 2ª EDIÇÃO – ASSIS ARRUDA

Carlos Augusto de Carvalho Parente,195
Carlos Augusto de Castro Alves,107
Carlos Augusto M. F. Gomes,76
Carlos de Carvalho Paiva,244
Carlos de Paiva Timbó Filho,262
Carlos Eduardo A. Guimarães,119
Carlos Fontenele Parente,198
Carlos Frederico Carmo Gomes,97
Carlos Hildo L. Parente,137
Carlos Machado Portela,220
Carlos Parente Soares,18
Carlos Parsifal Renaud Barroso,117
Carlos Sérgio Pontes Magalhães,149
Carlos Wagner Pimentel Passos, 250
Carlson Aguiar de Carvalho Passos,250
Carmélia Gomes Parente, 45
Carmelita Parente de Aguiar,182
Carmem Sheila M. Solon,150
Carmen Sheyla M. Solon Penha,150
Carmen Sheyla Magalhães Solon,150
Carmen Sílvia de Castro Cavalcante,113
Carminda Avelina Parente, **53**
Carminda Gomes Parente,221
Carmosa Pimentel Gomes, 96
Carmosina Linhares F. Gomes, 69
Carmosina P. Ferreira Gomes,79
Carolina de Castro Rodrigues,100
Carolina Adelina S. de Albuquerque,210
Carolina Adelina S. de Albuquerque,210
Carolina Albetisa Ribeiro Parente,214
Carolina Gentil Parente, 38
Carolina Gomes Albuquerque,204
Carolina Gomes Parente ,124
Carolina Gomes Parente,220
Carolina Leal de Aragão
Carolina Lima F. Gomes,74
Carolina Parente da Ponte, 207
Caroline Parente F. Moreira, 39
Caroline Parente Gresse do Vale, 49
Cecília Leal Pinheiro, 257
Cecília Mônica Frota Capote,59
Cecília Parente Pinheiro,34
Cecília Soares Facó,18
Celeste Maria P. Pessoa Azevedo,16
Célia Magalhães,149
Célia Maria Espíndola Frota,162
Celina Leal Queiroz, 257
Celine Bluhm de Pontes Vieira, 51
Cesalpina Maria Frota Parente,105
César Sanford Barreira,58
César de Pinho Pessôa, 231
Cesarina Parente Portela,123
Cesário César Ferreira Gomes Filho
Cesário César Ferreira Gomes,61
Cid Ferreira Gomes,93
Ciglinda Maria Barroso Gondim,117
Cinthia Salgado Gomes,97
Cira de Pinho Pessoa,262
Cira Maria de Pinho Pessôa Neta,262
Cirilo Francisco Albuquerque,128
Ciro Sabóia F. Gomes,92
Ciro Belchior Rocha Neto, 24
Ciro Carlos Pinho de Paiva Timbó,262
Ciro Ferreira Gomes,89
Ciro Idelbuque Carneiro Leal, 252
Ciro Parente Albuquerque,208
Clara Parente,185
Clarissa Gomes Garcia,113
Clarissa Ideburque Leal Brandão, 257
Clarisse Parente Ferreira,
Cláudia de Meneses Parente,49
Cláudia Leal Nunes,256

GENEALOGIA SOBRALENSE VOL II – OS GOMES PARENTE TOMO II – 2ª EDIÇÃO – ASSIS ARRUDA

Claudia Lôbo Barreira,59
Cláudia Maria M. Adeodato,78
Claudia Pessôa Otoch,232
Cláudia Ribeiro Magalhães,149
Cláudia Veras Veloso,192
Claudine Parente Ponte, 37
Claudio Carneiro Leal Neto, 252
Cláudio Ideburque C. Leal Neto,251
Claudio Parente Ideburgue Leal,255
Cláudio Parente Idelburgue Leal, 51
Cláudio Roberto C. de Pinho Pessôa,237
Cláudio Vasconcelos Frota,158
Cleide Ribeiro Magalhães,149
Cleonice Maira A. Cunha, 41
Cleonice Parente Maia,33
Cleonice Ribeiro Ponte, 40
Clode de Carvalho,239
Clodoveu Parente Magalhães,149
Conceição de Maria Espíndola Frota,162
Creusa Parente Ribeiro,136
Creusa Parente Ribeiro,136
Cristiana Barroso Studart,117
Cristiane Parente de Araújo, 172
Cristiane Parente de Araújo,171
Cristiane Parente Rodrigues Almeida,53
Cristiane Portela da Silva,216
Cristiano de Pinho Pessôa,235
Cristiano do Carmo Gomes Borges,96
Cristina Leal de Aragão,258
Cristina Leal Neto Brandão, 257
Cristina Parente Bluhm, 51
Cristina Prado Façanha,170
Cristina Prado Façanha,170

D
Dália Ribeiro Parente,216
Dânia Parente,185
Daniel Benevides Parente,49
Daniel Carvalho Falcão,120
Daniel Leal de Aragão
Daniel Neves P. Gomes,87
Daniel Parente Roberto,106
Daniel Pimentel Gomes,87
Daniel Ramos Parente,154
Daniel Rodrigues Carneiro,100
Daniela Castro,112
Daniele Carneiro Parente Linhares,160
Daniele Mont'Alverne Capote,60
Danielle de Sousa Ferreira Gomes,70
Dante Albuquerque Olivo,43
Darcy Albuquerque de Pinho Pessôa,233
Darcy Ideburque Carneiro Leal, 253
Dari Menezes Albuquerque,119
Dário Feijão Parente,224
Dário Machado Parente,224
Davi Rodrigues Carneiro,100
David Parente Azevedo, 38
Débora Alcântara Rodrigues,100
Débora F. Albuquerque, 43
Débora Maria F. Gomes Nepomuceno, 6
Débora Napoleão Barreira,59
Décio Pimentel Gomes S. Sales,87
Delano F. Albuquerque, 43
Delisa Gomes Garcia,113
Denice F. Albuquerque, 43
Denise Brito de Oliveira P. Câmara,153
Denise Sanford Moreira, n.
Diana Albuquerque Olivo,43
Diana Arruda Barreira,56
Didia de Carvalho,239
Diego Albuquerque Olivo,43
Diego Araújo Dalla- Bona,172

GENEALOGIA SOBRALENSE VOL II – OS GOMES PARENTE TOMO II – 2ª EDIÇÃO – ASSIS ARRUDA

- Diego Armando L. Parente, 225
Diego César Ferreira Gomes,67
Diego Paula Pessoa Azevedo,16
Diego Pimentel Gomes,74
Diego Silva Parente, 37
Diogo Parente Sanford,102
Diogo Ferreira Gomes,77
Diogo Gomes Parente,4
Diogo Gomes Parente,98
Diogo Guimarães Parente, 37
Diogo Honório Gomes Parente, 25
Diogo Honório Gomes Parente,26
Diogo Parente Portela,124
Diogo Parente Xerez,111
Domingos C. Parente Linhares,160
Domingos Carneiro Parente Linhares,160
Domingos Ribeiro Parente,215
Domingos Ricardo R. da Silva,140
Domitília L. G. Parente,123
Dulce Mara Arruda Frota,15
Durçulino Gomes Parente,135
- E**
- Ebe Pimentel,87
Edgar Parente Costa, 25
Edilson Aguiar Magalhães,149
Edine Dias Pimentel Gomes,82
Edite Parente Costa, 25
Edith Parente Correia,52
Edmilson C. de Azevedo,142
Edmilson Parente Júnior,164
Edmílson Ribeiro Parente,214
Edmir Ribeiro Parente, 25
Edna Margareth Fontenele Pereira,197
Edna Maria Fontenele Parente Pereira,196
Ednayra Gomes Frota,74
Edson de Souza Brito,201
Edson de Souza Brito,221
Edson Queiroz Neto, 257
Eduardo Carvalho Falcão,120
Eduardo Cavalcante Parente, 37
Eduardo Costa e Silva,113
Eduardo de Almeida Sanford Neto, 103.
Diana Cordeiro Sanford,103
Eduardo de Xerez,111
Eduardo Ellery Barreira Neto,55
Eduardo Filho,201
Eduardo Furtado Filho, 222
Eduardo José Rosa Barreira,58
Eduardo Leal Neto Brandão, 257
Eduardo Parente Ribeiro,135
Eduardo Ribeiro Parente,214
Eduardo Soares Parente,50.
Egberto Parente,139
Élcia Parente de Albuquerque,208
Elene Parente Costa, 25
Eliana Pinho Pessôa de Holanda,236
Eliane Pessoa de A. Catapan, 11
Eliane Quezado Parente,202
Eliane Quezado Parente,202
Elias Prado de Aguiar,179
Eliene Aguiar Fontenele,181
Eliete Xerez Albuquerque Carvalho,118
Eliete de Xerez A.Carvalho,120
Eline Mendes Adeodato,78
Elisabeth Gomes Parente,150
Elisabeth Cavalcante Parente,157
Elisabeth Gomes Parente,160
Elisabeth Parente Costa,151
Elisabeth Parente Gonzaga,151
Elisabeth Parente Ponte,184
Elisabeth Pessoa de Andrade,11

GENEALOGIA SOBRALENSE VOL II – OS GOMES PARENTE TOMO II – 2ª EDIÇÃO – ASSIS ARRUDA

- Elíseo Parente Costa, 25
Elpídio Parente Pereira,145
Elpídio Rodrigues Souza,101
Elva Carmo Gomes de Andrade, 96
Elza Parente Frota,164
Emília Cavalcante Parente,148
Emília Cavalcante Parente,190
Emília Gomes Parente,135
Emília Gomes Parente,139
Emílio Gomes Parente, , 45
Ena Pimentel Gomes S. Sales,87
Eneida Parente Costa, 25
Ênio Braga de Albuquerque,118
Ênio Dias Pimentel Gomes,81
Epaminondas Parente Magalhães,149
Eremita Maria Ribeiro Parente,137
Eric Cavalcante Costa Parente,156
Eric Gomes Caminha Muniz,97
Érico Parente Costa, 25
Érika Albuquerque Barros, 44
Érika Guimarães Parente, 38
Érika Parente Lima,198
Eriverton Machado de Figueiredo,183
Ermelinda Gomes de Albuquerque,130
Ermelinda Parente Leal,251
Ernane Gomes Parente, 225
Ernestina Gomes Parente,150.
Ernesto Castro,112
Ernesto César Xerez de Castro,111
Ernesto César Xerez de Castro,112
Ernesto de Pinho Pessôa Júnior,238
Ernesto de Pinho Pessôa,238
Esmerino Gomes Parente, 46
Ester Parente Costa, 25
Euclides Carmo Gomes, 96
Euclides Wicar de C. Paula Pessoa,7
Euclides Wicar Paula Pessoa Filho, 7
Eudes Parente Machado,206
Eulália Gomes de Albuquerque casou-se
Eunice Zilda de Castro P. Pessoa,7
Eurípedes Carneiro de Azevedo,144
Eutália de Albuquerque Portela,211
Eutália Ribeiro Parente,217
Evandro Alves Parente,153
Evandro Parente da Ponte,220
Evandro Parente Júnior,154
Evanhoé Prado Afonso,169
Eveline Gomes Parente,201
Eveline Mendes Adeodato,78
Eveline Sobreira Diniz,31
Eveline Solon Barreira,55
Eveline Solon Barreira,55
Expedito José de Sá Parente Júnior,187
Expedito José de Sá Parente,186
Expedito Parente Cavalcante,147
Expedito Parente de Albuquerque,212
Expedito Prado de Aguiar,180
Expedito Ribeiro Parente,213
Expedito Ribeiro Parente,213
- F**
Fabiano de Pinho Pessôa,235
Fábio Augusto N. P. C. Sampaio,49
Fábio Augusto Negreiros Parente,40
Fábio Castro,112
Fábio Facó de Carvalho Rodrigues,245
Fábio Gonçalves Leal,256
Fábio Lopes Cavalcante,23
Fábio Napoleão Barreira,59
Fátima Helena,251
Fátima Lúcia Pessoa de A. Feitosa,14
Fátima Maria Frota e Silva,164

GENEALOGIA SOBRALENSE VOL II – OS GOMES PARENTE TOMO II – 2ª EDIÇÃO – ASSIS ARRUDA

Fátima Maria Parente Ribeiro,137
Fátima Ribeiro Parente,213
Fátima Ribeiro Parente,213
Fátima Rodrigues Souza,100
Fca Carolina Parente,157
Fca Maria Ribeiro Parente,136
Fco Estevam de Albuquerque,212
Fco Gerson Leite Portela,223
Fco Inácio P. Rodrigues,191
Fco Parente de Aragão,211
Felina Azevedo Parente,144
Feline Parente Coelho,185
Felipe Menezes Albuquerque,119
Felipe Rocha Parente,49
Félix Parente Brito,105
Felizardo de Pinho Pessôa Filho,229
Felizardo de Pinho Pessôa Neto,230
Fernanda Borges França, 47
Fernanda Borges Leal,251
Fernanda Borges Leal,251
Fernanda de Pinho Pessôa Carneiro,237
Fernando Albuquerque Carvalho,120
Fernando Alexandre M. Figueiredo,183
Fernando César F. Aragão,164
Fernando de Carvalho Parente Júnior,195
Fernando de Carvalho Parente,195
Fernando Fontenele de Pinho Pessôa,232
Fernando Hugo Araújo Pessoa,7
Fernando Melo de Andrade,12
Fernando Parente Cavalcante,194
Fernando Parente Machado Costa,183
Fernando Parente Machado Costa,183
Fernando Paula Pessoa de Andrade,11
Fernando Prado Afonso,169
Fernando Wagner de C. R. Souza,245
Ferreira Gomes Reis,66
Filadélfia Parente Sanford,101
Filipe Arruda Barreira,57
Filomena Benevides Neta,163
Firmino Gomes Parente,123
Flávia Soares Parente, 51
Flávio Albuquerque de Pinho Pessôa,233
Flávio Prado Ribeiro,170
Flávio Prado Ribeiro,170
Florência Gomes Parente, 144
Florência Gomes Parente,131
Floresmino Gomes Parente,132
Floresmino Henrique Gomes Parente,132
Francelina Gomes Parente,190
Francelina Parente,156
Francisca Carolina Parente,157
Francisca Aguiar Fontenele,181
Francisca Anete Parente,147
Francisca Azevedo Parentes Pontes,144
Francisca Cavalcante Parente,132
Francisca Chagas Parente,147
Francisca Cristianne V. Parente,155
Francisca das Chagas Parente,224
Francisca de Fátima Prado Aragão,178
Francisca do Carmo de Carvalho, 250
Francisca Edna Albuquerque
Francisca Genovina Parente,134
Francisca Gomes Parente,133
Francisca Gomes Parente,134
Francisca Gomes Parente,135
Francisca Gomes Parente,139
Francisca Gomes Parente,139
Francisca Gomes Parente,142
Francisca Gomes Pontes,146
Francisca Hermelinda Parente Franca,97
Francisca Liduína Ribeiro Ponte,42
Francisca Luzanira Parente,147

GENEALOGIA SOBRALENSE VOL II – OS GOMES PARENTE TOMO II – 2ª EDIÇÃO – ASSIS ARRUDA

Francisca Magalhães,149
Francisca Maria A. Rios, 44
Francisca Maria Parente Gurgel,138
Francisca Otília Parente,176
Francisca Parente da Ponte,219
Francisca Parente Albuquerque,218
Francisca Parente de Azevedo,143
Francisca Parente Magalhães,149
Francisca Parente Pereira,145
Francisca Parente Portela, 207
Francisca Parente Prado,165
Francisca Parente Ribeiro,40
Francisca Parente Rodrigues,175
Francisca Parente Souza,148
Francisca Parente Souza,148
Francisca Prado Paula Pessoa,168
Francisca Rita Gomes Parente, 222
Francisca Valdeci Parente,146
Francisco Custódio Azevedo Filho,142
Francisco Erivandro Parente,211
Francisco Wilson Parente,144
Francisco Aguiar Fontenele,181
Francisco Aguiar Parente,134
Francisco Aguiar Parente,134
Francisco Aguiar Parente,143
Francisco Albuquerque Neto,129
Francisco Alves Parente,147
Francisco Alves Parente,147
Francisco Amilcar Ribeiro Xerez,121
Francisco Antônio Castro,112
Francisco Antônio das Chagas Castro,112
Francisco Araújo Albuquerque,129
Francisco Arnóbio C. Parente,146
Francisco Arnaldo C. Parente,147
Francisco Artur Gomes Parente,222
Francisco Carlos A. de C. Passos,250
Francisco Cavalcante Parente,132
Francisco Cavalcante Parente,148
Francisco Cavalcante Parente,176
Francisco Custódio de Aguiar,143
Francisco Custódio de Azevedo,142
Francisco Custódio Portela,224
Francisco das Chagas de Melo Sousa,260
Francisco das Chagas M.Portela,224
Francisco das Chagas P. Ribeiro,213
Francisco das Chagas Vidal Neto,75
Francisco de Assis C.Parente,147
Francisco de Assis P. Alves Júnior,107
Francisco de Assis Parente Alves,107
Francisco de Azevedo Carneiro,144
Francisco de Carvalho, 244
Francisco de Pinho Pessôa,230
Francisco de Xerez Albuquerque,118
Francisco Diogo Frota Parente,106
Francisco Edilson Parente,147
Francisco Eduardo Parente,201
Francisco Eduardo Sanford Moreira
Francisco Emanuel Vinuto Parente,147
Francisco Eurides Parente,220
Francisco Evaldo Parente,175
Francisco Frota Neto,16
Francisco Gabriel A. Júnior,41
Francisco Gabriel P. de A. Júnior,208
Francisco Gabriel P.de Albuquerque,208
Francisco Gerardo Joaçaba Parente,185
Francisco Gilson Aragão Júnior,193
Francisco Gomes de Albuquerque,124
Francisco Gomes Parente,134
Francisco Gomes Parente,204
Francisco Gomes Parente,216
Francisco Hamilton P. Rodrigues,98
Francisco Haroldo Pontes,146

GENEALOGIA SOBRALENSE VOL II – OS GOMES PARENTE TOMO II – 2ª EDIÇÃO – ASSIS ARRUDA

- Francisco Hélio Ximenes Portela,223
Francisco Henrique Gomes Parente,133
Francisco Hermeto Gomes Parente,123
Francisco Ideburque Parente,203
Francisco Inácio Ponte Parente,133
Francisco Jairo Morais F. Gomes,76
Francisco Joaquim de Aguiar,143
Francisco José Gomes Parente,175
Francisco José Parente Vasconcelos,159
Francisco José,251
Francisco Lopes Parente de Aguiar,181
Francisco Machado Parente,224
Francisco Machado Portela,220
Francisco Marcelo Frota P. Pessoa, 16
Francisco Nazion P. Albuquerque, 43
Francisco Neres de Aguiar Neto
Francisco Parente da Ponte,220
Francisco Parente Cavalcante,145
Francisco Parente de Albuquerque,210
Francisco Parente de Azevedo,138
Francisco Parente de Azevedo,138
Francisco Parente Gomes,64
Francisco Parente Machado,206
Francisco Parente Pontes,190
Francisco Parente Portela, 207
Francisco Parente Ribeiro,135
Francisco Parente Ribeiro,136
Francisco Paula Pessoa de Andrade,14
Francisco Prado de Aguiar,180
Francisco Régis Feijão Parente,224
Francisco Régis Monte Barroso,117
Francisco Ribeiro de Aguiar,181
Francisco Ribeiro Parente,216
Francisco Ricardo Melo de Andrade,12
Francisco Ricardo Parente Macêdo,109
Francisco Ricardo Ribeiro da Silva,140
Francisco Roberto Gomes Adeodato,78
Francisco Tarcísio Gomes Parente,225
Francisco Xerez Frota,121
Francitonio Parente Souza,148
Francivaldo Parente Souza,148
Frederica P. Gomes de Arruda Coelho,65
Frederico Benevides Parente, 49
Frederico de Meneses Parente, 48
Frederico Gomes Parente, 24
Frederico Gomes Parente,38
Frederico Kraisler de C. Rodrigues,245
Frederico Pimentel Gomes,63
Frutuoso Lopes de Aguiar,143
Frutuoso Parente Magalhães,149
- G**
- Gabriel Cavalcante Parente,132
Gabriel Menezes Albuquerque,119
Gabriel Parente Ferreira, 34
Gabriela Cavalcante Parente, 37
Gabriela de Albuquerque Vieira, 48
Gabriela Parente Ideburgue Leal,256
Gayana Albuquerque. Belém,119
Geminiana de Pinho Pessoa,259
Geminiano de Pinho Pessôa,234
Genovina Aguiar Ribeiro,174
Genovina Azevedo Portela,144
Genovina Gomes Parente,170
Genovina Parente Cavalcante,157
Genovina Parente Cavalcante,159
Genúcio Machado Portela,220
Genúcio Machado Portela,220
Geórgia Castro,112
Geraldo Antônio C. Moraes Neto,34
Geraldo de Pinho Pessôa,237
Gerardo Cavalcante Parente,132

GENEALOGIA SOBRALENSE VOL II – OS GOMES PARENTE TOMO II – 2ª EDIÇÃO – ASSIS ARRUDA

Gerardo Henrique Ponte Parente,133
Gerardo Parente Soares,17
Gerardo Parente de Albuquerque,207
Gerardo Parente de Albuquerque,211
Gerardo Ribeiro da Silva,217
Gerardo Sérgio Guimarães Soares,17
Gerardo Xerez de Castro,112
Gercy Cavalcante Parente,176
Germana F. Gomes Meira,69
Germana Vidal Cabral,75
Germano Castro,112
Germano Parente Bluhm, 51
Gerônimo Prado Afonso,169
Gerson Xerez Frota,121
Gerusa Maria Ribeiro Mendes,137
Gilnex Carneiro Leal, 253
Gilson Francisco de P. Pessôa, 261
Giovana Sanford G. de Castro Alves,104
Gisele Cruz Paula Pessoa,7
Gislândia Cavalcante Prado,177
Gislaneide Cavalcante Prado,177
Gisnaldo Cavalcante Prado,177
Gisvaldo Cavalcante Prado,177
Glaudson Magalhães Solon,150
Glauber Pinto Parente,26
Gláucia Pinto Parente,26
Gleber de Melo Sousa, 261
Gleber de Melo Sousa,260
Gleudson Aguiar de C. Passos,249
Gleison Pinto Parente,26
Goethe de Pinho Pessôa, 261
Gonçalina Parente,139
Gotardo Borges Leal,251
Gotardo Borges Leal,251
Guida Renaud Barroso,117
Guiomar Frota Barros,158

Gustavo B. Rodrigues,58
Gustavo Gomes Parente Neto,175
Gustavo Gomes Parente,174
Gustavo Vidal Mesquita,75

H

Hamilton Furtado Brito,201
Hamilton Furtado Brito,221
Hamilton Soares Rodrigues,101
Haroldo Machado Parente Portela,220
Héder Ximenes Portela,223
Heitor Albuquerque Rios, 44
Hélder Parente Pessoa,182
Helder Vasconcelos Frota,159
Heldney Parente Cals,194
Helena Maria Araújo de A. Pessoa,14
Helena Xerez,111
Hélio Ideburque Carneiro Leal, 253
Hélio Parente Vasconcelos,159
Hélio Portela da Silva,216
Heloísa Helena Portela Geovane,56
Henrique de Meneses Parente,48
Henrique Arruda Barreira,57
Henrique Castro,112
Henrique Meneses Parente, 48
Herbert Gomes Timm,61
Hermelina Gomes Parente,124
Hermelinda Ideburque Leal,259
Hermes Fernando M. P. Cavalcante,194
Hermínia Gomes Parente,131
Hermosa Maria Soares Lopes,20
Hila Ximenes Portela,223
Hilda Carvalho de Pinho Pessôa,228
Hilda Carvalho de Pinho Pessôa,235
Hilda de Pinho Pessôa Carvalho,231
Hilda Franklin Ferreira Gomes,112

GENEALOGIA SOBRALENSE VOL II – OS GOMES PARENTE TOMO II – 2ª EDIÇÃO – ASSIS ARRUDA

Hilda Leorne de Pinho Pessôa Borges,233
Hilda Maria C. de P. Pessôa Carvalho,237
Hilda Suzana Fontenele Pessôa Melo,232
Hilda Xerez de Castro,111
Hildo de Pinho Pessôa Júnior,235
Hildo de Pinho Pessôa,235
Homero Muniz Parente,123
Honorina Ribeiro Parente
Hugo Carneiro Leal,251
Hugo Ferreira Ideburque Leal
Hugo Lopes de Aguiar,143
Hulme Parente Gomes,106
Humberto Cruz Parente,32
Humberto de Pinho Pessôa,235
Humberto Lopes Cavalcante,23

I

Iago Albuquerque Barros, 44
Iana Norões Parente, 225
Iara Sílvia Parente Prado,170
Iara Xerez,111
Icaro Moraes Maia,34
Ida de Pinho Pessoa,262
Iduína Karol Linhares Parente,35
Ieda Mesquita Adeodato,78
Igor Albuquerque Belém,119
Igor Parente Barros,185
Igor Parente Borges, 47
Igor Pimentel Vieira,83
Igor Queiroz Barroso,117
Igor Sabóia F. Gomes,92
Ilanna Teles Frota Capote,61
Ildefonso de Holanda C. Neto, 23
Ileana Parente Cavalcante,194
Imaculada Portela da Silva,216
Inácio Alves Parente Filho,156
Inácio Alves Parente,151
Inácio Cavalcante Parente,176
Inácio Custódio de Azevedo,142
Inácio de Carvalho Parente,195
Inácio Gomes Parente Filho,184
Inácio Gomes Parente Júnior,131
Inácio Gomes Parente Neto,184
Inácio Gomes Parente,141
Inácio Gomes Parente,182
Inácio Henrique Gomes Parente,133
Inácio Lopes de Aguiar Parente,173
Inácio Menescal Parente,262
Inácio Parente Alencar,155
Inácio Parente de Aguiar,181
Inácio Parente Pessoa,183
Iolanda Alves Parente dos Santos,155
Iracema Gomes Parente, 222
Iracema Parente Aguiar,174
Iracyma Parente Ribeiro,135
Iracyma Ribeiro Parente,214
Irene Gomes Souza Leite, 79
Irene Parente Peixoto,161
Irinéa Pinho de Pinho Timbó,262
Irineia de Pinho Pessoa Magalhães, 261
Irineia Parente Pinho Pessôa,259
Irineu Parente Maia,33
Irvna Carmo G. de Andrade,97
Isabel Natércia Solon Barreira,55
Isabel Natércia Solon Barreira,55
Isabel Pereira Parente,185
Isabela Vidal Mesquita,75
Isabella Cavalcante Macedo Silva,109
Isadora Laurindo Parente, 50
Isaú Parente de Meneses,156
Isaura Elias de Albuquerque
Isauro Ribeiro da Silva,213

GENEALOGIA SOBRALENSE VOL II – OS GOMES PARENTE TOMO II – 2ª EDIÇÃO – ASSIS ARRUDA

- Isauro Ribeiro Parente, 218
Isídia Parente da Silva,176
Isídia Parente Pontes,190
Isis Moraes Maia,34
Isolda Parente Frota,164
Israel Pablo Parente Mendes,199
Ítalo Parente Barros,185
Ivan de Icarai F. G. Neto,74
Ivan de Icarai Ferreira Gomes,73
Ivan Ney Arruda Frota,15
Ivan Régis Arruda Frota,15
Ivan Ruy Arruda Frota,15
Ivana Maria Albuquerque Barros, 44
Ivo Ferreira Gomes, 94
Ivone de Carvalho Paiva,244
Ivone Parente Prado,168
Ivus Carneiro Leal, 253
- J**
- Jackson Aguiar de C. Passos,249
Jacob Gomes Parente,140
Jacosina Gomes Parente,140
Jacyra Pimentel G. S. Sales, 87
Jáder Parente Filho, 34
Jader Ribeiro Parente Neto, 36
Jairo Carvalho P. Segundo, 36
Jairo Carvalho Parente, 36
Jander Ribeiro Albuquerque,216
Jandira Machado Parente,224
Jandira Portela Cavalcante,148
Jane Maria Carmo Gomes,96
Janine do Carmo Gomes Borges,96
Jaqueline de Araújo Bohrer,173
Jaqueline Gomes Parente,201
Jarbas B. de M. Albuquerque
Jarina Pimentel Gomes,63
- Jean Fontenele Verdant,200
Jeferson Diogo Parente Alves Filho,107
Jeferson Diogo Parente Alves,107
Jefferson Aguiar de Carvalho Passos, 250
Jeissler Brito de Oliveira,153
Jerônimo Prado Pessoa,168
Jéssica A. Albuquerque, 44
Jéssica Parente Lima,198
Jéssie Parente Bluhm Vieira,51
Joana Nara Lima Pimentel Gomes,67
João Aguiar Parente,134
João Alberto Ribeiro Albuquerque, 43
João Albuquerque,
João Albuquerque,125
João Barbosa de P. Pessoa C. Filho, 23
João Batista de Aragão,211
João de Pinho Pessôa Neto,231
João Diogo Carvalho P. Filho, 36
João Diogo Carvalho Parente, 35
João Frederico Ferreira Gomes Neto,97
João Frederico Ferreira Gomes,95
João Frederico Gomes Júnior,97
João Guimarães Parente,36
João Ivan Ribeiro Albuquerque, 44
João José Cavalcante Parente,189
João Lúcio Martins Ferreira Gomes,92
João Machado Parente,210
João Maria Parente,175
João Paula prado Pessoa,168
João Pimentel Gomes Filho,67
João Pimentel Gomes Neto,64
João Pimentel Gomes,64
João Rodrigues Lopes Macêdo Neto,110
João Tarcísio Aguiar Fontenele,181
Joaquim Gomes Parente Neto,212
Joaquim Gomes Parente,131

GENEALOGIA SOBRALENSE VOL II – OS GOMES PARENTE TOMO II – 2ª EDIÇÃO – ASSIS ARRUDA

Joaquim Inácio Gomes Parente,145
Joaquim Inácio Gomes Parente,180
Joaquim Lopes de Aguiar Filho,174
Joaquim Miranda Melo de Andrade,13
Joaquim Miranda P. de Andrade,9
Joaquim Parente de Albuquerque,211
Joaquim Ribeiro Parente,217
Joaquim Ricardo R. da Silva,140
Joaquim Rodrigues Parente,191
Joaquim Vicente Gomes Parente,122
Joaquina Gomes Parente, 45
Joaquina Parente da Ponte,217
Joaquina Parente Ribeiro,212
Joaquina Parente,147
Joaquina Ribeiro Parente,217
Jonas de Melo Sousa, 260
Jonas Pimentel Gomes Luz,88
Jorge Henrique C. Parente, 36
Jorge Luiz Ferreira Xerez, 122
Jorge Parente Frota Júnior ,162
Jorge Parente Frota,162
José Cândido Parente Soares,17
José Moacir Parente Frota,16
José Parente Rodrigues,191
José Afrânio Gomes Adeodato,78
José Aguiar Magalhães,149
José Aguiar Parente,143
José Aguiar Prado,177
José Airton Azevedo Carneiro,144
José Airton Leite Portela,223
José Alberico Muniz Parente,123
José Alcir Xerez,111
José Aldyr Girão Parente,48
José Almir Ribeiro,214
José Aloísio Cavalcante Parente,176
José Aloísio Ribeiro Albuquerque , 44
José Antônio Parente Cavalcante,53
José Arimatéia Cavalcante Parente,157
José Arimatéia Gomes Parente,160
José Arruda Frota Filho,158
José Arthur Frota Gomes Capote,59
José Assunção Pontes Ribeiro,213
José Augusto Parente
José Aurélio de Xerez,120
José Belarmino Parente,202
José Benício Aguiar Parente,134
José Cândido de Castro P. Pessoa, 7
José Cândido Gomes Parente, 4
José Carlos Pinho de Paiva Timbó,262
José Carlos Ponte Soares,18
José Carneiro Leal, 253
José Carvalho Parente,195
José Cavalcante Parente,185
José Coracy Gomes Barreira,55
José Custódio de Aguiar,143
José de Anchieta Gomes Barreira,59
José de Castro Alves,108
José de Jesus de Azevedo,143
José De Xerez Filho,121
José Edílson Parente,210
José Edilson Ximenes Portela,223
José Edmilson de Xerez Albuquerque,118
José Eduardo Gomes Barreira,53
José Eduardo Leite Parente,52
José Eduardo Leite Parente,52
José Eduardo Pessoa de Andrade,9
José Emílio Girão Parente,49
José Estevam Cavalcante,148
José Euclides F. Gomes Filho,69
José Euclides F. Gomes Neto, 69
José Euclides Ferreira Gomes Júnior,88
José Euclides Ferreira Gomes,77

GENEALOGIA SOBRALENSE VOL II – OS GOMES PARENTE TOMO II – 2ª EDIÇÃO – ASSIS ARRUDA

José Euclides Gomes Adeodato,78
José Euclides Martins Ferreira Gomes, 92
José Euclides P. Gomes Filho,85
José Euclides Parente da Silva,176
José Euclides Seixas Pimentel,83
José Eurides Azevedo Carneiro,144
José Ferreira Gomes Júnior,70
José Ferreira Gomes, 68
José Francisco de A. Sobrinho,125
José Galvão Gomes Barreira,58
José Gentil Parente,175
José Gerardo Custódio Portela,224
José Gerardo de Azevedo,142
José Gerardo de Azevedo,142
José Gerardo Fontenelle,143
José Gerardo Gomes Parente,175
José Gomes Albuquerque
José Guilherme Rosa Barreira,58
José Haroldo Gomes Adeodato,78
José Hélder Frota Gomes Capote,59
José Hélio Gomes Barreira,57
José Henrique Gomes Parente Neto,133
José Henrique Gomes Parente,132
José Henrique Gomes Parente,134
José Heribaldo das Chagas Filho,163
José Inácio Cavalcante Parente,187
José Inácio Façanha,170
José Inácio Façanha,170
José Inácio Gomes Parente Prado,167
José Inácio Gomes Parente, 225
José Inácio Gomes Parente,161
José Inácio Parente de Araújo, 171
José Inácio Parente de Araújo,171
José Inácio Parente Frota,163
José Inácio Parente Ponte,190
José Inácio Parente,156
José Inácio Rosa Barreira,58
José Inácio Silva Parente, 37
José Iran Parente Filho,153
José Iran Parente,153
José Irismar Machado Parente, 225
José Ismar Girão Parente,50
José Ivanildo Frota Gomes Capote,59
José Jáder Ribeiro Parente,34
José Jairo Ximenes Portela,223
José Joaquim Alves Parente,147
José Joaquim de Carvalho Filho,239
José Kennedy Furtado Brito,201
José Kennedy Furtado Brito,221
José Leôncio Andrade Neto ,11
José Leôncio de Andrade Feitosa,13
José Leôncio Melo de Andrade,12
José Leôncio Pessoa de Andrade,10
José Leopoldino de Azevedo,142
José Leorne de Pinho Pessôa Júnior ,233
José Luciano Gomes Barreira,56
José Lúcio Frota Gomes Capote,60
José Luciomar Magalhães da Cunha,149
José Machado Portela,218
José Manoelito G. Neto, 36
José Mardone de Carvalho Parente,195
José Maria de Azevedo,142
José Maria de P. Pessôa Filho, 261
José Maria de Pinho Pessôa, 261
José Maria Fontenele Parente,198
José Maria P. de Aragão,211
José Maria Parente,175
José Mário Seixas Pimentel,80
José Martins Frota,14
José Mauro de Albuquerque
José Milton Leite Portela,223
José Milton Ribeiro Parente,136

GENEALOGIA SOBRALENSE VOL II – OS GOMES PARENTE TOMO II – 2ª EDIÇÃO – ASSIS ARRUDA

José Milton Ribeiro Parente,137
José Nelson Espíndola Frota,162
José Nelson Frota Filho,163
José Olavo Ribeiro de Aguiar,181
José Olivar Prado Ribeiro,170
José Olivar Prado Ribeiro,170
José Osmar de Castro Alves,107
José Osmar Parente,175
José Osterno Cavalcante Parente,157
José Osterno Cavalcante Parente.,161
José Parente Albuquerque Paiva,191
José Parente Cavalcante,147
José Parente da Ponte,217
José Parente da Ponte,219
José Parente de Aguiar,181
José Parente de Albuquerque,
José Parente de Albuquerque,212
José Parente Frota Paula Pessoa,16
José Parente Frota,14
José Parente Frota,16
José Parente Pontes,190
José Parente Portela,124
José Parente Prado Neto,81
José Parente Prado,166
José Parente Ribeiro, 44
José Parente Ribeiro,135
José Pedro de Azevedo,142
José Pimentel Gomes,64
José Potiguara Gomes Frota,74
José Prado Alves,166
José Prado Arena,170
José Reinaldo F. Parente,224
José Ribamar Parente dos Santos,155
José Ribamar Parente,156
José Ribamar Ribeiro da Silva ,216
José Ribamar Ribeiro de Albuquerque
José Ribeiro de Albuquerque
José Ribeiro Machado Portela,220
José Ribeiro Parente Neto,213
José Ribeiro Parente Neto,213
José Ribeiro Parente,216
José Ricardo Barroso Prado,167
José Ricardo R. da Silva,140
José Ricardo Rosa Barreira,58
José Roberto Frota Gomes Capote,60
José Roberto Frota Gomes C. Júnior,61
José Romildo Frota Gomes Capote,60
José Sinésio de Albuquerque,212
José Tarcísio Cavalcante Parente,186
José Tarcísio de Azevedo,143
José Taumartugo de Azevedo,142
José Tibúrcio Portela,143
José Tupinambá Frota Gomes Capote,59
José Tupinambá Frota Gomes Capote,61
José Tupinambá Gomes Barreira,58
José Vitoriano,111
José Wellington de Castro F. Gomes,112
José Wellington de Castro F.Gomes,112
José Wilson Parente Machado,206
Josefa Parente de Aragão,211
Josefina Gomes Parente,140
Josiane Ferreira Gomes, 71
Josias Ferreira Gomes,70
Josias Parente Frota,15
Jovelina Gomes Parente,135
Joyce A. Albuquerque, 44
Joyce Lima Pimentel Gomes,67
Juarez Moraes Ferreira Gomes,76
Judith de Andrade Feitosa,14
Judith Melo de Andrade,12
Judith Melo de Andrade,13
Júlia Damasceno Cavalcante,110

GENEALOGIA SOBRALENSE VOL II – OS GOMES PARENTE TOMO II – 2ª EDIÇÃO – ASSIS ARRUDA

- Júlia Farias Ideburque Leal
Júlia Gomes Parente,190
Juliana de Oliveira Vidal,75
Juliana Furtado,201
Juliana Lima Pimentel Gomes,67
Juliana Parente Barros,185
Juliana Parente Furtado, 222
Juliana Veras Ferraz, 192
Julianne Ponte Gonçalves,42
Juliano de Pinho Pessôa,234
Júlio César C. P. Patrocínio,35
Júlio César Ferreira Gomes,67
Júlio Ferreira Gomes,53
Júlio Santos Barreira,55
Julita Frota Chagas,163
Justiniano de Pinho Pessôa Filho,236
Justiniano de Pinho Pessôa,235
Justiniano de Pinho Pessoa,259
Justo de Pinho Pessôa. Neto, 261
- K**
- Karina Carminda Fiuza Parente,155
Karine Araújo Dalla- Bona,172
Karla Fernandez Gomes,97
Kátia Braga Gomes,77
Kátia de Pinho Pessôa Xavier Pessôa,238
Katiane Portela da Silva,216
Kelly Araújo Dalla- Bona,172
Kênia Soares Rodrigues,101
Kenio Parente Watanabe Tida
Kerginaldo Cândido de Souza Júnior,100
Kerty Maria Albuquerque Belém,119
- L**
- Ladislav Trupl, 253
Lara Ferreira Gomes,76
Lara Pimentel Vieira,83
Larissa Carvalho Parente,35
Larissa Parente Cordeiro,49
Larisse Cavalcante Costa Parente ,156
Larisse Inácio Parente,137
Laura Aguiar Cavalcante,147
Laura Ibiapina Parente,184
Laura Parente de Azevedo,218
Lauro Gomes Parente,52
Lauro Machado Portela,220
Lauro Parente Almeida,53
Lauro Ribeiro Parente,136
Lauro Ribeiro Parente,138
Lázaro Prado de Aguiar,180
Lea Dias Pimentel Gomes,81
Leci Parente de Araújo,171
Leci Parente de Araújo,172
Lecy Prado Façanha,170
Lecy Prado Façanha,170
Lêda Albuquerque Carvalho,120
Lêda Parente Prado,168
Léia Souto Parente, 39
Leilá Gomes Souza Leite, 79
Leila Maria Frota Barros,158
Leila Pessoa de Andrade, 9
Lena Geísa L. Parente, 225
Leonardo Araújo de Andrade Pessoa,14
Leonardo Augusto N. P. C. Sampaio, 40
Leonardo Augusto N. P. C. Sampaio,40
Leonardo Barroso Gondim,117
Leonardo Jorge Parente Vieira,48
Leonardo Luís F. Gomes Solon, 69
Leonília Frota Aragão,164
Leonília Parente de Araújo,171
Leonília Parente de Araújo,173
Leonília Parente Portela,123

GENEALOGIA SOBRALENSE VOL II – OS GOMES PARENTE TOMO II – 2ª EDIÇÃO – ASSIS ARRUDA

Leorne de Pinho Pessôa,232
Letícia Barroso Leal, , 51
Letícia Keline Linhares Parente,. 36
Levi Parente de Meneses,156
Levi Rodrigues Carneiro,100
Lia Alcântara Rodrigues,100
Lia Carvalho Parente Gomes, 36
Lia Dias Pimentel Gomes Prado,81
Lia Ferreira Gomes, 94
Lia Lima Parente,137
Liana Parente Azevedo Ferrer, 38
Liana Quezado Parente,202
Lídia Gomes,97
Liduína Maria Frota Chagas,163
Liduína Maria Parente Gonzaga,151
Lilia Maia de Moraes,33
Lilian Pessoa de Andrade Fiuza,11
Lilian Portela Cavalcante,148
Lilse Franklin Ferreira Gomes,113
Lise Pimentel Vieira, 83
Lislane Parente Cals,194
Líssia Parente Azevedo Ferrer, 38
Liv Pimentel Gomes S. Sales,87
Lívia Maria Lima Parente,137
Lívia Maria Parente Pinheiro, 34
Lívia Sabóia Ferreira Gomes,92
Lorena Parente Roberto,106
Lorena Sanford Moreira
Lorena Vasconcelos Frota Vitoriano,159
Lourdes Emília Gomes Parente,150
Lourival Muniz Parente,123
Luana Fontenele Verdant,200
Luana Trajano Parente,34
Lucas de Jesus Parente,138
Lucas Emanuel Vidal Cabral,75
Lucas M. Parente,26
Lucas Pimentel Gomes Luz,87
Luccia Ramos de P.Pessôa, 261
Lúcia de Fátima Ponte Aguiar,177
Lúcia Helena Rodrigues de Paula,247
Lúcia Parente Azevedo, 38
Luciana Carmo Gomes de Andrade,96
Luciana de Pinho Pessôa,231
Luciano de Pinho Pessôa, ,234
Luciano Montenegro Andrade Júnior,97
Lúcio Ferreira Gomes,92
Luís Eduardo B. Sidrão,58
Luís Fernando A. Guimarães,120
Luís França Neto, 47
Luís Gonzaga Prado Filho,177
Luís Ideburque Mendes Parente,203
Luisiane Arruda Parente Aguiar,204
Luiz Edésio Solon Filho, 70
Luiz Ricardo Ribeiro da Silva,140
Luiz Carlos de C. Passos,249
Luiz Castro Adeodato,78
Luiz Cláudio Ferreira Xerez, 122
Luiz Eduardo Sanford Guimarães,104
Luiz Fernando Pessoa de Andrade,9
Luiz Gurgel do Amaral Filho,138
Luiz Ivan Guimarães Soares,17
Luiz Parente Maia,34
Luiza Azevedo Fontenelle,143
Luke Souto Parente, 39
Lusanira Gomes Parente,53
Luzanira Fontenele Parente,199
Luzia Gomes Parente,135
Luzia Gomes Parente,141
Luzia Ribeiro Xerez,121
Lygia Frota Gomes Timm, n. a ,61

M

GENEALOGIA SOBRALENSE VOL II – OS GOMES PARENTE TOMO II – 2ª EDIÇÃO – ASSIS ARRUDA

Maria Celeste Cavalcante Parente,176
Maria de Fátima Parente Ribeiro,135
Maria de Fátima R. Parente,213
Madalena Parente Pontes,190
Mafalda Parente Vasconcelos,159
Maiko parente Watanabe Tida,200
Mairla Parente Paiva,192
Manoel Evilasio Aguiar Fontenele,181
Manoel Expedito da Pontes,190
Manoel Francisco Gomes Parente, 222
Manoel Gomes Parente,157
Manoel Haroldo Parente,154
Manoel Henrique Gomes Parente,134
Manoel Joaquim Cavalcante Parente,146
Manoel Machado Parente Ponte,219
Manoel Parente Custódio,218
Manoel Parente da Silva,176
Manoel Parente Rodrigues,139
Manoel Ximenes Machado,219
Manoela Castro,112
Manuel Gomes de Albuquerque
Manuel Nelson Parente,144
Mara Barreira Tabosa,59
Marcello Fernandes Parente,195
Marcelo Barreira Sidrão,58
Marcelo Barroso Gondim,117
Marcelo Castro Adeodato,78
Marcelo Rocha Parente,50
Márcia Braga Gomes,76
Márcia Sanford Moreira
Marcília Brito Gomes,96
Marcio Carvalho Abreu,121
Marco Antônio Barroso Prado,167
Marco Aurélio C. de Pinho Pessôa,236
Marcos Aurélio de Castro Alves,108
Marcos Aurélio Gomes Parente,151
Marcos César Ferreira Gomes,70
Marcos José Gomes Adeodato,78
Marcos Vinícius Pereira,196
Marcus B. Rodrigues,58
Margarida Cavalcante Parente,176
Margarida Maria Parente Ribeiro,175
Margarida Parente Furtado,200
Margarida Parente Furtado,221
Margarida Ponte Soares, 19
Maria da Conceição Parente,132
Maria José Pontes Ribeiro,213
Maria Parente Albuquerque,190
Maria Vitalina Parente Costa, 25
Maria Aguiar Fontenele,181
Maria Albetiza Parente,175
Maria Alcina Azevedo Carneiro,144
Maria Aldenora de Aguiar,143
Maria Alenir Ribeiro,214
Maria Alice Cavalcante Parente,176
Maria Alina Parente de Albuquerque,208
Maria Alméria Parente Frota,14
Maria Alves Parente,147
Maria Alzenira Magalhães da Cunha,149
Maria Amélia de Carvalho Rodrigues,245
Maria Amélia Gomes de Azevedo,174
Maria Amélia Parente Cavalcante,145
Maria Amélia Parente,135
Maria Amélia Parente,136
Maria Amélia Ribeiro Parente
Maria Amélia Ribeiro Parente,137
Maria Amélia Sanford Guimarães,103
Maria Anísia Parente,176
Maria Aparecida Cavalcante da Ponte,190
Maria Aparecida Cavalcante Parente,148
Maria Aparecida de Melo Sousa,260
Maria Assunção de Carvalho, 250

GENEALOGIA SOBRALENSE VOL II – OS GOMES PARENTE TOMO II – 2ª EDIÇÃO – ASSIS ARRUDA

Maria Aunery A. Carneiro,144
Maria Aurini Frota Aragão,164
Maria Benvinda Parente,155
Maria Berenice Aguiar,174
Maria Berenice de Aguiar,143
Maria Carneiro leal, 253
Maria Carolina Santos Barreira,55
Maria Cavalcante Parente,132
Maria Cecília Paiva Fontenele,242
Maria Cecy de Carvalho Passos,249
Maria Celeste Frota de Paula Pessoa,15
Maria Celeste Paula Pessoa,16
Maria Cesarina Barreto Lopes,15
Maria Cleonice Parente, 40
Maria da Conceição P. Albuquerque, 210
Maria da Conceição Parente Alves,108
Maria Da Conceição Parente Macedo,108
Maria da Conceição Parente,133
Maria da Conceição Ponte, 207
Maria da Conceição Ponte, 207
Maria da Conceição Prado,178
Maria da Conceição R. de Albuquerque
Maria da Glória Martins Frota,14
Maria da Piedade Albuquerque,
Maria Dalva Rodrigues Souza,101
Maria das Dores F. Gomes Vidal,75
Maria das Graças Barreira Tabosa,59
Maria das Graças C. da Ponte ,148
Maria das Graças F. Parente Tida,200
Maria das Graças P. de Vasconcelos,178
Maria das Graças Prado Alves,166
Maria das Graças Rodrigues de Souza,100
Maria de Carvalho,251
Maria de Fátima Ribeiro Parente,214
Maria de Fátima Aguiar,179
Maria de Fátima Cavalcante Parente,147
Maria de Fátima de Albuquerque,212
Maria de Fátima Fontenele Santana,196
Maria de Fátima M. F. G.Nepomuceno,76
Maria de Fátima Moreira Parente,160
Maria de Fátima P. Furtado Campos,201
Maria de Fátima Parente de Aragão,211
Maria de Fátima Parente F. Campos,221
Maria de Fátima Ribeiro Albuquerque43
Maria de Fátima Ribeiro Parente,213
Maria de Jesus Frota Parente,106
Maria de Jesus Parente da Ponte, 207
Maria de Jesus Parente da Ponte, 207
Maria de Jesus Parente de Aragão,211
Maria de Jesus Portela Cavalcante,148
Maria de Lourdes Aguiar Prado,176
Maria de Lourdes Cavalcante Parente,186
Maria de Lourdes P. de Vasconcelos,178
Maria de Lourdes P. Vasconcelos,157
Maria de Lourdes Parente de Aguiar,182
Maria de Lourdes Parente Xerez,113
Maria de Lourdes Parente,144
Maria de Lourdes Vidal Cabral,75
Maria de Lourdes,111
Maria de Socorro Machado Parente, 225
Maria de Xerez Albuquerque,121
Maria Deny Gomes Parente,171
Maria Diana Paiva Silveira Souza,242
Maria do Carmo Pimentel Gomes,67
Maria do Carmo F. Gomes Fontenele,66
Maria do Carmo Ferreira Gomes,97
Maria do Carmo Gomes Muniz,97
Maria do Carmo Gomes Parente,204
Maria do Carmo Parente Bluhm,51
Maria do Livramento Gomes Parente,151
Maria do Livramento P. Aragão,211
Maria do Rosário de F. F. Parente,106

GENEALOGIA SOBRALENSE VOL II – OS GOMES PARENTE TOMO II – 2ª EDIÇÃO – ASSIS ARRUDA

Maria do Rosário Xerez de Castro,112
Maria do Socorro A. Fontenele,181
Maria do Socorro Aguiar Cavalcante,147
Maria do Socorro Aguiar Fontenele,181
Maria do Socorro Albuquerque Porto, 44
Maria do Socorro Albuquerque,129
Maria do Socorro C. P. Patrocínio,35
Maria do Socorro de A.Araújo,208
Maria do Socorro de Aguiar,181
Maria do Socorro de Albuquerque,212
Maria do Socorro de Azevedo,143
Maria do Socorro de Pinho Pessôa, 261
Maria do Socorro Frota Parente
Maria do Socorro P. da Silva,216
Maria do Socorro Parente Frota,154
Maria do Socorro Parente Veras ,192
Maria do Socorro Pontes Magalhães,149
Maria do Socorro. Solteira
Maria Dolores de Andrade Feitosa,13
Maria Eduarda Cordeiro Parente, 49
Maria Elde Albuquerque
Maria Eliana Ponte Gonçalves,42
Maria Eliene Parente Furtado, 222
Maria Eliene Parente Furtado,201
Maria Eliete de Azevedo,142
Maria Eliete Gomes Parente,224
Maria Elionai Mendes Adeodato,78
Maria Elizabeth de Pinho Pessôa,234
Maria Ellionai Gomes Adeodato,77
Maria Eunice Franco Parente,123
Maria Fernanda C. Parente, 49
Maria Fernanda Cavalcante,53
Maria Frota Gomes Capote,61
Maria Genovina Parente,134
Maria Gomes Parente, 225
Maria Gomes Parente,123
Maria Gomes Parente,134
Maria Gomes Parente,138
Maria Gomes Parente,139
Maria Gomes Parente,161
Maria Gomes Parente,204
Maria Gorete Prado de Aguiar ,180
Maria Helena Barreira Cidrão,58
Maria Helena Paiva Mapurunga,243
Maria Helena,259
Maria Helena,259
Maria Henriqueta Parente,144
Maria Hilda das Chagas Castro,112
Maria Hildeth de Pinho Pessôa,235
Maria Homero Parente Calenzo,123
Maria Ilca Parente Frota,165.
Maria Inês Paiva da S. C.Souza,244
Maria Isabel Vidal de Andrade,75
Maria Ivanecy de Azevedo,142
Maria Izabel Barreira Portela,55
Maria Jesedite de Azevedo,142
Maria José Cavalcante Parente,157
Maria José Cavalcante Parente,157
Maria José de Aguiar,143
Maria José de Aguiar,143
Maria José de Aguiar,173
Maria José Fontenelle,143
Maria José Gomes Parente,150
Maria José L. Gomes Parente,123
Maria José Leite Parente,53
Maria Jose Muniz Parente,123
Maria José Parente da Ponte,217
Maria José Parente,134
Maria José Xerez de Castro,113
Maria Judite de Azevedo,142
Maria Judith Pessoa de Andrade,13
Maria Juracy Frota Gomes,53

GENEALOGIA SOBRALENSE VOL II – OS GOMES PARENTE TOMO II – 2ª EDIÇÃO – ASSIS ARRUDA

Maria Juracy Lôbo Barreira,59
Maria Lêda Aguiar Parente,134
Maria Lêda Albuquerque,130
Maria Leonisa de Albuquerque,212
Maria Lígia Parente Almeida,53
Maria Livramento de Azevedo,142
Maria Lúcia Gomes Barreira,56
Maria Lucimar Magalhães da Cunha,149
Maria Luiza C. Parente Gomes, 36
Maria Luíza C. Parente Gomes, 36
Maria Luíza Castro,112
Maria Luíza Juaçaba Parente,182
Maria Machado da Ponte,219
Maria Machado Portela, 225
Maria Magalhães Solon,150
Maria Margareth de Pinho Pessoa ,234
Maria Marluce Parente, 225
Maria Nazaré Parente Silva,218
Maria Nazaré Ponte dos Reis, 42
Maria Nazareth Parente Rodrigues,138
Maria Neide Gomes Barreira,58
Maria Neusa Parente Frota,163
Maria Olga de Carvalho Paiva,239
Maria Olga de Carvalho,228
Maria Olgarina de Albuquerque
Maria Olinda P. de Paiva Timbó,262
Maria Parente Cavalcante,193
Maria Parente Custódio,218
Maria Parente de Aguiar,143
Maria Parente de Aguiar,181
Maria Parente de Albuquerque,156
Maria Parente de Albuquerque,208
Maria Parente de Albuquerque,211
Maria Parente de Azevedo,143
Maria Parente Portela,123
Maria Parente Portela,206
Maria Parente Ribeiro, 44
Maria Parente Souza,148
Maria Pompeia de Azevedo,142
Maria Portela da Ponte,206
Maria Regiana,259
Maria Regina de Azevedo,144
Maria Regina Paiva Chaves,243
Maria Renara Macedo Ferreira,109
Maria Ruth Parente Ponte,184
Maria Ruth Parente Rodrigues,101
Maria Salete de Albuquerque,209
Maria Salete de Aguiar,181
Maria Soraya Parente Macêdo,110
Maria Suely de Castro Cavalcante,113
Maria Suzete de Aguiar,143
Maria Teresa Aguiar,179
Maria Tereza Barreira Teofilo,55
Maria Valdene R. Parente,213
Maria Valdene Ribeiro Parente,213
Maria Valdênia Portela,206
Maria Vanderlene Parente,211
Maria Verlène de Albuquerque
Maria Vilma Parente,175
Maria Violeta Prado Afonso,168
Maria Vitalina Ferreira Gomes, 54
Maria Yvone Paiva Caldas, 240
Maria Zélia Barreira Carvalho,57
Maria Zélia Castro Ferreira Gomes,112
Maria Zélia Parente Pessoa,182
Maria Zélia Soares Costa, 24
Maria Zenaide Xerez Frota,121
Maria Zenilce Parente Queirós, 46
Maria Zenóbia Parente Leal, 52
Maria Zilce Girão Parente,48
Maria Zilda Gomes Parente,135
Maria Zilmar Girão Parente Borges,47

GENEALOGIA SOBRALENSE VOL II – OS GOMES PARENTE TOMO II – 2ª EDIÇÃO – ASSIS ARRUDA

Mariana de Carvalho, 250
Mariana Gomes Parente,145
Mariana Lima F. Gomes,74
Mariana Parente Pinheiro,34
Mariana Philomeno Gomes Leal,256
Mariana Pimentel Gomes Souza,67
Mariano de Pinho Pessôa,235
Mariano Gomes Parente,141
Marieta Parente Sobreira,27
Marilene Parente Albuquerque Paiva,191
Marilene Ribeiro Parente
Marilene Ribeiro Parente,213
Marília Brito Gomes,96
Marília Lima F. Gomes,74
Marília Soares Parente, 50
Marina Ferreira Gomes Jácome da Paz,94
Marina Simas Leal,51
Mario Ximenes Carneiro,144
Marisa de Pinho Pessôa Pacheco,233
Marjory Ponte Alves,107
Marjorye Sanford Guimarães,104
Marjorye Sanford Moreira,
Marlene Parente Prado,169
Marlir Pimentel Gomes,63
Marluce Alves Parente,155
Marlúcia M. Portela,220
Marlúcia Machado Portela,220
Marly Gomes,64
Marna Ponte Alves,107
Marta Parente Ponte,184
Martha Inês Solon Barreira,55
Martha Inês Solon Barreira,56
Marupiara César Ferreira Gomes,74
Mateus Pimentel Gomes Luz,87
Mateus Dias P. Gomes,74
Matheus Carvalho Bluhm,51
Matheus Parente de Souza,156
Maurício Ferreira Ideburque Leal,256
Mauro Guedes Albuquerque,118
Mauro Parente Custódio,218
Mávila Ribeiro Magalhães,149
Melyssa Albuquerque Patrocínio,43
Mércia Parente Frota,165
Meton Barreto Morais Neto,33
Michael Parente Damasceno,194
Michael Parente Damasceno,194
Michel Parente Roberto,106
Michel Ponte de Albuquerque, 41
Michele Mont'Alverne Capote,61
Michell Kelson Teles Frota Capote,61
Michelle Lopes Parente,199
Michelle Pimentel Gomes Maia,84
Milena Maia de Moraes,33
Milena Ponte Gonçalves42
Milton Ribeiro P. Neto, 37
Milton Ribeiro Parente Filho, 38
Milton Ribeiro Parente,36
Mirella Macêdo Parente,53
Mirna Facó de Carvalho Rodrigues,245
Mirtes Carneiro Leal,252
Mônica Bittencourt de Castro,113
Mônica Maria Solon Barreira,55
Mônica Maria Solon Barreira,56
Mônica Parente Coelho,185
Mônica Sanford Guimarães,104
Montany Sales Albuquerque,119
Montiele Aragão Arruda,178
Montiele Aragão Arruda,178
Mozart Muniz Parente,123
Myrian Parente Cavalcante,53
Myrle Albuquerque Guimarães,119

GENEALOGIA SOBRALENSE VOL II – OS GOMES PARENTE TOMO II – 2ª EDIÇÃO – ASSIS ARRUDA

N

Nabor Barbosa Meira Júnior,69
Nadja Gomes Menezes,64
Nadja Gomes Vidal de Andrade,75
Nadja Soares de Pinho Pessôa ,238
Nágela Parente Damasceno,194
Nagilane Parente Damasceno,194
Nágilla de Sousa Ferreira Gomes,70
Napoleão Parente,202
Nara de Andrade Parente,33
Narcélio Inácio Parente,137
Natália Pimentel Gomes Souza,67
Natália Carvalho Parente,35
Natalia Parente Pinheiro,34
Natália Parente Ponte, 37
Natália Soares Rodrigues,101
Natércia Mônica Gomes Timm,61
Nathalia Fernandes Parente,195
Neide Albuquerque Carvalho,121
Nelma Prado de Aguiar,179
Nelson José Nagem Frota,163
Neodemio Carneiro de Azevedo,144
Neonília Prado Façanha,170
Neonília Prado Façanha,170
Neusa Maria Lopes Rocha, 24
Neusa Parente Soares Lopes,19
Neuza Rodrigues Parente, 222
Newton Rodrigues de Sousa,100
Nilo Ideburque Carneiro Leal,251
Nilo Parente de Albuquerque,208
Nilton Fontenele Parente,199
Nilton Gomes Parente,204
Nilza de Xerez Albuquerque,118
Nilza Maria de Castro Cavalcante,113
Nilza Ribeiro Albuquerque,42
Nonato Prado de Aguiar,179

Norma Parente de Souza,159

O

Odete Gomes Parente,133
Olavo de Justo Pinho, 261
Olga Emília Barroso,117
Olga Maria Espíndola Frota,162
Olindina de Xerez Albuquerque,117
Olindina Parente Xerez,110
Olindina Xerez de Castro,111
Omar de Carvalho Paiva,240
Orgendina Aguiar Pontes,179
Orlando Pontes Magalhães,149
Osmar Aguiar Parente,143
Osvaldo Aguiar Parente,143
Osvaldo Gomes Parente,134
Otávio Xerez de Castro,113
Othelino José de Castro Alves,107

P

Paola Pessoa di Angeli,182
Paschoal de Castro Alves,104
Patrícia Prado Façanha,170
Patrícia Prado Façanha,170
Patrícia Braga de Albuquerque,118
Patrícia Carvalho P. Patrocínio, 35
Patrícia Fintelman Parente,199
Patrícia Leal Queiroz, 257
Patrícia Sanford B. Antunes,57
Patrick Teles F. Capote,61
Patriolina Gomes Portela,222
Patriolino Ribeiro Parente,213
Paula Neves P. Gomes,87
Paula Philomeno Gomes Leal,256
Paulina Frota Chagas,163
Paulina Parente Frota,163

GENEALOGIA SOBRALENSE VOL II – OS GOMES PARENTE TOMO II – 2ª EDIÇÃO – ASSIS ARRUDA

Paulina Ponte Frota,163
Paulo Barreira Carvalho,57
Paulo César Espíndola Frota,162
Paulo de Tasso Ramos Parente,153
Paulo Gomes Caminha Muniz,97
Paulo Hernani Vieira Leal, 253
Paulo Hiram de Carvalho R. Filho,248
Paulo Hiram de Carvalho Rodrigues,247
Paulo Parente Borges, 47.
Paulo Parente Pessoa,183
Paulo Renaud Barroso,117
Paulo Roberto Parente Ponte,184
Paulo Sérgio Frota Aragão,164
Paulo Sérgio M. Portela,220
Paulo Sérgio Parente de Queiroz, 47
Paulo Victor A. Porto, 44
Paulo Xerez Frota,121
Pedro Eduardo Macêdo Parente,53
Pedro Fernando M. N. P. Cavalcante,194
Pedro Henrique A. Guimarães,120
Pedro Henrique Oliveira Macedo,110
Pedro Luiz Gurgel do Amaral,138
Pedro Parente Cordeiro,49
Pedro Parente de Albuquerque,211
Pedro Parente Ferrari, 39
Pedro Ribeiro Parente,136
Pedro Ribeiro Parente,137
Peter Gomes Timm,61
Petronília Gomes Parente,131
Pimentel Gomes Sampaio Sales,85
Pio de Pinho Pessoa,262
Piragibe Parente Rodrigues,139
Plínio Parente Xerez,111
Plutarco Inácio Parente,137
Porcina Cavalcante Parente,176
Porcina Parente de Albuquerque,212

Porcina Parente de Albuquerque,212
Porcina Parente Machado da Costa,183
Porcina Parente Portela,206
Porcina Ribeiro de Aguiar,181
Priscila Braga de Albuquerque,118
Priscila Moraes Maia,34

Q

Quelane Parente de Queiroz,198
Queliane Parente de Queiroz
Queline Parente de Queiroz,197
Quintina Parente Pereira,145
Quitéria Prado de Aguiar,180

R

Radoyka Lopes Parente Ferrari,38
Rafael Benevides Parente, 49
Rafael Damasceno Parente, 50
Rafael Feijão Parente,224
Rafael Ferreira Idelburque Leal
Rafael Lopes Parente,199
Rafael Menezes Albuquerque,119
Rafaela Fernandez Gomes,97
Rafaela Linhares Asfor,160
Rafaela Philomeno Gomes Leal,256
Rafaela Gomes Parente,35
Raian Chaves Parente, 39
Raimunda Mendes Parente,106
Raimunda Azevedo Parente,144
Raimunda Carneiro de Azevedo,144
Raimunda Cavalcante Parente
Raimunda Cavalcante Parente,132
Raimunda Cavalcante Parente,148
Raimunda Élcia Albuquerque Parente,217
Raimunda Fontenele Parente,198
Raimunda Gomes Parente,134

GENEALOGIA SOBRALENSE VOL II – OS GOMES PARENTE TOMO II – 2ª EDIÇÃO – ASSIS ARRUDA

Raimunda Gomes Parente,135
Raimunda Gomes Parente,135
Raimunda Gomes Parente,222
Raimunda Gouveia Parente,133
Raimunda Linhares G. Parente,123
Raimunda Lopes de Aguiar,181
Raimunda Nonato Parente de Aragão,211
Raimunda Olga Monte Barroso,115
Raimunda P. Ferreira Gomes,78
Raimunda Parente Aguiar,143
Raimunda Parente Cavalcante,147
Raimunda Parente de Aragão,211
Raimunda Parente Ribeiro,214
Raimunda Parente Soares,17
Raimunda Pimentel Gomes,63
Raimunda Plutarco Gomes P. Neto,137
Raimundinha Frota Gomes Capote,59
Raimundo Parente Ribeiro,135
Raimundo Ailton Pontes,146
Raimundo Alarico Parente,175
Raimundo Albuquerque,128
Raimundo Alves Parente,150
Raimundo Cavalcante Parente,202
Raimundo Custódio de Azevedo,139
Raimundo Custódio de Azevedo,139
Raimundo da P. Parente,176
Raimundo Donizart M. Parente,224
Raimundo Gomes de Albuquerque,129
Raimundo Gomes Parente,201
Raimundo Inácio Ponte Parente,133
Raimundo Lealci Parente,210
Raimundo Machado Parente,224
Raimundo Machado Portela,220
Raimundo Nonato Albuquerque
Raimundo Nonato de C. Parente,195
Raimundo Nonato Machado, 207
Raimundo Nonato P. Alves Filho,108
Raimundo Nonato P. Gomes,79
Raimundo Nonato P. Linhares,160
Raimundo Nonato Parente Alves,108
Raimundo Nonato Parente Cavalcante,148
Raimundo Nonato Parente Linhares,159
Raimundo Nonato Parente,144
Raimundo P. de Albuquerque Neto,210
Raimundo Parente de Albuquerque,205
Raimundo Parente de Albuquerque,210
Raimundo Parente de Albuquerque,212
Raimundo Parente Magalhães,149
Raimundo Pimentel Gomes Neto,74
Raimundo Pimentel Gomes,62
Raimundo Plutarco Gomes Parente,136
Raimundo Plutarco Gomes Parente,136
Raimundo Ribeiro de Aguiar,181
Raimundo Ricardo Ribeiro da Silva,140
Raissa Franklin Borges, 47
Raquel Cavalcante Macedo Sabino,110
Raquel Machado de Figueiredo,183
Raquel Maia de Moraes,33
Raquel Napoleão Barreira,59
Raquel Rodrigues Parente,27
Raul Barreira Carvalho,57
Rebeca de Andrade Parente, 33
Rebeca Parente Frota,16
Rebeca Parente Macedo,110
Rebeca Silva Leal,258
Regina Azevedo Carneiro,144
Regina Célia Gomes Parente
Regina Célia de Castro F. Gomes ,112
Regina Célia Ferreira Gomes Garcia ,113
Regina Cely Prado Façanha,170
Regina Furtado Brito,201

GENEALOGIA SOBRALENSE VOL II – OS GOMES PARENTE TOMO II – 2ª EDIÇÃO – ASSIS ARRUDA

Regina Furtado Brito,221
Regina Helena R. de Carvalho,248
Regina Lêda Benevides Magalhães,163
Regina Mendes Parente,104
Regina Parente Azevedo,142
Reginaldo Raimundo de C. Rodrigues,247
Reginaldo Rdo Melo de C. Rodrigues,246
Régis Gomes Parente,201
Régis Magalhães Solon,150
Régis Parente Frota,154
Régis Parente Frota,164
Reinaldo Gomes Parente, 222
Reinaldo José Melo de C. Rodrigues,246
Renata Arruda Parente Gil,204
Renata Borges França, 47
Renata C. Parente Linhares,160
Renata Carneiro Parente Linhares,160
Renata Cavalcante Macedo,109
Renata Correia L. Ferreira Gomes,71
Renata Gonçalves Leal,256
Renata M. Adeodato,78
Renata Parente Frota,16
Renato Gomes Parente,35
Renato Lôbo Barreira,59
Ribeiro Parente de Albuquerque,214
Ricardo Augusto Pereira,197
Ricardo Augusto Pimentel Passos, 250
Ricardo Cruz Parente,33
Ricardo Frota de Paula Filho
Ricardo Gomes Parente,201
Ricardo Nelson Parente Frota,154
Ricardo Nelson Parente Frota,164
Ricardo Parente Borges , 47
Ricardo Parente Paiva,192
Ricardo Pessoa,183
Rita Aguiar Parente,180
Rita Carneiro Parente Linhares,160
Rita Cavalcante Parente,186
Rita Maria da Silveira Lanar,253
Rita Maria Parente Linhares,159
Rita Maria Parente Linhares,160
Rita Parente de Aguiar,181
Rita Parente Linhares,,159
Rita Parente Linhares,157
Rita Ribeiro Albuquerque,214
Rita Ribeiro de Aguiar,181
Rivênia Cavalcante Macedo Sabino,110
Roberta Cavalcante Macedo Silva,109
Roberta Correia L. Ferreira Gomes,71
Roberta Rodrigues Parente,27
Roberto Alexandre A. N. Filho,76
Roberto Barroso Vasconcelos,117
Roberto Bruno G. Nepomuceno,76
Roberto Cláudio M. de C. Rodrigues,247
Roberto Cruz Parente, ,27
Roberto de Pinho Pessôa,231
Roberto Nelson Parente Frota,154
Roberto Nelson Parente Frota,164
Roberto Parente Correia,52
Roberto Parente Pessoa,183
Roberto Parsifal Monte Barroso,117
Roberto Pio Gomes Parente,35
Roberto Portela de Albuquerque,209
Roberto Wagner M. de C. Rodrigues,248
Rodolfo Bluhm de Pontes Vieira,51
Rodrigo Barroso Vasconcelos,117
Rodrigo Cavalcante Parente, 37
Rodrigo Gonçalves Leal,256
Rodrigo Parente Alencar,155
Rodrigo Santos A. Carvalho,120
Rogério Cavalcante Macedo,109
Rogério Couto Parente,52

GENEALOGIA SOBRALENSE VOL II – OS GOMES PARENTE TOMO II – 2ª EDIÇÃO – ASSIS ARRUDA

Rogério de Pinho Pessôa,237

Rutilândia Magalhães,149

Rogério de Pinho Pessôa,238

Rogério Fontenele Parente,196

S

Romildo Albuquerque Capote,60.

Sabino do Patrocínio Neto,43

Rommel Almeida Macedo,110

Sabrina Araújo Silveira,173

Rômulo Braga Gomes,76

Sabrina Maria Parente Veras,192

Rômulo Couto Parente,53

Sabrina Moreira de Paula

Rômulo Parente Correia,52

Salina Fontenele de Carvalho,239

Rômulo Quezado Parente,202

Salustiano de Pinho Pessôa Neto,259

Rômulo Quezado Parente,202

Salustio de Pinho Pessoa, 261

Romy Parente Ferrari, 39

Sálvia Parente Sobreira,30

Ronald Quezado Parent,202

Samuel de Melo Sousa,260

Ronald Quezado Parente,202

Samuel Lucas S. Parente, 36

Ronaldo Couto Parente,52

Samuel Menezes Albuquerque,119

Ronaldo Leal Nunes,257

Sandra Maria P. Albuquerque, 41

Ronaldo Parente Correia,52

Sandra Maria Parente Viana,224

Ronaldo Parente Frota,154

Sandra Mota Albuquerque Salgado,118

Ronaldo Parente Frota,164

Sara Napoleão Barreira,59

Roney Parente Frota,16

Sara Parente Ribeiro,49

Rônio Braga Gomes,77

Sara Rosita,259

Rosa Gomes Parente,134

Sarah Alcântara Rodrigues,100

Rosa Gomes Parente,141

Sarah Ponte Ferreira Gomes,177

Rosa Maria Frota Parente,106

Saulo Parente Sobreira,29

Rosalina Parente Correia,52

Sávio Parente Azevedo Júnior, 38

Rosana Ferreira Gomes Meira,69

Sávio Parente Azevedo, 38

Rosângela de Pinho Pessôa Santiago,237

Sebastiana Gomes Parente,135

Rosângela de Pinho Pessôa Santiago,237

Sebastião de Carvalho Parente,195

Rosângela Maria Frota e Silva,164

Sebastião Gomes Parente Filho,195

Rosany de Albuquerque Matos,120

Sebastião Gomes Parente,135

Roseli Aguiar Parente,134

Sebastião Gomes Parente,191

Rubem Rosa Arruda Frota,15

Sebastião José Parente,135

Rubens Gomes Parente,135

Sebastião Parente Aguiar,179

Rubens Ribeiro Parente,136

Sebastião Parente de Aguiar,182

Rubens Ribeiro Parente,137

Sebastião Ribeiro Parente,217

Rufino Gomes Parente,220

Selene Maia de Moraes, 33

Ruth Maria Martins Frota,14

Sérgio Sanford Barreira,58

GENEALOGIA SOBRALENSE VOL II – OS GOMES PARENTE TOMO II – 2ª EDIÇÃO – ASSIS ARRUDA

Sérgio Guedes Albuquerque,118
Sérgio Luís Arruda Parente,203
Sérgio Pessoa de Andrade, 9
Sérgio Rodrigues de Sousa,100
Sheila Braga Gomes,76
Sidney Parente Cavalcante Cals,193
Silvana Aguiar de C. Passos,249
Silvana de Pinho Pessôa,231
Silvana Parente Costa,151
Silvana Parente Gresse do Vale, 49
Silvana Sanford Guimarães,103
Silvana Sanford Guimarães,103
Sílvia Regina Barreira Portela,56
Sílvia Sobreira Maia,32
Sílvia Albuquerque Carvalho,121
Sílvia de Fátima Nagem Frota,163
Sílvia de Yaraci Ferreira Gomes,74
Sílvia Lúcia Melo de C. Rodrigues,246
Sílvia Vânia Guimarães Soares,17
Sílvio Ideburque Carneiro Leal,253
Simone Maria Paula Pessoa Barreto,15
Simone Portela da Silva,216
Siulan de Castro Rodrigues,100
Sócrates Brito Gomes,96
Solange Ribeiro de Albuquerque,216
Sônia Dulce Guimarães Soares,17
Sônia Lara Linhares Parente, 36
Sônia Parente Sanford,103
Stela Lopes Soares,19
Stela Sílvia Ponte Soares,19
Suyane Maria Lopes Souza,20
Suyanne Parente Alencar,155
Suzana Lúcia P. Pessôa Vasconcelos,231
Suzana Parente Ponte,184
Suzana Parente Sanford,101
Sylvia Leal Nunes, 257

Sylvia Maria Leal Trupl, 253
Sylvio Ideburque Leal Filho,256

T

Tadeu das Chagas Castro ,112
Tadeu Dias Xerez Filho,101
Taise Parente Freire Moreira,39
Tamile Ferreira Gomes Solon, 69
Tânia Albuquerque Carvalho,121
Tânia Heloisa R. de Carvalho Souza,246
Tânia Maria F. Gomes Solon,69
Tânia Maria Machado Parente,224
Tânia Parente Paiva Mesquita,192
Tarcísia Prado de Aguiar,179
Tarcísio Aguiar Prado,178
Tarcísio Parente Vasconcelos,159
Tarciza Ribeiro Parente,213
Tasso Frota Benevides Magalhães,163
Tatiana Parente,185
Tatiana Prado Afonso,169
Tatiane Parente Gresse do Vale, 49
Telma Lima Albuquerque,129
Teresa Cristina Barreira Portela Nápoli,56
Teresa Francisca de Albuquerque,125
Teresa Francisca de Albuquerque,125
Teresa Francisca L. Cavalcante, 20
Teresa Maria P. Adeodato,78
Teresa Zilar Prado Alves,166
Teresinha Ponte de Albuquerque, 41
Tereza Cavalcante Parente,189
Tereza Cristina Parente Ponte,184
Terezinha Aguiar Prado,176
Terezinha Albuquerque de França,209
Terezinha de Jesus Alves Parente,155
Terezinha de Jesus Gomes Parente
Terezinha Neres de Aguiar

GENEALOGIA SOBRALENSE VOL II – OS GOMES PARENTE TOMO II – 2ª EDIÇÃO – ASSIS ARRUDA

- Terezinha Parente de Albuquerque,208
Terezinha Parente Rodrigues,99
Terezinha Pontes Ribeiro,213
Terezinha R. Magalhães,149
Terezinha Ribeiro Parente,213
Terezinha Ribeiro Parente,213
Terezinha Ribeiro Parente,214
Tessica Mercado Guimarães,104
Thaís Albuquerque Rios, 44
Thales Linhares F. Gomes, 69
Thiago Ferreira Gomes,73
Thiago Parente Coelho,185
Thompson Aguiar de C. Passos, 250
Thyago Furtado de Oliveira,201
Thyago Furtado de Oliveira,221
Thyrso Ferreira Ideburque Leal,255
Tiago M. Parente,26
Tiago Parente Lessa,194
Tiago Silva Leal,
Ticiano Barroso Studart,117
Ticiano Gomes Garcia,113
Ticiano M. Parente,26
Ticiano Sanford Moreira,102
Tília Ideburque Leal,259
Tito Ideburque Carneiro Leal, 253
- U**
- Umbelina Gomes Parente,138
Umbelina Menescal Parente,226
Umehara Lopes Parente, 39
Ursulina Azevedo Carneiro,144
- V**
- Valdênia Maria Afonso Carneiro,168
Valdir Parente Machado,206
Valdir Parente Ribeiro, 44
Valdir Parente Ribeiro,135
Valdir Ribeiro Parente,214
Valéria Barreira Maranhão,57
Valeria Maria Frota Chagas,163
Valter Gomes Parente,194
Valter Parente de Aguiar Filho,210
Valter Parente de Albuquerque,210
Vanda Parente Rodrigues,191
Vanda Ximenes Portela,223
Vanessa Araújo Silveira,173
Vanessa Furtado de Oliveira,201
Vanessa Furtado de Oliveira,221
Vanete Portela de Albuquerque,209
Vania Frota Chagas,163
Vânia Maria F. Gomes Meira,68
Vânia Maria Frota e Silva,164
Vera Lúcia Parente de Farias,151
Vera Lúcia Ponte Ferreira Gomes,177
Vera Maria Barroso Studart,117
Verônica Barreira Portela Oliveira,56
Verônica Joaquina P. de Araújo,172
Verônica Joaquina Parente de Araújo ,171
Verônica Prado Façanha,170
Verônica Prado Façanha,170
Verônica Sanford Guimarães,103
Verônica Sanford Guimarães,103
Vicente Aguiar Cavalcante,148
Vicente Albuquerque
Vicente Antenor F. Gomes Neto,75
Vicente Antenor F. Gomes Filho,76
Vicente Antenor Ferreira Gomes,67
Vicente Antenor Ferreira Gomes,68
Vicente Araújo Pessoa,7
Vicente Borges Neto, 47
Vicente Cavalcante Parente,148
Vicente Cavalcante Parente,176

GENEALOGIA SOBRALENSE VOL II – OS GOMES PARENTE TOMO II – 2ª EDIÇÃO – ASSIS ARRUDA

- Vicente Cavalcante Parente,176
Vicente de Castro Pessoa,7
Vicente Ferreira Gomes Jácome da Paz,94
Vicente Frederico Carneiro Filho,144
Vicente Gomes Parente Portela,124
Vicente Gomes Parente, 122
Vicente Gomes Parente,3
Vicente Ibiapina Parente,184
Vicente Lopes de Aguiar,174
Vicente Parente Portela,123
Vicente Paulo Ponte Neto,42
Vicente Portela Cavalcante,148
Victor Filgueiras Parente,48
Victor Parente Ideburgue Leal,256
Victor Parente Idelburgue Leal, 51
Victor Parente Ponte, 37
Victor Thiago Vidal Cabral,75
Vilanir Ribeiro Parente,150
Vinícius Carvalho P. Gomes,36
Violeta Elizabeth Leal Trupl, 253
Virgínia Albuquerque Patrocínio ,43
Virginia Borges França, 47
Virgínia Aguiar de Albuquerque,210
Vitalina Parente de Paula Pessoa,6
Vitoria de Pinho Pessoa, 261
Vitória Régia M. Solon,150
Vitória Régia Magalhães Solon,150
Vitória Régia Magalhães Solon,150
Vitoriano José,111
Viviane Barreira Barbosa,57
Viviane Barreto F. Gomes,68
Viviane Frota Viana,164
Viviane Gomes Parente,201
- W**
Wagner Fontenele de Pinho Pessôa,232
- Waldemar Carneiro de Azevedo,144
Walter de Carvalho Parente,195
Walter de Carvalho Parente,195
Walter José de Carvalho R. Souza,246
Wanda Maria A. Patrocínio,43
Wanda Maria Gomes Vidal,75
Wander Euclides C. P. Gomes,85
Washington Vicente Gomes Adeodato,78
Wellington Castro,112
Wellington Franklin Ferreira Gomes,113
Wellington Parente da Silva,217
Wellington Parente,201
Wellington Portela da Silva,216
Wesily Parente da Silva,217
Wicar Cruz Paula Pessoa,7
Wicar Parente de Paula Pessoa,6
Wicar Parente Paula Pessoa Neto,7
Wilmara Furtado de Oliveira,201
Wilmara Furtado de Oliveira,221
Wilson Campos Júnior,201
Wilson Campos Júnior,221
Wolka de Yaraci Gomes Frota,73
Wuilfa Kadija F. Campos,201
Wuilfa Kadija F. Campos,221
- Y**
Yara Gomes Frota,74
Yara Pimentel Gomes,63
Yasmin Oliveira Macedo,110
Yotzer Sales Albuquerque,120
Yrmana Albuquerque Guerra,119
Yrwana Maria Albuquerque Guerra,119
Yuri Barroso Leal, , 51
Yuri Parente Ribeiro, 49
- Z**

GENEALOGIA SOBRALENSE VOL II – OS GOMES PARENTE TOMO II – 2ª EDIÇÃO – ASSIS ARRUDA

Zaida Ferreira Gomes,70

Záira Maria Parente Vasconcelos,159

Zélia Parente Albuquerque Aragão,193

Zélia Ponte Soares,18

Zeneida Mendes Parente,106

Zilda Maria Araújo Pessoa,7

Zília de Carvalho, 239

Zuíla Juaçaba Parente,183

Zulene Parente Prado,170

Zulita das Chagas Castro,112

N. 36.

Bn.130

Tn.342.

Qn.751.

Pn.1657.

Sn.2220.

7n.781

8n. 50.

9n.07.